



# แผนพัฒนาท้องถิ่น

(พ.ศ. ๒๕๖๖ - พ.ศ. ๒๕๗๐)

งานนโยบายและแผน  
สำนักปลัด

องค์การบริหารส่วนตำบลป่าแก่งป้อหิน  
อำเภอทุ่งหว้า จังหวัดสตูล



ประกาศองค์การบริหารส่วนตำบลป่าแกบ่อหิน  
เรื่อง ประกาศใช้แผนพัฒนาท้องถิ่น (พ.ศ.๒๕๖๖ - ๒๕๗๐)  
องค์การบริหารส่วนตำบลป่าแกบ่อหิน

ตามมติสภาองค์การบริหารส่วนตำบลป่าแกบ่อหิน ในคราวประชุมสภาองค์การบริหารส่วนตำบลป่าแกบ่อหิน สมัยวิสามัญ สมัยที่ ๑ ประจำปี ๒๕๖๕ เมื่อวันที่ ๒๔ มีนาคม ๒๕๖๕ ได้เห็นชอบร่างแผนพัฒนาท้องถิ่น (พ.ศ.๒๕๖๖ - ๒๕๗๐) ขององค์การบริหารส่วนตำบลป่าแกบ่อหิน ไปแล้วนั้น

อาศัยอำนาจตามความในข้อ ๒๔ แห่งระเบียบกระทรวงมหาดไทย ว่าด้วยการจัดทำแผนพัฒนาขององค์กรปกครองส่วนท้องถิ่น พ.ศ.๒๕๔๘ แก้ไขเพิ่มเติมถึง (ฉบับที่ ๓) พ.ศ.๒๕๖๑ จึงอนุมัติร่างแผนพัฒนาท้องถิ่น (พ.ศ.๒๕๖๖ - ๒๕๗๐) และประกาศใช้เป็นแผนพัฒนาท้องถิ่น (พ.ศ.๒๕๖๖ - ๒๕๗๐) ขององค์การบริหารส่วนตำบลป่าแกบ่อหิน เพื่อเป็นแนวทางในการจัดทำงบประมาณรายจ่ายประจำปีงบประมาณรายจ่ายเพิ่มเติม และงบประมาณจากเงินสะสมต่อไป

จึงประกาศให้ทราบโดยทั่วกัน

ประกาศ ณ วันที่ ๑๖ เดือน เมษายน พ.ศ. ๒๕๖๕

(นายชยาเทพ สิ้นจรรยาศักดิ์)  
นายกองค์การบริหารส่วนตำบลป่าแกบ่อหิน



## คำนำ

ด้วยกระทรวงมหาดไทยได้แจ้งให้องค์การบริหารส่วนตำบลป่าแก่บ่อหินพิจารณาดำเนินการจัดทำแผนพัฒนาท้องถิ่นพร้อมทั้งกำหนดระยะเวลาแผนพัฒนาท้องถิ่นเป็นระยะเวลาห้าปี เพื่อดำเนินการ ให้เป็นไปตามพระราชกฤษฎีกาว่าด้วยการบริหารงานจังหวัดและกลุ่มจังหวัดแบบบูรณาการ พ.ศ.๒๕๕๑ ประกอบกับระเบียบสำนักนายกรัฐมนตรีว่าด้วยการบริหารงานเชิงพื้นที่แบบบูรณาการ พ.ศ.๒๕๖๐ โดยดำเนินการจัดทำแผนพัฒนาท้องถิ่น (พ.ศ.๒๕๖๖ - ๒๕๗๐) เพื่อประโยชน์ในการประสานแผนพัฒนาท้องถิ่นกับแผนพัฒนาจังหวัดและแผนพัฒนากลุ่มจังหวัด

องค์การบริหารส่วนตำบลป่าแก่บ่อหิน ได้ดำเนินการจัดทำแผนพัฒนาท้องถิ่น (พ.ศ.๒๕๖๖ - ๒๕๗๐) ตามระเบียบกระทรวงมหาดไทย ว่าด้วยการจัดทำแผนพัฒนาขององค์กรปกครองส่วนท้องถิ่น พ.ศ.๒๕๔๘ แก้ไขเพิ่มเติมถึง (ฉบับที่ ๓) พ.ศ.๒๕๖๑ เพื่อเป็นแนวทางในการจัดทำงบประมาณรายจ่ายประจำปี งบประมาณรายจ่ายเพิ่มเติม และงบประมาณจากเงินสะสมในช่วงของแผนนั้น รวมทั้งวางแนวทางเพื่อให้การปฏิบัติบรรลุวัตถุประสงค์ตามโครงการพัฒนาที่กำหนดไว้ในแผนพัฒนาท้องถิ่นสามารถพัฒนาให้องค์การบริหารส่วนตำบลป่าแก่บ่อหินแก้ไขปัญหาและตอบสนองกับความต้องการของประชาชนในตำบลป่าแก่บ่อหินได้อย่างมีประสิทธิภาพ

องค์การบริหารส่วนตำบลป่าแก่บ่อหิน



## สารบัญ

เรื่อง	หน้า
◆ คำนำ.....	ก
◆ สารบัญ.....	ข
◆ ส่วนที่ ๑ สภาพทั่วไปและข้อมูลพื้นฐาน.....	๑
◆ ส่วนที่ ๒ ยุทธศาสตร์การพัฒนาระบบโครงสร้างส่วนท้องถิ่น.....	๑๒
◆ ส่วนที่ ๓ การนำแผนพัฒนาท้องถิ่นไปสู่การปฏิบัติ.....	๘๑
➢ บัญชีสรุปโครงการพัฒนาตามแผนพัฒนาท้องถิ่น (ผ.๐๑).....	๘๓
➢ บัญชีโครงการพัฒนานำมาจากแผนพัฒนาหมู่บ้านและแผนชุมชน (ผ.๐๑/๑).....	๘๖
➢ บัญชีโครงการพัฒนาตามแผนพัฒนาท้องถิ่น (ผ.๐๒).....	๘๗
➢ บัญชีโครงการพัฒนานำมาจากแผนพัฒนาหมู่บ้านและแผนพัฒนาชุมชน (ผ.๐๒/๑).....	๑๘๖
➢ โครงการที่เกินศักยภาพขององค์กรปกครองส่วนท้องถิ่น (ผ.๐๒/๒) .....	๑๙๓
➢ บัญชีครุภัณฑ์ (ผ.๐๓).....	๒๒๑
◆ ส่วนที่ ๔ การติดตามและประเมินผล.....	๒๒๙
◆ ภาคผนวก .....	๒๔๖

แผนพัฒนาท้องถิ่น (พ.ศ.๒๕๖๖ – ๒๕๗๐)  
องค์การบริหารส่วนตำบลป่าแกบ่อหิน



“สภาพทั่วไปและข้อมูลพื้นฐาน”

## ส่วนที่ ๑

### สภาพทั่วไปและข้อมูลพื้นฐานขององค์การบริหารส่วนตำบลป่าแกบ่อหิน

#### ๑. ด้านกายภาพ

##### ๑.๑ ที่ตั้งของตำบลป่าแกบ่อหิน

องค์การบริหารส่วนตำบลป่าแกบ่อหิน ตั้งอยู่หมู่ที่ ๕ ตำบลป่าแกบ่อหิน อำเภอทุ่งหว้า จังหวัดสตูล ห่างจากที่ว่าการอำเภอทุ่งหว้าไปทางทิศตะวันออกของอำเภอทุ่งหว้า ประมาณ ๑๐ กิโลเมตร การเดินทางเข้าสู่พื้นที่โดยทางรถยนต์ อยู่ทางทิศเหนือของจังหวัดสตูล ระยะทางประมาณ ๙๑ กิโลเมตร

##### อาณาเขต

ทิศเหนือ	ติดต่อกับ	ตำบลทุ่งหว้า อำเภอทุ่งหว้า
ทิศใต้	ติดต่อกับ	ตำบลกำแพงและตำบลน้ำมุด อำเภอละงู
ทิศตะวันออก	ติดต่อกับ	ตำบลน้ำมุด อำเภอละงู
ทิศตะวันตก	ติดต่อกับ	ตำบลนาทอน อำเภอทุ่งหว้า

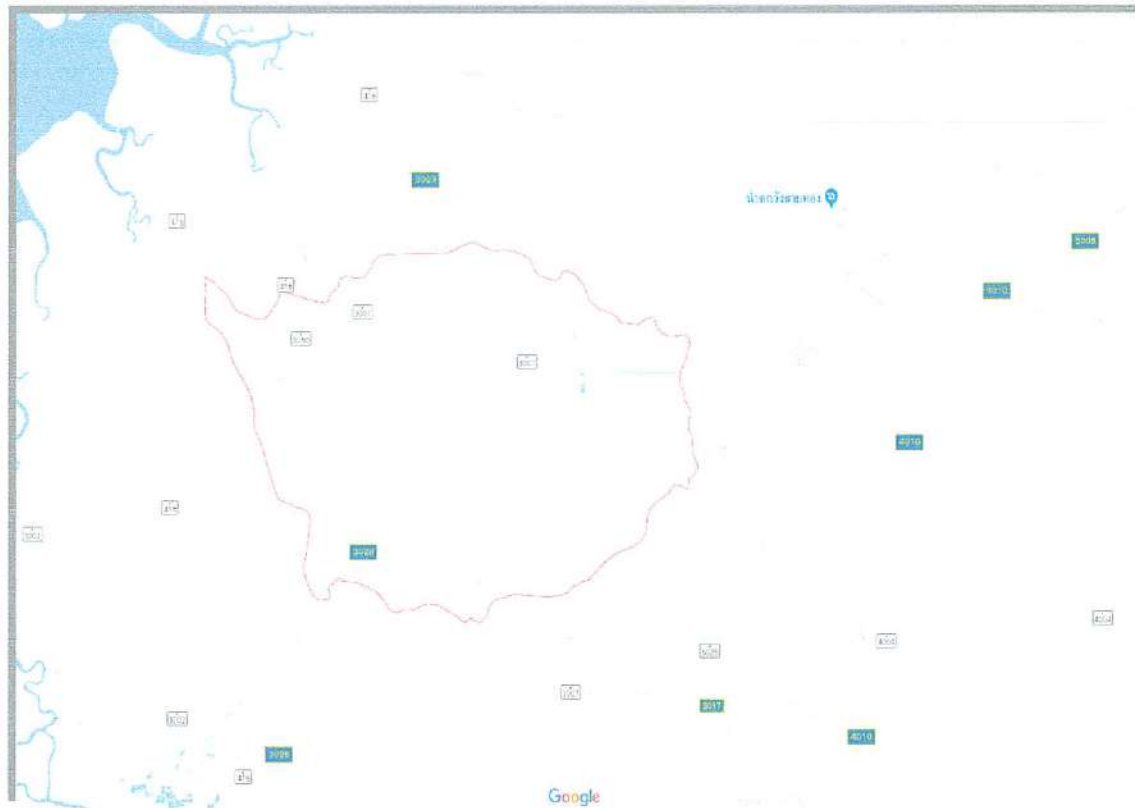

## ๑.๒ ลักษณะภูมิประเทศ

ตำบลป่าแกบ่อหินมีเนื้อที่โดยประมาณ ๕๔,๓๕๐ ไร่ หรือ ๘๗.๑๕ ตารางกิโลเมตร สภาพพื้นที่ขององค์การบริหารส่วนตำบลป่าแกบ่อหิน ประกอบด้วย เทือกเขา ที่ราบสูง และที่ราบลุ่มน้ำท่วมถึง โดยมีภูเขาควนดินแดงและควนทุ่งดินลุ่มทอดตัวตามแนวทิศเหนือจรดทิศใต้ ทางทิศตะวันตกของตำบลมีเทือกเขา ทางด้านทิศตะวันออกและทิศเหนือทอดตัวเป็นแนวยาวลงสู่ตอนกลาง ซึ่งมียอดเขาสูงประมาณ ๒๗๘ เมตร จากระดับน้ำทะเล พื้นที่ตอนกลางของตำบลเป็นพื้นที่ราบสูง ที่ราบลุ่ม และที่ราบเชิงเขา

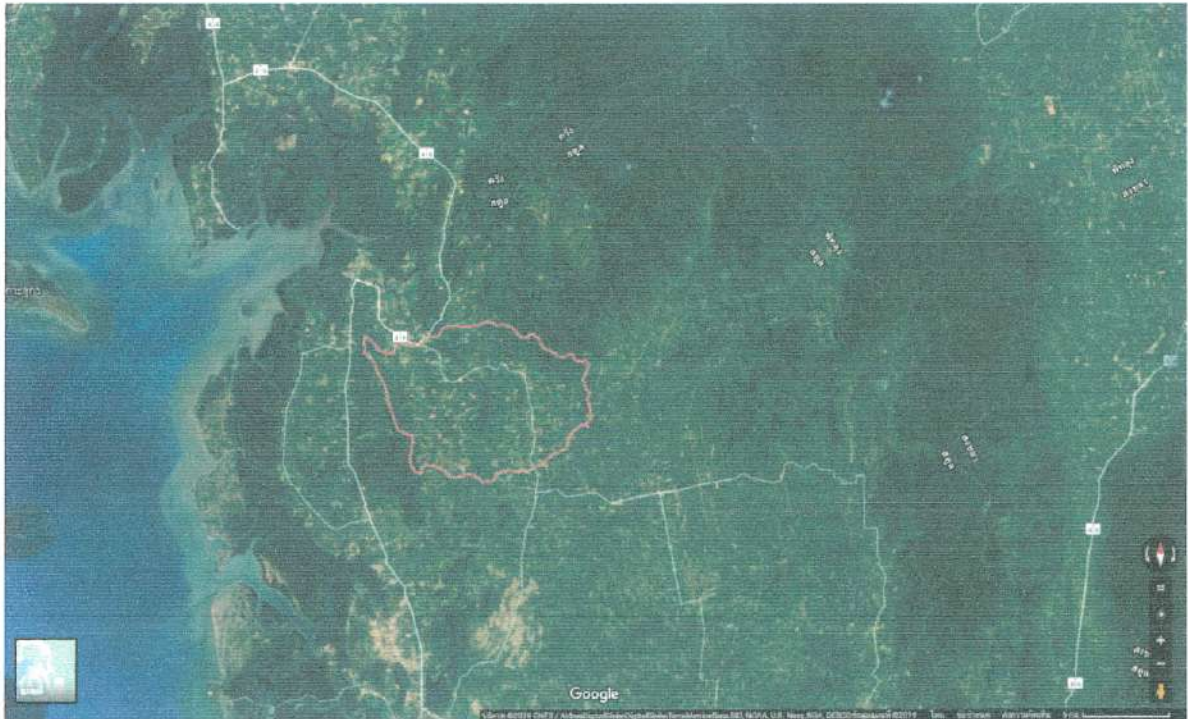

## ๑.๓ ลักษณะภูมิอากาศ

ตำบลป่าแกบ่อหิน อำเภอทุ่งหว้า จังหวัดสตูล ได้รับอิทธิพลจากลมมรสุมตะวันออกเฉียงเหนือที่พัดอ่าวไทย และลมมรสุมตะวันตกเฉียงใต้จากมหาสมุทรอินเดีย ลักษณะภูมิอากาศเป็นแบบร้อนชื้น มี ๒ ฤดู คือ ฤดูร้อนและฤดูฝน โดยมีช่วงฤดูฝนยาวนานระหว่างเดือนพฤษภาคมถึงเดือนธันวาคม และมีฤดูร้อนเพียง ๔ เดือน ตั้งแต่เดือนมกราคมถึงเดือนเมษายน ปริมาณฝนระหว่างปี ๒๕๕๔ - ๒๕๕๘ ปริมาณฝนเฉลี่ย ๒,๕๐๑.๓ มิลลิเมตรต่อปี ในปี ๒๕๕๘ ตกชุกในเดือนกรกฎาคม - พฤศจิกายน

### ๑.๔ ลักษณะของดิน

ลักษณะของทรัพยากรดินภายในเขตตำบลป่าแกบ่อหินมีลักษณะดินที่แตกต่างกันออกไปตามลักษณะพื้นที่และวัตถุตอนกำเนิดดิน สรุปได้ดังนี้

- บริเวณที่ราบลุ่มน้ำทะเลท่วมถึง เกิดจากการทับถมของตะกอนลำนํ้าจากแผ่นดินที่ไหลลงสู่ทะเล และปะปนกับตะกอนของน้ำทะเล ทำให้มีการทับถมเกิดแผ่นดินขนานกับชายฝั่งทะเลขึ้น พื้นที่เหล่านี้จะปกคลุมด้วยพืชพรรณพวกไม้โกงกาง มีการระบายน้ำเร็วมาก เนื่องจากมีสภาพน้ำแช่ขัง ลักษณะเนื้อดินทั่วไปเป็นดินเหนียวทั้งดินบนและดินล่าง

- บริเวณที่ราบลุ่มน้ำทะเลเคຍท่วมถึง เป็นที่ราบลุ่มที่อยู่ใกล้ชายฝั่งทะเล ซึ่งอยู่ถัดจากที่ราบน้ำทะเลท่วมถึง เกิดจากการทับถมกันของตะกอนน้ำทะเลและเป็นบริเวณที่น้ำทะเลเคຍท่วมถึงมาก่อน พบในลักษณะจะเป็นตะกอนดินเนื้อละเอียด ซึ่งส่วนใหญ่เป็นพวกดินเหนียว หรือดินเหนียวปนทรายปะปนกับเปลือกหอย มักพบเปลือกหอยปนอยู่ในชั้นดินล่าง มีการระบายน้ำเร็ว พืชพรรณธรรมชาติที่ขึ้นอยู่ในบริเวณนี้ส่วนมากเป็นพวกกก หรือเสม็ด

## ๒. ด้านการเมือง/การปกครอง

### ๒.๑ เขตการปกครองและประชากร

จำนวนหมู่บ้านในเขตการปกครองเต็มหมู่บ้าน จำนวน ๗ หมู่บ้าน ประกอบด้วย

ชื่อหมู่บ้าน	จำนวน			จำนวนครัวเรือน	ชื่อผู้นำ
	ชาย (คน)	หญิง (คน)	รวม (คน)		
หมู่ที่ ๑. บ้านป่าแกบ่อหิน	๔๓๙	๔๒๐	๘๕๙	๒๗๕	นางสมบุญ ชูแสง
หมู่ที่ ๒. บ้านคลองห้วยป่า	๓๒๒	๓๒๖	๖๔๘	๒๔๗	นายอำพล จิตรบุญ
หมู่ที่ ๓. บ้านทุ่งดินลุ่ม	๓๖๑	๓๗๕	๗๓๖	๒๔๔	นายสมศักดิ์ ชำนาญคง
หมู่ที่ ๔. บ้านชุมทรัพย์	๒๖๓	๒๗๖	๕๓๙	๑๗๖	นายอภิชัย สุวรรณรัตน์
หมู่ที่ ๕. บ้านสะพานวา	๒๐๖	๒๒๑	๔๒๗	๑๘๗	นายกิตติคุณ แซ่จีน
หมู่ที่ ๖. บ้านทุ่งขมิ้น	๓๓๗	๓๔๐	๖๗๗	๒๒๗	นายสุพัฒน์ ทวีบุรุษ
หมู่ที่ ๗. บ้านเขาแดง	๒๙๔	๒๙๗	๕๙๑	๑๙๘	นางเรียม พลับใหญ่
รวมทั้งสิ้น	๒,๒๒๒	๒,๒๕๕	๔,๔๗๗	๑,๖๐๔	

ที่มา : กรมการปกครอง กระทรวงมหาดไทย ข้อมูล ณ เดือนเมษายน ๒๕๖๔

๓. ประชากร

ข้อมูลประชากรแยกตามช่วงอายุ (เฉพาะผู้มีสัญชาติไทย)

ลำดับ	ช่วงอายุ	ชาย	หญิง	รวม
๑.	ช่วงอายุ ๐ - ๑๐ ปี	๓๗๕	๓๙๑	๗๖๖
๒.	ช่วงอายุ ๑๑ - ๒๐ ปี	๓๗๕	๓๖๐	๗๓๕
๓.	ช่วงอายุ ๒๑ - ๓๐ ปี	๓๕๖	๓๔๒	๖๙๘
๔.	ช่วงอายุ ๓๑ - ๔๐ ปี	๓๔๗	๓๕๒	๖๙๙
๕.	ช่วงอายุ ๔๑ - ๕๐ ปี	๓๓๔	๓๒๒	๖๕๖
๖.	ช่วงอายุ ๕๑ - ๖๐ ปี	๒๓๘	๒๖๐	๔๙๘
๗.	ช่วงอายุ ๖๑ - ๗๐ ปี	๑๓๐	๑๒๒	๒๕๒
๘.	ช่วงอายุ ๗๑ - ๘๐ ปี	๕๑	๖๒	๑๑๓
๙.	ช่วงอายุ ๘๑ - ๙๐ ปี	๑๗	๓๓	๕๐
๑๐.	ช่วงอายุ ๙๑ - ๑๐๐ ปี	๓	๕	๘
๑๑.	ช่วงอายุ ๑๐๐ ปีขึ้นไป	๑	๑	๒
รวม		๒,๒๒๗	๒,๒๕๐	๔,๔๗๗

ที่มา : กรมการปกครอง กระทรวงมหาดไทย ข้อมูล ณ เดือนเมษายน ๒๕๖๔

## ๔. สภาพทางสังคม

### ๔.๑ การศึกษา

องค์การบริหารส่วนตำบลป่าแกบ่อหินมีโรงเรียนในพื้นที่ จำนวน ๔ โรงเรียน ประกอบด้วย

- โรงเรียนบ้านป่าแกบ่อหิน สอนตั้งแต่ระดับอนุบาลถึงประถมศึกษาปีที่ ๑ - ๖ ตั้งอยู่หมู่ที่ ๒ ตำบลป่าแกบ่อหิน
- โรงเรียนบ้านทุ่งดินลุ่ม สอนตั้งแต่ระดับอนุบาลถึงประถมศึกษาปีที่ ๑ - ๖ ตั้งอยู่หมู่ที่ ๕ ตำบลป่าแกบ่อหิน
- โรงเรียนวรรณสาร สอนตั้งแต่ระดับอนุบาลถึงประถมศึกษาปีที่ ๑ - ๖ ตั้งอยู่หมู่ที่ ๗ ตำบลป่าแกบ่อหิน
- โรงเรียนทุ่งหัวรววิทย์ สอนตั้งแต่ชั้นมัธยมศึกษาปีที่ ๑ - ๖ ตั้งอยู่หมู่ที่ ๔ ตำบลป่าแกบ่อหิน
- ศูนย์พัฒนาเด็กประจำตำบล มีอยู่ ๒ แห่ง ตั้งอยู่หมู่ที่ ๑ และหมู่ที่ ๗ ตำบลป่าแกบ่อหิน

### ๔.๒ การสาธารณสุข

การบริการด้านสาธารณสุขขององค์การบริหารส่วนตำบลป่าแกบ่อหินมีศูนย์บริการสาธารณสุข จำนวน ๒ แห่ง คือ โรงพยาบาลส่งเสริมสุขภาพประจำตำบลบ้านทุ่งดินลุ่ม ตั้งอยู่หมู่ที่ ๕ บ้านทุ่งดินลุ่ม และโรงพยาบาลส่งเสริมสุขภาพประจำตำบลบ้านเขาแดง ตั้งอยู่หมู่ที่ ๗ บ้านเขาแดง ซึ่งมุ่งเน้นการส่งเสริมสุขภาพอนามัย การให้ภูมิคุ้มกันโรค การป้องกันโรค การระงับโรคติดต่อ และการวางแผนครอบครัว

### ๔.๓ อาชญากรรมและความปลอดภัยในชีวิตและทรัพย์สิน

องค์การบริหารส่วนตำบลป่าแกบ่อหินมีที่พักสายตรวจ จำนวน ๑ แห่ง ตั้งอยู่หมู่ที่ ๕ บ้านทุ่งดินลุ่ม มีเจ้าหน้าที่ตำรวจประจำอยู่ โดยมีนายดาบตำรวจเป็นหัวหน้าสายตรวจ

### ๔.๔ ยาเสพติด

สถานการณ์การแพร่ระบาดของยาเสพติดมีแนวโน้มแพร่ระบาดเพิ่มขึ้นในกลุ่มเยาวชนนักเรียน นักศึกษาและผู้ว่างงาน แต่ในภาพรวมของจังหวัดสตูลยังถือว่าอยู่ในระดับปานกลางเมื่อเทียบกับ ๗ จังหวัด ภาคใต้ตอนล่าง คือ อยู่ในลำดับที่ ๗

ตัวยาที่มีการแพร่ระบาดในพื้นที่

๑. ยาบ้า ร้อยละ ๔๑.๒๙
๒. พืชกระท่อม ร้อยละ ๔๐.๓๙
๓. กัญชาแห้ง ร้อยละ ๘.๗๕

ที่มา : ระบบ บสต. กระทรวงสาธารณสุข

#### ๔.๕ สถาบันและองค์กรทางศาสนา

ตำบลป่าแกบ่อหินประชากรส่วนใหญ่นับถือศาสนาพุทธ ประมาณร้อยละ ๙๘ ของจำนวนประชากรทั้งหมดในเขตตำบลป่าแกบ่อหิน มีวัดวาอาราม จำนวน ๔ แห่ง และมีสยิต จำนวน ๑ แห่ง

### ๕. ระบบบริการพื้นฐาน

#### ๕.๑ การคมนาคมขนส่ง

การเดินทางเข้าสู่ตำบลป่าแกบ่อหินมี ๑ เส้นทาง ระยะทางห่างจากที่ว่าการอำเภอทุ่งหว้า ประมาณ ๕ กิโลเมตร เป็นถนนลาดยางตลอดสาย

#### ๕.๒ การไฟฟ้า

ในเขตตำบลป่าแกบ่อหินมีไฟฟ้าเข้าถึงทุกหมู่บ้าน และมีไฟฟ้าใช้เกือบทุกครัวเรือน

#### ๕.๓ การประปา

ระบบประปาหมู่บ้านมีน้ำประปาเข้าถึงทุกหมู่บ้าน ประชาชนมีน้ำประปาใช้

### ๖. แหล่งทรัพยากรธรรมชาติ

#### ๖.๑ ทรัพยากรธรรมชาติในพื้นที่

พื้นที่ป่าที่สำคัญได้แก่ เทือกเขาสูง

#### ๖.๒ แหล่งท่องเที่ยว

ตำบลป่าแกบ่อหิน มีแหล่งท่องเที่ยวที่มีธรรมชาติสวยงาม ได้แก่ ถ้ำวังกลาง เป็นต้น

### ๗. การบริหาร

#### ๗.๑ โครงสร้างและกระบวนการบริหารงานขององค์การบริหารส่วนตำบล

องค์การบริหารส่วนตำบลป่าแกบ่อหิน มีฐานะเป็นนิติบุคคลและเป็นราชการบริหารส่วนท้องถิ่น องค์ประกอบแบ่งได้ออกเป็น ๒ ส่วน ดังนี้

๑) สภาองค์การบริหารส่วนตำบล ทำหน้าที่นิติบัญญัติและควบคุมฝ่ายบริหาร ประกอบด้วยสมาชิกสภาองค์การบริหารส่วนตำบลที่มาจากการเลือกตั้งจากประชาชนในหมู่บ้าน จำนวน ๗ คน (หมู่บ้านละ ๑ คน) อยู่ในตำแหน่งคราวละ ๔ ปี ประกอบด้วยประธานสภา ๑ คน รองประธานสภา ๑ คน ซึ่งนายอำเภอแต่งตั้งจากสมาชิกสภาตามมติของสมาชิกสภาองค์การบริหารส่วนตำบล

๒) คณะผู้บริหารองค์การบริหารส่วนตำบล หน้าที่บริหารกิจการขององค์การบริหารส่วนตำบลตามกฎหมาย ประกอบด้วย นายกองค์การบริหารส่วนตำบล ๑ คน รองนายกองค์การบริหารส่วนตำบล

๒ คน และเลขานุการนายกองจัดการบริหารส่วนตำบล จำนวน ๑ คน ซึ่งนายกองจัดการบริหารส่วนตำบลเป็นผู้แต่งตั้ง

การบริหารงานขององค์การบริหารส่วนตำบลป่าแกบ่อหิน มีปลัดองค์การบริหารส่วนตำบลเป็นผู้บังคับบัญชาพนักงานส่วนตำบลและพนักงานจ้าง รับผิดชอบงานประจำทั่วไปขององค์การบริหารส่วนตำบล โดยแบ่งส่วนการบริหารงานออกเป็น ๖ สำนัก/กอง โดยมีหัวหน้าส่วนราชการเป็นผู้บังคับบัญชาส่วนราชการภายใน มีลักษณะโครงสร้างการบริหารงานองค์การบริหารส่วนตำบลป่าแกบ่อหิน ดังนี้

### โครงสร้างการบริหารงานองค์การบริหารส่วนตำบลป่าแกบ่อหิน



### ๗.๒ อัตรากำลังเจ้าหน้าที่ขององค์การบริหารส่วนตำบลป่าแกบ่อหิน

สำนัก/กอง	พนักงานส่วนตำบล	ลูกจ้างประจำ	พนักงานจ้าง	รวม
สำนักงานปลัด	๖		๑๐	๑๖
กองคลัง	๓	๑	๓	๗
กองช่าง	๒		๕	๗
กองการศึกษา	๔		๕	๙
กองสาธารณสุขและสิ่งแวดล้อม	๑		๔	๕
กองสวัสดิการสังคม	๑		๑	๒
<b>รวม</b>	<b>๑๗</b>	<b>๑</b>	<b>๒๘</b>	<b>๔๖</b>

### ๗.๓ สรุปผลการพัฒนาท้องถิ่นในปีที่ผ่านมา

ผลการพัฒนาองค์การบริหารส่วนตำบลป่าแกบ่อหินในปีที่ผ่านมาใช้แผนพัฒนาท้องถิ่น (พ.ศ. ๒๕๖๑ – ๒๕๖๕) เป็นหลักในการพัฒนาในหลายๆ ด้าน ซึ่งการพัฒนาได้ยึดถือและปฏิบัติตามข้อระเบียบกฎหมาย หนังสือ สั่งการ นโยบายของรัฐบาล นโยบายของผู้บริหารท้องถิ่น โดยเน้นการแก้ไขปัญหาและตอบสนองความต้องการของประชาชนเป็นหลักซึ่งในการพัฒนาที่ผ่านมาสามารถแก้ไขปัญหาและพัฒนาท้องถิ่นไปในทางที่ดีขึ้นได้

### จุดยืนทางยุทธศาสตร์ขององค์การบริหารส่วนตำบลป่าแกบ่อหิน

จากประเด็นความเชื่อมโยงยุทธศาสตร์ที่สำคัญของยุทธศาสตร์ชาติ ๒๐ ปี แผนพัฒนาเศรษฐกิจและสังคมแห่งชาติฉบับที่ ๑๓ ยุทธศาสตร์จังหวัด ยุทธศาสตร์ขององค์กรปกครองส่วนท้องถิ่นในเขตจังหวัด จะเห็นว่ามีเชื่อมโยงกันอย่างชัดเจนในการนำมาเป็นแนวทางกำหนดประเด็นยุทธศาสตร์การพัฒนาขององค์กรปกครองส่วนท้องถิ่น ซึ่งการกำหนดประเด็นยุทธศาสตร์การพัฒนาที่ชัดเจนจะเป็นการเตรียมการพัฒนา พร้อมทั้งเร่งสร้างภูมิคุ้มกันให้ท้องถิ่นให้เข้มแข็งขึ้น เพื่อเตรียมความพร้อมทางด้านมนุษย์ สังคม และระบบเศรษฐกิจของชุมชน ให้สามารถปรับตัวรองรับผลกระทบจากการสถานการณ์เปลี่ยนแปลงได้อย่างเหมาะสม โดยให้ความสำคัญกับการพัฒนามนุษย์ สังคม เศรษฐกิจภายในชุมชนให้มีคุณภาพใช้ทรัพยากรที่มีอยู่ภายในชุมชนอย่างคุ้มค่าและเกิดประโยชน์สูงสุด รวมทั้งสร้างโอกาสทางเศรษฐกิจด้วยฐานความรู้ เทคโนโลยี นวัตกรรม และความคิดสร้างสรรค์ บนพื้นฐานการผลิตและการบริโภคที่เป็นมิตรต่อสิ่งแวดล้อม ซึ่งจะนำไปสู่การพัฒนาเพื่อประโยชน์สุขที่ยั่งยืนของชุมชนตามหลักปรัชญาของเศรษฐกิจพอเพียง องค์การบริหารส่วนตำบลป่าแกบ่อหิน จึงได้กำหนดจุดยืนทางยุทธศาสตร์ (Positioning) คือ

**“โครงสร้างพื้นฐานครบครัน มุ่งมั่นพัฒนาคุณภาพชีวิตที่ดี  
บริหารภายใต้ธรรมาภิบาล คู่องค์กรบริการประชาชน”**



## ๒. สภาพทางเศรษฐกิจ

### ๒.๑ การประกอบอาชีพ

ประชากรในตำบลป่าแกบ่อหินส่วนใหญ่ประกอบอาชีพเกษตรกรรม ได้แก่ การทำสวนยางพารา สวนปาล์ม น้ำมัน สวนผลไม้ และการเลี้ยงสัตว์

ทั้งนี้ การประกอบอาชีพยังต้องพึ่งพาจากธรรมชาติเป็นส่วนใหญ่ เนื่องจากอาชีพโดยส่วนใหญ่ของตำบลป่าแกบ่อหินเป็นอาชีพที่ยึดเอาทรัพยากรธรรมชาติเป็นวัตถุดิบเป็นสำคัญ

สำหรับอาชีพนอกภาคเกษตรกรรม ได้แก่ การรับจ้างและการค้าขาย ซึ่งการรับจ้างเป็นการรับจ้างแรงงานภายในตำบลและตำบลใกล้เคียง สำหรับการค้าขายเป็นไปตามลักษณะการขายของเบ็ดเตล็ดภายในหมู่บ้าน หรือรับซื้อผลผลิตทางการเกษตรภายในตำบล และตำบลใกล้เคียงมาจำหน่าย

### ๒.๒ โรงเรียน

โรงเรียน ๑ แห่ง ตั้งอยู่หมู่ที่ ๔ ตำบลป่าแกบ่อหิน

### ๑.๓ การประเมินประสิทธิผลของแผนพัฒนาท้องถิ่นในเชิงคุณภาพ

แผนงานและโครงการที่ได้ดำเนินการทั้งหมดในปีงบประมาณ พ.ศ.๒๕๖๔ นั้นสามารถสรุปผลการพัฒนาในด้านต่าง ๆ ได้ดังนี้

#### ๑. ด้านโครงสร้างพื้นฐาน

องค์การบริหารส่วนตำบลได้ปรับปรุงและก่อสร้างสาธารณูปโภคและสาธารณูปการ เพื่ออำนวยความสะดวกและความปลอดภัยแก่ประชาชน ความสวยงามของบ้านเมือง การระบายน้ำ ป้องกันน้ำท่วม เช่น การก่อสร้างถนน การปรับปรุง บุกเบิกถนน การก่อสร้างท่อเหลี่ยม เป็นต้น

#### ๒. ด้านแหล่งน้ำ

องค์การบริหารส่วนตำบลได้ดำเนินการแก้ไขปัญหาด้านแหล่งน้ำ เพื่อลดปัญหาการขาดแคลนน้ำในช่วงหน้าแล้ง ซึ่งเป็นปัญหาเร่งด่วนที่จะต้องดำเนินการโดยการขุดเจาะบ่อน้ำบาดาล ติดตั้งระบบน้ำประปาส่วนภูมิภาค และขุดลอกคูคลอง เป็นต้น

#### ๓. ด้านเศรษฐกิจ

องค์การบริหารส่วนตำบลได้ดำเนินการพัฒนาเศรษฐกิจในชุมชน โดยมุ่งพัฒนาอาชีพ และเน้นการรวมกลุ่มเพื่อสร้างรายได้ เช่น การอุดหนุนงบประมาณให้กับกลุ่มอาชีพต่างๆ และการฝึกอบรมอาชีพให้กับประชาชนในท้องถิ่น

#### ๔. ด้านสังคม

องค์การบริหารส่วนตำบลได้ดำเนินการพัฒนาสังคม ซึ่งสามารถแบ่งเป็นด้านต่างๆ ดังนี้

๔.๑ ด้านสาธารณสุข มุ่งส่งเสริมและสนับสนุนการบริการด้านสาธารณสุขให้ครอบคลุมและทั่วถึง เช่น จัดซื้อวัคซีน น้ำยา และสารเคมีต่างๆ การอุดหนุนงบประมาณให้กับโรงพยาบาลส่งเสริมสุขภาพตำบลในการดำเนินการต่าง ๆ

๔.๒ ด้านการศึกษา มุ่งส่งเสริมจัดการศึกษาเพื่อพัฒนาความรู้ให้กับเด็กในชุมชน เช่น ศูนย์พัฒนาเด็กเล็กขององค์การบริหารส่วนตำบล การอุดหนุนงบประมาณให้กับโรงเรียนในพื้นที่ตำบล ฯลฯ

๔.๓ ด้านศิลปวัฒนธรรมประเพณี มุ่งส่งเสริมและสนับสนุนศิลปวัฒนธรรมประเพณีในท้องถิ่น เช่น การจัดงานประเพณีต่างๆ ส่งเสริมภูมิปัญญาท้องถิ่นในชุมชน ฯลฯ

๔.๔ ด้านกีฬาและนันทนาการ มุ่งส่งเสริมการจัดการแข่งขันกีฬาระดับต่างๆ การจัดซื้ออุปกรณ์กีฬาให้หมู่บ้านและชุมชน ฯลฯ

๔.๕ ด้านส่งเสริมความเข้มแข็งแก่ชุมชน มุ่งเน้นการแก้ไขปัญหาเสพติดในชุมชนให้หมดไป เช่น โครงการรณรงค์และให้ความรู้แก่เยาวชนเกี่ยวกับยาเสพติด ฯลฯ

๔.๖ ด้านการป้องกันและบรรเทาสาธารณภัย มุ่งเน้นการป้องกันภัยต่างๆ ในชุมชน เช่น การฝึกอบรมอาสาสมัครป้องกันภัยฝ่ายพลเรือน การจัดซื้อและเปลี่ยนสารเคมีดับเพลิง ฯลฯ

๔.๗ ด้านสวัสดิการและสังคมสงเคราะห์ มุ่งเน้นให้ผู้สูงอายุ ผู้พิการ ผู้ป่วยติดเชื้อเอชไอวีและผู้ด้อยโอกาสทางสังคมได้มีโอกาสที่ดีขึ้น เช่น โครงการสงเคราะห์เบี้ยยังชีพผู้สูงอายุ ผู้พิการ ฯลฯ

๔.๘ ด้านการรับรู้ข้อมูลข่าวสาร มุ่งเน้นการให้ประชาชนได้รับรู้ข้อมูลข่าวสารที่ทันสมัย เช่น โครงการอินเตอร์เน็ตตำบล การให้บริการด้านข้อมูลข่าวสารกับประชาชน และการก่อสร้างหรือปรับปรุงหอกระจายข่าว ฯลฯ

## ๕. ด้านการเมืองการบริหาร

องค์การบริหารส่วนตำบลได้ดำเนินการด้านการเมืองการบริหารที่มุ่งพัฒนาความรู้ความสามารถของบุคลากร การให้ประชาชนได้มีส่วนเกี่ยวข้องในการบริหารงานขององค์การบริหารส่วนตำบล และจัดหาวัสดุอุปกรณ์ เครื่องมือเครื่องใช้ต่างๆ ที่ทันสมัยมาใช้เพื่อเพิ่มประสิทธิภาพในการทำงาน เช่น โครงการฝึกอบรมเพื่อเพิ่มความรู้ให้กับบุคลากร การประชาสัมพันธ์กิจกรรมขององค์กร เป็นต้น

## ๖. ด้านทรัพยากรธรรมชาติและสิ่งแวดล้อม

องค์การบริหารส่วนตำบลได้ดำเนินการด้านทรัพยากรธรรมชาติควบคู่ไปกับการพัฒนาแหล่งท่องเที่ยวโดยการปลูกต้นไม้ การสร้างจิตสำนึกให้กับประชาชนในการรักษาทรัพยากรธรรมชาติ และการปรับปรุงภูมิทัศน์ภายในตำบล

### ๒. ผลที่ได้รับจากการดำเนินงานในปีงบประมาณ พ.ศ. ๒๕๖๓ - ๒๕๖๔

#### ๒.๑ ผลที่ได้รับ/ผลที่สำคัญ

- ด้านโครงสร้างพื้นฐาน ประชาชนได้รับความสะดวกสบายในการสัญจรไปมาและสามารถขนถ่ายผลิตผลทางการเกษตรได้สะดวกและรวดเร็ว
- ด้านแหล่งน้ำ ประชาชนมีน้ำเพื่อการอุปโภคและบริโภคมากขึ้น

#### ๒.๒ ผลกระทบ

- ไม่มี

### ๓. สรุปปัญหาอุปสรรคการดำเนินงานที่ผ่านมาและแนวทางการแก้ไข

ปีงบประมาณ พ.ศ. ๒๕๖๓- ๒๕๖๔

#### ปัญหาและอุปสรรค

- องค์การบริหารส่วนตำบลป่าแกบ่อหินเป็นองค์กรปกครองส่วนท้องถิ่นขนาดเล็ก มีข้อจำกัดทางด้านงบประมาณ ส่งผลกระทบต่อการดำเนินการตามแผนที่วางไว้ การใช้จ่ายงบประมาณและการดำเนินงานโครงการและกิจกรรมไม่เป็นไปตามเป้าหมายกำหนด

#### แนวทางการแก้ไข

- รัฐบาลควรมีการจัดสรรงบประมาณทุกด้านในการพัฒนาให้มีความเหมาะสมต่อภารกิจ การดำเนินงานขององค์กรปกครองส่วนท้องถิ่น

แผนพัฒนาท้องถิ่น (พ.ศ.๒๕๖๖ - ๒๕๗๐)  
องค์การบริหารส่วนตำบลป่าแกบ่อหิน



“ยุทธศาสตร์การพัฒนากองครักษ์ปกครองส่วนท้องถิ่น”

## ส่วนที่ ๒

### ยุทธศาสตร์การพัฒนากองครักษ์ส่วนท้องถิ่น

#### (๑) ความสัมพันธ์ระหว่างแผนพัฒนาระดับมหภาค

##### ๑) แผนยุทธศาสตร์ชาติ ๒๐ ปี (พ.ศ.๒๕๖๑ - ๒๕๘๐)

##### ๑.๑ สถานการณ์แนวโน้มในการพัฒนาประเทศ

ในปัจจุบันประเทศไทยยังคงมีประเด็นความท้าทายการพัฒนาในหลายมิติ ทั้งในมิติเศรษฐกิจที่โครงสร้างเศรษฐกิจยังไม่สามารถขับเคลื่อนด้วยนวัตกรรมอย่างเต็มที่ ผลผลิตการผลิตของภาคบริการและภาคเกษตรยังอยู่ในระดับต่ำ คุณภาพและสมรรถนะของแรงงานที่ยังไม่สอดคล้องกับความต้องการในการขับเคลื่อนการพัฒนาของประเทศ มิติทางสังคมที่การยกระดับรายได้ของประชาชน การแก้ปัญหาด้านความยากจนและความเหลื่อมล้ำ การพัฒนาคุณภาพการให้บริการและการขยายโอกาสในการเข้าถึงระบบบริการสาธารณะยังคงมีช่องว่างที่สามารถพัฒนาต่อไปได้ มิติสิ่งแวดล้อม ที่การฟื้นฟูและรักษาทรัพยากรธรรมชาติ และสิ่งแวดล้อมยังเป็นประเด็นสำคัญสำหรับการพัฒนาประเทศอย่างยั่งยืน และมิติของการบริหารจัดการภาครัฐที่ยังขาดความต่อเนื่องและความยืดหยุ่นในการตอบสนองความต้องการในการแก้ปัญหาของประชาชนได้อย่างเต็มประสิทธิภาพ นอกจากนี้ ยังมีสถานการณ์ที่กำลังเปลี่ยนแปลงอย่างรวดเร็ว ทั้งการเปลี่ยนแปลงโครงสร้างประชากรที่มีสัดส่วนประชากรวัยแรงงานลดลงและประชากรสูงอายุเพิ่มขึ้นอย่างต่อเนื่อง ความความก้าวหน้าทางวิทยาศาสตร์และเทคโนโลยีแบบก้าวกระโดด ความท้าทายใหม่ ๆ ซึ่งมาจากการเปลี่ยนแปลงเชิงโครงสร้างของความสัมพันธ์ระหว่างประเทศ ทั้งด้านความมั่นคงและเศรษฐกิจ การเชื่อมโยงกันอย่างซับซ้อนจากการรวมกลุ่มภายในภูมิภาคและการเปิดเสรีด้านต่างๆ ตลอดจนการเปลี่ยนแปลงสภาพภูมิอากาศและความเสื่อมโทรมของระบบนิเวศ ซึ่งสถานการณ์ดังกล่าวจะก่อให้เกิดความท้าทายในการพัฒนาประเทศทั้งในมิติความมั่นคง เศรษฐกิจสังคม และสิ่งแวดล้อม ดังนั้น ประเทศไทยจำเป็นต้องมีการวางแผนยุทธศาสตร์ด้านต่าง ๆ ที่รอบคอบและครอบคลุมเพื่อเป็นกรอบในการขับเคลื่อนการพัฒนาประเทศให้เจริญก้าวหน้าอย่างมั่นคง มั่งคั่ง และยั่งยืน

##### ๑.๒ วิสัยทัศน์ เป้าหมาย และตัวชี้วัด

วิสัยทัศน์ประเทศคือ “ประเทศไทยมีความมั่นคง มั่งคั่ง ยั่งยืน เป็นประเทศที่พัฒนาแล้ว ด้วยการพัฒนาตามหลักปรัชญาของเศรษฐกิจพอเพียง” โดยมีเป้าหมายการพัฒนาประเทศ คือ “ประเทศชาติมั่นคง ประชาชนมีความสุข เศรษฐกิจพัฒนาอย่างต่อเนื่อง สังคมเป็นธรรม ฐานทรัพยากรธรรมชาติยั่งยืน” โดยยกระดับศักยภาพของประเทศในหลากหลายมิติ พัฒนาค้นในทุกมิติและในทุกช่วงวัยให้เป็นคนดี เก่ง และมีคุณภาพ สร้างโอกาสและความเสมอภาคทางสังคม สร้างการเติบโตบนคุณภาพชีวิตที่เป็นมิตรกับสิ่งแวดล้อม และมีภาครัฐของประชาชนเพื่อประชาชนและประโยชน์ส่วนรวม โดยการประเมินผลการพัฒนาตามยุทธศาสตร์ชาติ ประกอบด้วย

- ๑) ความอยู่ดีมีสุขของคนไทยและสังคมไทย
- ๒) ชีตความสามารถในการแข่งขัน การพัฒนาเศรษฐกิจและการกระจายรายได้
- ๓) การพัฒนาทรัพยากรมนุษย์ของประเทศ
- ๔) ความเท่าเทียมและความเสมอภาคของสังคม
- ๕) ความหลากหลายทางชีวภาพ คุณภาพสิ่งแวดล้อม และความยั่งยืนของทรัพยากรธรรมชาติ
- ๖) ประสิทธิภาพการบริหารจัดการและการเข้าถึงการให้บริการของภาครัฐ

การพัฒนาประเทศในช่วงระยะเวลาของยุทธศาสตร์ชาติ จะมุ่งเน้นการสร้างสมดุลระหว่างการพัฒนา เศรษฐกิจ สังคม และสิ่งแวดล้อม โดยประกอบด้วย ๖ ยุทธศาสตร์ ได้แก่ ยุทธศาสตร์ชาติด้านความมั่นคง ยุทธศาสตร์ชาติด้านการสร้างความสามารถในการแข่งขัน ยุทธศาสตร์ชาติด้านการพัฒนาและเสริมสร้าง ศักยภาพทรัพยากรมนุษย์ ยุทธศาสตร์ชาติด้านการสร้างโอกาสและความเสมอภาคทางสังคม ยุทธศาสตร์ชาติ ด้านการสร้างการเติบโตบนคุณภาพชีวิตที่เป็นมิตรต่อสิ่งแวดล้อม และยุทธศาสตร์ชาติด้านการปรับสมดุลและ พัฒนาระบบการบริหารจัดการภาครัฐ

## ๑. ยุทธศาสตร์ชาติด้านความมั่นคง

ยุทธศาสตร์ชาติด้านความมั่นคง มีเป้าหมายการพัฒนาที่สำคัญ คือ ประเทศชาติมั่นคง ประชาชน มีความสุข เน้นการบริหารจัดการสถานะแวดล้อมของประเทศให้มีความมั่นคง ปลอดภัย เอกภพ อธิปไตย และ มีความสงบเรียบร้อยในทุกระดับ ตั้งแต่ระดับชาติ สังคม ชุมชน มุ่งเน้นการพัฒนาคน เครื่องมือ เทคโนโลยี และระบบฐานข้อมูลขนาดใหญ่ให้มีความพร้อมสามารถรับมือกับภัยคุกคามและภัยพิบัติได้ทุกรูปแบบ และ ทุกระดับความรุนแรง ควบคู่ไปกับการป้องกันและแก้ไขปัญหาด้านความมั่นคงที่มีอยู่ในปัจจุบัน และที่อาจจะ เกิดขึ้นในอนาคต ใช้กลไกการแก้ไขปัญหาแบบบูรณาการทั้งกับส่วนราชการ ภาคเอกชน ประชาสังคม และ องค์กรที่ไม่ใช่รัฐรวมถึงประเทศเพื่อนบ้านและมิตรประเทศทั่วโลกบนพื้นฐานของหลักธรรมาภิบาล ตัวชี้วัด ประกอบด้วย (๑) ความสุขของประชากรไทย (๒) ความมั่นคงปลอดภัยของประเทศ (๓) ความพร้อมของ กองทัพ หน่วยงาน ด้านความมั่นคง และการมีส่วนร่วมของภาครัฐ ภาคเอกชน และภาคประชาชนในการ ป้องกันและแก้ไขปัญหาความมั่นคง (๔) บทบาทและการยอมรับในด้านความมั่นคงของไทยในประชาคม ระหว่างประเทศ และ (๕) ประสิทธิภาพการบริหารจัดการความมั่นคงแบบองค์รวม โดยประเด็นยุทธศาสตร์ ชาติด้านความมั่นคง ประกอบด้วย ๕ ประเด็น ได้แก่

๑) การรักษาความสงบภายในประเทศ เพื่อสร้างเสริมความสงบเรียบร้อยและสันติสุขให้เกิดขึ้นกับประเทศชาติบ้านเมือง โดย (๑) การพัฒนาและเสริมสร้างคนในทุกภาคส่วนให้มีความเข้มแข็ง มีความพร้อม ตระหนักในเรื่องความมั่นคง และมีส่วนร่วมในการแก้ไขปัญหา (๒) การพัฒนาและเสริมสร้างความจงรักภักดีต่อสถาบันหลักของชาติ (๓) การพัฒนาและเสริมสร้างการเมืองในระบอบประชาธิปไตยอันมีพระมหากษัตริย์ทรงเป็นประมุขที่มีเสถียรภาพและมีธรรมาภิบาล เห็นแก่ประโยชน์ของประเทศชาติมากกว่า ประโยชน์ส่วนตน และ (๔) การพัฒนาและเสริมสร้างกลไกที่สามารถป้องกันและขจัดสาเหตุของประเด็นปัญหาความมั่นคงที่สำคัญ

๒) การป้องกันและแก้ไขปัญหาที่มีผลกระทบต่อความมั่นคง เพื่อแก้ไขปัญหาเดิม และป้องกันไม่ให้ปัญหาใหม่เกิดขึ้น โดย (๑) การแก้ไขปัญหาความมั่นคงในปัจจุบัน (๒) การติดตาม ฝ้าระวัง ป้องกัน และ แก้ไขปัญหาที่อาจอุบัติขึ้นใหม่ (๓) การสร้างความปลอดภัยและความสันติสุขอย่างถาวรในพื้นที่จังหวัดชายแดน ภาคใต้และ (๔) การรักษาความมั่นคงและผลประโยชน์ทางทรัพยากรธรรมชาติและสิ่งแวดล้อมทั้งทางบกและ ทางทะเล

๓) การพัฒนาศักยภาพของประเทศให้พร้อมเผชิญภัยคุกคามที่กระทบต่อความมั่นคงของชาติ เพื่อยกระดับขีดความสามารถของกองทัพและหน่วยงานด้านความมั่นคง โดย (๑) การพัฒนาระบบงานข่าว กรองแห่งชาติแบบบูรณาการอย่างมีประสิทธิภาพ (๒) การพัฒนาและฝึกพลกำลังอำนาจแห่งชาติ กองทัพและ หน่วยงานความมั่นคง รวมทั้งภาครัฐและภาคประชาชน ให้พร้อมป้องกันและรักษาอธิปไตยของประเทศ และ

เผชิญกับภัยคุกคามได้ทุกมิติทุกรูปแบบและทุกระดับ และ (๓) การพัฒนาระบบเตรียมพร้อมแห่งชาติและการบริหารจัดการภัยคุกคามให้มีประสิทธิภาพ

๔) การบูรณาการความร่วมมือด้านความมั่นคงกับอาเซียนและนานาชาติ รวมถึงองค์กรภาครัฐและที่มิใช่ภาครัฐ เพื่อสร้างเสริมความสงบสุข สันติสุข ความมั่นคงและความเจริญก้าวหน้า ให้กับประเทศชาติ ภูมิภาค และโลก อย่างยั่งยืน โดย (๑) การเสริมสร้างและรักษาดุลยภาพสภาวะแวดล้อมระหว่างประเทศ (๒) การเสริมสร้างและธำรงไว้ซึ่งสันติภาพและความมั่นคงของภูมิภาค และ (๓) การร่วมมือทางการพัฒนา กับประเทศ เพื่อนบ้าน ภูมิภาค โลก รวมถึงองค์กรภาครัฐและที่มิใช่ภาครัฐ

๕) การพัฒนากลไกการบริหารจัดการความมั่นคงแบบองค์รวม เพื่อให้กลไกสำคัญต่าง ๆ ทำงานได้อย่างมีประสิทธิภาพ มีการใช้หลักธรรมาภิบาล และการบังคับใช้กฎหมายอย่างเคร่งครัด โดย (๑) การพัฒนา กลไกให้พร้อมสำหรับการติดตาม เผ่าระวัง แจ้งเตือน ป้องกัน และแก้ไขปัญหาคความมั่นคงแบบองค์รวมอย่างเป็นรูปธรรม (๒) การบริหารจัดการความมั่นคงให้เอื้ออำนวยต่อการพัฒนาประเทศในมิติอื่น ๆ และ (๓) การพัฒนา กลไกและองค์กรขับเคลื่อนยุทธศาสตร์ชาติด้านความมั่นคง

## ๒. ยุทธศาสตร์ชาติด้านการสร้างความสามารถในการแข่งขัน

ยุทธศาสตร์ชาติด้านการสร้างความสามารถในการแข่งขัน มีเป้าหมายการพัฒนาที่มุ่งเน้นการยกระดับศักยภาพของประเทศในหลากหลายมิติ บนพื้นฐานแนวคิด ๓ ประการ ได้แก่ (๑) “ต่อยอดอดีต” โดยมองกลับไปที่รากเหง้าทางเศรษฐกิจ อัตลักษณ์ วัฒนธรรม ประเพณี วิถีชีวิตและจุดเด่นทางทรัพยากรธรรมชาติที่หลากหลาย รวมทั้งความได้เปรียบเชิงเปรียบเทียบของประเทศในด้านอื่นๆ นำมาประยุกต์ผสมผสานกับเทคโนโลยีและนวัตกรรม เพื่อให้สอดรับกับบริบทของเศรษฐกิจและสังคมโลกสมัยใหม่ (๒) “ปรับปัจจุบัน” เพื่อปูทางสู่นาคต ผ่านการพัฒนาโครงสร้างพื้นฐานของประเทศในมิติต่าง ๆ ทั้งโครงข่ายระบบคมนาคมและขนส่ง โครงสร้างพื้นฐานวิทยาศาสตร์ เทคโนโลยี และดิจิทัลและการปรับปรุงสภาพแวดล้อมให้เอื้อต่อการพัฒนาอุตสาหกรรมและบริการอนาคตและ (๓) “สร้างคุณค่าใหม่ในอนาคต” ด้วยการเพิ่มศักยภาพของผู้ประกอบการ พัฒนาคู่มือใหม่ รวมถึงปรับรูปแบบธุรกิจ เพื่อตอบสนองต่อความต้องการของตลาด ผสมผสานกับยุทธศาสตร์ที่รองรับอนาคต บนพื้นฐานของการต่อยอดอดีตและปรับปัจจุบัน พร้อมทั้งการส่งเสริมและสนับสนุนจากภาครัฐ ให้ประเทศไทยสามารถสร้างฐานรายได้และการจ้างงานใหม่ขยายโอกาสทางการค้าและการลงทุนในเวทีโลก ควบคู่ไปกับการยกระดับรายได้และการกินดีอยู่ดี รวมถึงการเพิ่มขึ้นของคนชั้นกลางและลดความเหลื่อมล้ำของคนในประเทศได้ในคราวเดียวกัน ตัวชี้วัด ประกอบด้วย (๑) รายได้ประชาชาติ การขยายตัวของผลิตภัณฑ์มวลรวมภายในประเทศ และการกระจายรายได้ (๒) ผลผลิตภาพการผลิตของประเทศทั้งในปัจจุบันการผลิตและแรงงาน (๓) การลงทุนเพื่อการวิจัยและพัฒนา และ (๔) ความสามารถในการแข่งขันของประเทศ โดยประเด็นยุทธศาสตร์ชาติด้านการสร้างความสามารถในการแข่งขัน ประกอบด้วย ๕ ประเด็น ได้แก่

๑) การเกษตรสร้างมูลค่า ให้ความสำคัญกับการเพิ่มผลผลิตภาพการผลิตทั้งเชิงปริมาณและมูลค่า และความหลากหลายของสินค้าเกษตร ประกอบด้วย (๑) เกษตรอัตลักษณ์พื้นถิ่น (๒) เกษตรปลอดภัย (๓) เกษตรชีวภาพ (๔) เกษตรแปรรูปและ (๕) เกษตรอัจฉริยะ

๒) อุตสาหกรรมและบริการแห่งอนาคต โดยสร้างอุตสาหกรรมและบริการแห่งอนาคตที่ขับเคลื่อนประเทศไทยไปสู่ประเทศที่พัฒนาแล้วด้วยนวัตกรรมและเทคโนโลยีแห่งอนาคต ประกอบด้วย (๑) อุตสาหกรรมชีวภาพ (๒) อุตสาหกรรมและบริการการแพทย์ครบวงจร (๓) อุตสาหกรรมและบริการดิจิทัล ข้อมูลและปัญญาประดิษฐ์ (๔) อุตสาหกรรมและบริการขนส่งและโลจิสติกส์ และ (๕) อุตสาหกรรมความมั่นคงของประเทศ

๓) สร้างความหลากหลายด้านการท่องเที่ยว โดยการรักษาการเป็นจุดหมายปลายทางที่สำคัญของการท่องเที่ยวระดับโลกที่ดึงดูดนักท่องเที่ยวทุกระดับและเพิ่มสัดส่วนของนักท่องเที่ยวที่มีคุณภาพสูง ประกอบด้วย (๑) ท่องเที่ยวเชิงสร้างสรรค์และวัฒนธรรม (๒) ท่องเที่ยวเชิงธุรกิจ (๓) ท่องเที่ยวเชิงสุขภาพ ความงามและแพทย์แผนไทย (๔) ท่องเที่ยวสำราญทางน้ำ และ (๕) ท่องเที่ยวเชื่อมโยงภูมิภาค

๔) โครงสร้างพื้นฐาน เชื่อมไทย เชื่อมโลก ครอบคลุมถึงโครงสร้างพื้นฐานทางกายภาพในด้านโครงข่ายคมนาคมพื้นที่และเมืองรวมถึงเทคโนโลยี ตลอดจนโครงสร้างพื้นฐานทางเศรษฐกิจ โดย (๑) เชื่อมโยงโครงข่ายคมนาคมไร้รอยต่อ (๒) สร้างและพัฒนาเขตเศรษฐกิจพิเศษ (๓) เพิ่มพื้นที่และเมืองเศรษฐกิจ (๔) พัฒนาโครงสร้างพื้นฐานเทคโนโลยีสมัยใหม่ และ (๕) รักษาและเสริมสร้างเสถียรภาพทางเศรษฐกิจมหภาค

๕) พัฒนาเศรษฐกิจบนพื้นฐานผู้ประกอบการยุคใหม่ สร้างและพัฒนาผู้ประกอบการยุคใหม่ ที่มีทักษะและจิตวิญญาณของการเป็นผู้ประกอบการ ที่มีความสามารถในการแข่งขันและมีอัตลักษณ์ชัดเจน โดย (๑) สร้างผู้ประกอบการอัจฉริยะ (๒) สร้างโอกาสเข้าถึงบริการทางการเงิน (๓) สร้างโอกาสเข้าถึงตลาด (๔) สร้างโอกาสเข้าถึงข้อมูล และ (๕) ปรับบทบาทและโอกาสการเข้าถึงบริการภาครัฐ

### ๓. ยุทธศาสตร์ชาติด้านการพัฒนาและเสริมสร้างศักยภาพทรัพยากรมนุษย์

ยุทธศาสตร์ชาติด้านการพัฒนาและเสริมสร้างศักยภาพทรัพยากรมนุษย์มีเป้าหมายการพัฒนาที่สำคัญเพื่อพัฒนาคนในทุกมิติและในทุกช่วงวัยให้เป็นคนดี เก่งและมีคุณภาพ โดยคนไทยมีความพร้อมทั้งกายใจ สติปัญญา มีพัฒนาการที่รอบด้านและมีสุขภาวะที่ดีในทุกช่วงวัย มีจิตสาธารณะ รับผิดชอบต่อสังคมและผู้อื่น มัธยัสถ์อดออม โอบอ้อมอารี มีวินัย รักษาศีลธรรม และเป็นพลเมืองดีของชาติ มีหลักคิดที่ถูกต้อง มีทักษะที่จำเป็นในศตวรรษที่ ๒๑ มีทักษะสื่อสารภาษาอังกฤษและภาษาที่ ๓ และอนุรักษ์ภาษาท้องถิ่น มีนิสัยรักการเรียนรู้และการพัฒนาตนเองอย่างต่อเนื่องตลอดชีวิตสู่การเป็นคนไทยที่มีทักษะสูง เป็นนวัตกรรม ผู้ประกอบการ นักคิด เกษตรกรยุคใหม่และอื่นๆ โดยมีสัมมาชีพตามความถนัดของตนเองตัวชี้วัด ประกอบด้วย (๑) การพัฒนาคุณภาพชีวิต สุขภาวะ และความเป็นอยู่ที่ดีของคนไทย (๒) ผลสัมฤทธิ์ทางการศึกษาและการเรียนรู้ตลอดชีวิต และ (๓) การพัฒนาสังคมและครอบครัวไทย โดยประเด็นยุทธศาสตร์ชาติด้านการพัฒนาและเสริมสร้างศักยภาพทรัพยากรมนุษย์ ประกอบด้วย ๗ ประเด็น ได้แก่

๑) การปรับเปลี่ยนค่านิยมและวัฒนธรรม มุ่งเน้นให้สถาบันทางสังคมร่วมปลูกฝังค่านิยมและวัฒนธรรมที่พึงประสงค์ โดย (๑) การปลูกฝังค่านิยมและวัฒนธรรมผ่านการเลี้ยงดูในครอบครัว (๒) การบูรณาการเรื่องความซื่อสัตย์ วินัย คุณธรรมจริยธรรม ในการจัดการเรียนการสอนในสถานศึกษา (๓) การสร้างความเข้มแข็งในสถาบันทางศาสนา (๔) การปลูกฝังค่านิยมและวัฒนธรรมโดยใช้ชุมชนเป็นฐาน (๕) การสร้างค่านิยมและวัฒนธรรมที่พึงประสงค์จากภาคธุรกิจ (๖) การใช้สื่อและสื่อสารมวลชนในการปลูกฝังค่านิยมและวัฒนธรรมของคนในสังคม และ (๗) การส่งเสริมให้คนไทยมีจิตสาธารณะและมีความรับผิดชอบต่อส่วนรวม

๒) การพัฒนาศักยภาพคนตลอดช่วงชีวิต มุ่งเน้นการพัฒนาคนเชิงคุณภาพในทุกช่วงวัย ประกอบด้วย (๑) ช่วงการตั้งครรภ์/ปฐมวัย เน้นการเตรียมความพร้อมให้แก่พ่อแม่ก่อนการตั้งครรภ์ (๒) ช่วงวัยเรียน/วัยรุ่น ปลูกฝังความเป็นคนดี มีวินัยพัฒนาทักษะการเรียนรู้ที่สอดคล้องกับศตวรรษที่ ๒๑ (๓) ช่วงวัยแรงงาน ยกกระดับศักยภาพ ทักษะและสมรรถนะแรงงานสอดคล้องกับความต้องการของตลาด และ (๔) ช่วงวัยผู้สูงอายุ ส่งเสริมให้ผู้สูงอายุเป็นพลังในการขับเคลื่อนประเทศ

๓) ปฏิรูปกระบวนการเรียนรู้ที่ตอบสนองต่อการเปลี่ยนแปลง ในศตวรรษที่ ๒๑ มุ่งเน้นผู้เรียนให้มีทักษะการเรียนรู้และมีใจใฝ่เรียนรู้ตลอดเวลา โดย (๑) การปรับเปลี่ยนระบบการเรียนรู้ให้เอื้อต่อการพัฒนาทักษะสำหรับศตวรรษที่ ๒๑ (๒) การเปลี่ยนโฉมบทบาท “ครู” ให้เป็นครูยุคใหม่ (๓) การเพิ่มประสิทธิภาพ

ระบบบริหารจัดการศึกษาในทุกกระดับ ทุกประเภท (๔) การพัฒนาระบบการเรียนรู้ตลอดชีวิต (๕) การสร้างความตื่นตัวให้คนไทยตระหนักถึงบทบาท ความรับผิดชอบ และการวางตำแหน่งของประเทศไทยในภูมิภาคเอเชียอาคเนย์และประชาคมโลก (๖) การวางพื้นฐานระบบรองรับการเรียนรู้โดยใช้ดิจิทัลแพลตฟอร์ม และ (๗) การสร้างระบบการศึกษาเพื่อเป็นเลิศทางวิชาการระดับนานาชาติ

๔) การตระหนักถึงพหุปัญญาของมนุษย์ที่หลากหลาย โดย (๑) การพัฒนาและส่งเสริมพหุปัญญาผ่านครอบครัว ระบบสถานศึกษา สภาพแวดล้อม รวมทั้งสื่อตั้งแต่ระดับปฐมวัย (๒) การสร้างเส้นทางอาชีพสภาพแวดล้อม การทำงาน และระบบสนับสนุน ที่เหมาะสมสำหรับผู้มีความสามารถพิเศษผ่านกลไกต่าง ๆ และ (๓) การดึงดูดกลุ่มผู้เชี่ยวชาญต่างชาติและคนไทยที่มีความสามารถในต่างประเทศให้มาสร้างและพัฒนาเทคโนโลยีและนวัตกรรมให้กับประเทศ

๕) การเสริมสร้างให้คนไทยมีสุขภาวะที่ดี ครอบคลุมทั้งด้านกาย ใจสติปัญญา และสังคม โดย (๑) การสร้างความรอบรู้ด้านสุขภาวะ (๒) การป้องกันและควบคุมปัจจัยเสี่ยงที่คุกคามสุขภาวะ (๓) การสร้างสภาพแวดล้อมที่เอื้อต่อการมีสุขภาวะที่ดี (๔) การพัฒนาระบบบริการสุขภาพที่ทันสมัยสนับสนุนการสร้างสุขภาวะที่ดี และ (๕) การส่งเสริมให้ชุมชนเป็นฐานในการสร้างสุขภาวะที่ดีในทุกพื้นที่

๖) การสร้างสภาพแวดล้อมที่เอื้อต่อการพัฒนาและเสริมสร้างศักยภาพทรัพยากรมนุษย์ โดย (๑) การสร้างความอยู่ดีมีสุขของครอบครัวไทย (๒) การส่งเสริมบทบาทการมีส่วนร่วมของภาครัฐ ภาคเอกชน องค์กรปกครองส่วนท้องถิ่น ครอบครัวและชุมชนในการพัฒนาทรัพยากรมนุษย์ (๓) การปลูกฝังและพัฒนาทักษะนอกห้องเรียน และ (๔) การพัฒนาระบบฐานข้อมูลเพื่อการพัฒนาทรัพยากรมนุษย์

๗) การเสริมสร้างศักยภาพการกีฬาในการสร้างคุณค่าทางสังคมและพัฒนาประเทศ โดย (๑) การส่งเสริมการออกกำลังกาย และกีฬาขั้นพื้นฐานให้กลายเป็นวิถีชีวิต (๒) การส่งเสริมให้ประชาชนมีส่วนร่วมในกิจกรรมออกกำลังกาย กีฬาและนันทนาการ (๓) การส่งเสริมการกีฬาเพื่อพัฒนาสู่ระดับอาชีพ และ (๔) การพัฒนาบุคลากรด้านการกีฬาและนันทนาการเพื่อรองรับการเติบโตของอุตสาหกรรมกีฬา

#### ๔. ยุทธศาสตร์ชาติด้านการสร้างโอกาสและความเสมอภาคทางสังคม

ยุทธศาสตร์ชาติด้านการสร้างโอกาสและความเสมอภาคทางสังคม มีเป้าหมายการพัฒนาที่สำคัญ ที่ให้ความสำคัญการดึงเอาพลังของภาคส่วนต่าง ๆ ทั้งภาคเอกชน ประชาสังคม ชุมชนท้องถิ่น มาร่วมขับเคลื่อน โดยการสนับสนุนการรวมตัวของประชาชนในการร่วมคิดร่วมทำเพื่อส่วนรวม การกระจายอำนาจและความรับผิดชอบไปสู่กลไกบริหารราชการแผ่นดินในระดับท้องถิ่น การเสริมสร้างความเข้มแข็งของชุมชนในการจัดการตนเองและการเตรียมความพร้อมของประชากรไทยทั้งในมิติสุขภาพ เศรษฐกิจ สังคมและสภาพแวดล้อม ให้เป็นประชากรที่มีคุณภาพ สามารถพึ่งตนเองและทำประโยชน์แก่ครอบครัว ชุมชน และสังคมให้นานที่สุด โดยรัฐให้หลักประกันการเข้าถึงบริการและสวัสดิการที่มีคุณภาพอย่างเป็นธรรมและทั่วถึงตัวชีวิต ประกอบด้วย (๑) ความแตกต่างของรายได้และการเข้าถึงบริการภาครัฐระหว่างกลุ่มประชากร (๒) ความก้าวหน้าของการพัฒนาคน (๓) ความก้าวหน้าในการพัฒนาจังหวัดในการเป็นศูนย์กลางความเจริญทางเศรษฐกิจ สังคม และเทคโนโลยี และ (๔) คุณภาพชีวิตของประชากรสูงอายุ โดยประเด็นยุทธศาสตร์ชาติด้านการสร้างโอกาสและความเสมอภาคทางสังคม ประกอบด้วย ๔ ประเด็น ได้แก่

๑) การลดความเหลื่อมล้ำสร้างความเป็นธรรมในทุกมิติ โดย (๑) ปรับโครงสร้างเศรษฐกิจฐานราก (๒) ปฏิรูประบบภาษีและการคุ้มครองผู้บริโภค (๓) กระจายการถือครองที่ดินและการเข้าถึงทรัพยากร (๔) เพิ่มผลิตภาพและคุ้มครองแรงงานไทยให้เป็นแรงงานฝีมือที่มีคุณภาพและความริเริ่มสร้างสรรค์ มีความปลอดภัยในการทำงาน (๕) สร้างหลักประกันทางสังคมที่ครอบคลุมและเหมาะสมกับคนทุกช่วงวัย ทุกเพศภาวะและทุกกลุ่ม

(๖) ลงทุนทางสังคมแบบมุ่งเป้าเพื่อช่วยเหลือกลุ่มคนยากจนและกลุ่มผู้ด้อยโอกาสโดยตรง (๗) สร้างความเป็นธรรมในการเข้าถึงบริการสาธารณสุขและการศึกษา โดยเฉพาะสำหรับผู้มีรายได้น้อยและกลุ่มผู้ด้อยโอกาส และ (๘) สร้างความเป็นธรรมในการเข้าถึงกระบวนการยุติธรรมอย่างทั่วถึง

๒) การกระจายศูนย์กลางความเจริญทางเศรษฐกิจ สังคมและเทคโนโลยี โดย (๑) พัฒนาศูนย์กลางความเจริญทางเศรษฐกิจ สังคมและเทคโนโลยีในภูมิภาค(๒) กำหนดแผนพัฒนาเศรษฐกิจและสังคมของแต่ละกลุ่มจังหวัดในมิติต่างๆ (๓) จัดระบบเมืองที่เอื้อต่อการสร้างชีวิตและสังคมที่มีคุณภาพและปลอดภัยให้สามารถตอบสนองต่อสังคมสูงวัยและแนวโน้มของการขยายตัวของเมืองในอนาคต (๔) ปรับโครงสร้างและแก้ไขกฎหมายระเบียบบริหารราชการแผ่นดิน เพื่อวางระบบและกลไกการบริหารงานในระดับภาค กลุ่มจังหวัด (๕) สนับสนุนการพัฒนาพื้นที่บนฐานข้อมูลความรู้ เทคโนโลยีและนวัตกรรม และ (๖) การพัฒนากำลังแรงงานในพื้นที่

๓) การเสริมสร้างพลังทางสังคม โดย (๑) สร้างสังคมเข้มแข็งที่แบ่งปันไม่ทอดทิ้งกัน และมีคุณธรรม โดยสนับสนุนการรวมตัวและตั้งพลังของภาคส่วนต่างๆ (๒) การรองรับสังคมสูงวัยอย่างมีคุณภาพ (๓) สนับสนุนความร่วมมือระหว่างภาครัฐภาคเอกชน ภาควิชาการ ภาคประชาสังคม และภาคประชาชน (๔) ส่งเสริมความเสมอภาคทางเพศและบทบาทของสตรีในการสร้างสรรค์สังคม (๕) สนับสนุนการพัฒนาบนฐานทุนทางสังคมและวัฒนธรรม และ (๖) สนับสนุนการพัฒนาเทคโนโลยีสารสนเทศและสื่อสร้างสรรค์ เพื่อรองรับสังคมยุคดิจิทัล

๔) การเพิ่มขีดความสามารถของชุมชนท้องถิ่นในการพัฒนา การพึ่งตนเองและการจัดการตนเอง โดย (๑) ส่งเสริมการปรับพฤติกรรมในระดับครัวเรือนให้มีขีดความสามารถในการจัดการวางแผนชีวิต สุขภาพ ครอบครัว การเงินและอาชีพ (๒) เสริมสร้างศักยภาพของชุมชนในการพึ่งตนเองและการพึ่งพากันเอง (๓) สร้างการมีส่วนร่วมของภาคส่วนต่าง ๆ เพื่อสร้างประชาธิปไตยชุมชน และ (๔) สร้างภูมิคุ้มกันทางปัญญาให้กับชุมชน

## ๕. ยุทธศาสตร์ชาติด้านการสร้างการเติบโตบนคุณภาพชีวิตที่เป็นมิตรต่อสิ่งแวดล้อม

ยุทธศาสตร์ชาติด้านการสร้างการเติบโตบนคุณภาพชีวิตที่เป็นมิตรต่อสิ่งแวดล้อมมีเป้าหมายการพัฒนาที่สำคัญเพื่อนำไปสู่การบรรลุเป้าหมายการพัฒนาที่ยั่งยืนในทุกมิติทั้งมิติด้านสังคม เศรษฐกิจสิ่งแวดล้อม ธรรมชาติและความเป็นหุ้นส่วนความร่วมมือระหว่างกันทั้งภายในและภายนอกประเทศอย่างบูรณาการ ใช้พื้นที่เป็นตัวตั้งในการกำหนดกลยุทธ์และแผนงาน และการให้ทุกฝ่ายที่เกี่ยวข้องได้เข้ามามีส่วนร่วมในแบบทางตรงให้มากที่สุดเท่าที่จะเป็นไปได้ โดยเป็นการดำเนินการบนพื้นฐานการเติบโตร่วมกัน ไม่ว่าจะเป็นทางเศรษฐกิจ สิ่งแวดล้อม และคุณภาพชีวิตโดยให้ความสำคัญกับการสร้างสมดุลทั้ง ๓ ด้าน อันจะนำไปสู่ความยั่งยืนเพื่อคนรุ่นต่อไปอย่างแท้จริงตัวชี้วัด ประกอบด้วย (๑) พื้นที่สีเขียวที่เป็นมิตรกับสิ่งแวดล้อม (๒) สภาพแวดล้อมและทรัพยากรธรรมชาติที่เสื่อมโทรมได้รับการฟื้นฟู (๓) การเติบโตที่เป็นมิตรกับสิ่งแวดล้อม และ (๔) ปริมาณก๊าซเรือนกระจก มูลค่าเศรษฐกิจฐานชีวภาพ โดยประเด็นยุทธศาสตร์ชาติด้านการสร้างการเติบโตบนคุณภาพชีวิตที่เป็นมิตรต่อสิ่งแวดล้อม ประกอบด้วย ๖ ประเด็น ได้แก่

๑) สร้างการเติบโตอย่างยั่งยืนบนสังคมเศรษฐกิจสีเขียว โดย (๑) เพิ่มมูลค่าของเศรษฐกิจฐานชีวภาพให้สอดคล้องกับยุทธศาสตร์ด้านการสร้างความสามารถในการแข่งขัน (๒) อนุรักษ์และฟื้นฟูความหลากหลายทางชีวภาพในและนอกถิ่นกำเนิด (๓) อนุรักษ์และฟื้นฟูแม่น้ำลำคลองและแหล่งน้ำธรรมชาติทั่วประเทศ (๔) รักษาและเพิ่มพื้นที่สีเขียวที่เป็นมิตรกับสิ่งแวดล้อม และ (๕) ส่งเสริมการบริโภคและการผลิตที่ยั่งยืน

๒) สร้างการเติบโตอย่างยั่งยืนบนสังคมเศรษฐกิจภาคทะเล โดย (๑) เพิ่มมูลค่าของเศรษฐกิจฐานชีวภาพทางทะเล (๒) ปรับปรุง พื้นฟู และสร้างใหม่ทรัพยากรทางทะเลและชายฝั่งทั้งระบบ (๓) พื้นฟูชายหาดที่เป็นแหล่งท่องเที่ยว ชายฝั่งทะเลได้รับการป้องกันและแก้ไขทั้งระบบ และมีนโยบายการจัดการชายฝั่งแบบบูรณาการอย่างเป็นองค์รวม และ (๔) พัฒนาและเพิ่มสัดส่วนกิจกรรมทางทะเลที่เป็นมิตรต่อสิ่งแวดล้อม

๓) สร้างการเติบโตอย่างยั่งยืนบนสังคมที่เป็นมิตรต่อสภาพภูมิอากาศ โดย (๑) ลดการปล่อยก๊าซเรือนกระจก (๒) มีการปรับตัวเพื่อลดความสูญเสียและเสียหายจากภัยธรรมชาติและผลกระทบที่เกี่ยวข้องกับการเปลี่ยนแปลงสภาพภูมิอากาศ (๓) มุ่งเป้าสู่การลงทุนที่เป็นมิตรต่อสภาพภูมิอากาศในการพัฒนาโครงสร้างพื้นฐานของภาครัฐและภาคเอกชน และ (๔) พัฒนาและสร้างระบบรับมือปรับตัวต่อโรคอุบัติใหม่และโรคอุบัติซ้ำที่เกิดจากการเปลี่ยนแปลงภูมิอากาศ

๔) พัฒนาพื้นที่เมือง ชนบท เกษตรกรรมและอุตสาหกรรมเชิงนิเวศ มุ่งเน้นความเป็นเมืองที่เติบโตอย่างต่อเนื่อง โดย (๑) จัดทำแผนผังภูมินิเวศเพื่อการพัฒนาเมือง ชนบท พื้นที่เกษตรกรรมและอุตสาหกรรม รวมถึงพื้นที่อนุรักษ์ตามศักยภาพและความเหมาะสมทางภูมินิเวศอย่างเป็นเอกภาพ (๒) พัฒนาพื้นที่เมือง ชนบทเกษตรกรรม และ อุตสาหกรรมเชิงนิเวศ ที่มีการบริหารจัดการตามแผนผังภูมินิเวศอย่างยั่งยืน (๓) จัดการมลพิษที่มีผลกระทบต่อสิ่งแวดล้อมและสารเคมีในภาคเกษตรทั้งระบบให้เป็นไปตามมาตรฐานสากลและค่ามาตรฐานสากล (๔) สงวนรักษา อนุรักษ์พื้นฟู และพัฒนาทรัพยากรธรรมชาติ มรดกทางสถาปัตยกรรมและศิลปวัฒนธรรมอัตลักษณ์และวิถีชีวิตพื้นถิ่นบนฐานธรรมชาติและฐานวัฒนธรรมอย่างยั่งยืน (๕) พัฒนาเครือข่าย (๕) พัฒนาเครือข่ายองค์กรพัฒนาเมืองและชุมชน รวมทั้งกลุ่มอาสาสมัคร ด้วยกลไกการมีส่วนร่วมของทุกภาคส่วนในท้องถิ่น และ (๖) เสริมสร้างระบบสาธารณสุขและอนามัยสิ่งแวดล้อมและยกระดับความสามารถในการป้องกันโรคอุบัติใหม่และอุบัติซ้ำ

๕) พัฒนาความมั่นคงน้ำ พลังงาน และเกษตรที่เป็นมิตรต่อสิ่งแวดล้อม โดย (๑) พัฒนาการจัดการน้ำเชิงลุ่มน้ำทั้งระบบเพื่อเพิ่มความมั่นคงด้านน้ำของประเทศ (๒) เพิ่มผลิตภาพของน้ำทั้งระบบในการใช้น้ำอย่างประหยัด รู้คุณค่า และสร้างมูลค่าเพิ่มจากการใช้น้ำให้ทัดเทียมกับระดับสากล (๓) พัฒนาความมั่นคงพลังงานของประเทศและส่งเสริมการใช้พลังงานที่เป็นมิตรต่อสิ่งแวดล้อม (๔) เพิ่มประสิทธิภาพการใช้พลังงานโดยลดความเข้มข้นของการใช้พลังงาน และ (๕) พัฒนาความมั่นคงด้านการเกษตรและอาหารของประเทศและชุมชน ในมิติปริมาณ คุณภาพ ราคาและการเข้าถึงอาหาร

๖) ยกระดับกระบวนการตัดสินใจกำหนดอนาคตประเทศ โดย (๑) ส่งเสริมคุณลักษณะและพฤติกรรมที่พึงประสงค์ด้านสิ่งแวดล้อมและคุณภาพชีวิตที่ดีของคนไทย (๒) พัฒนาเครื่องมือกลไกและระบบยุติธรรม และระบบประชาธิปไตยสิ่งแวดล้อม (๓) จัดโครงสร้างเชิงสถาบันเพื่อจัดการประเด็นร่วม ด้านการบริหารจัดการทรัพยากร ธรรมชาติและสิ่งแวดล้อมที่สำคัญ และ (๔) พัฒนาและดำเนินโครงการที่ยกระดับกระบวนการตัดสินใจกำหนดอนาคตประเทศ ด้านทรัพยากรธรรมชาติ สิ่งแวดล้อมและวัฒนธรรม บนหลักของการมีส่วนร่วมและธรรมาภิบาล

## ๖. ยุทธศาสตร์ชาติด้านการปรับสมดุลและพัฒนาระบบการบริหารจัดการภาครัฐ

ยุทธศาสตร์ชาติด้านการปรับสมดุลและพัฒนาระบบการบริหารจัดการภาครัฐ มีเป้าหมายการพัฒนาที่สำคัญเพื่อปรับเปลี่ยนภาครัฐที่ยึดหลัก “ภาครัฐของประชาชนเพื่อประชาชนและประโยชน์ส่วนรวม” โดยภาครัฐต้องมีขนาดที่เหมาะสมกับบทบาทภารกิจ แยกแยะบทบาทหน่วยงานของรัฐที่ทำหน้าที่ในการกำกับหรือในการให้บริการยึดหลักธรรมาภิบาล ปรับวัฒนธรรมการทำงานให้มุ่งผลสัมฤทธิ์และผลประโยชน์ส่วนรวม มีความทันสมัย และพร้อมที่จะปรับตัวให้ทันต่อการเปลี่ยนแปลงของโลกอยู่ตลอดเวลา โดยเฉพาะอย่างยิ่งการ

น่านวัตกรรม เทคโนโลยีข้อมูลขนาดใหญ่ ระบบการทำงานที่เป็นดิจิทัลเข้ามาประยุกต์ใช้อย่างคุ้มค่า และ ปฏิบัติงานเทียบได้กับมาตรฐานสากล รวมทั้งมีลักษณะเปิดกว้าง เชื่อมโยงถึงกันและเปิดโอกาสให้ทุกภาคส่วน เข้ามามีส่วนร่วมเพื่อตอบสนองความต้องการของประชาชนได้อย่างสะดวก รวดเร็วและโปร่งใส โดยทุกภาค ส่วนในสังคมต้องร่วมกันปลูกฝังค่านิยมความซื่อสัตย์สุจริตความมีธรรมาภิบาล และสร้างจิตสำนึกในการปฏิเสธไม่ ยอมรับการทุจริตประพฤติมิชอบอย่างสิ้นเชิง นอกจากนี้ กฎหมายต้องมีความชัดเจน มีเพียงเท่าที่จำเป็น มีความทันสมัยมีความเป็นสากล มีประสิทธิภาพ และนำไปสู่การลดความเหลื่อมล้ำและเอื้อต่อการพัฒนา โดยกระบวนการยุติธรรมมีการบริหารที่มีประสิทธิภาพ เป็นธรรม ไม่เลือกปฏิบัติและการอำนวยความสะดวกตามหลักนิติธรรมตัวชี้วัด ประกอบด้วย (๑) ระดับความพึงพอใจของประชาชนต่อการให้บริการสาธารณะของ ภาครัฐ (๒) ประสิทธิภาพของการบริการภาครัฐ (๓) ระดับความโปร่งใสการทุจริต ประพฤติมิชอบและ (๔) ความเสมอภาคในกระบวนการยุติธรรม โดยประเด็นยุทธศาสตร์ชาติด้านการปรับสมดุลและพัฒนาระบบการ บริหารจัดการภาครัฐ ประกอบด้วย ๘ ประเด็น ได้แก่

๑) ภาครัฐที่ยึดประชาชนเป็นศูนย์กลาง ตอบสนองความต้องการ และให้บริการอย่างสะดวก รวดเร็ว โปร่งใส โดย (๑) การให้บริการสาธารณะของภาครัฐได้มาตรฐานสากลและเป็นระดับแนวหน้าของ ภูมิภาค และ (๒) ภาครัฐมีความเชื่อมโยงในการให้บริการสาธารณะต่าง ๆ ผ่านการนำเทคโนโลยีดิจิทัลมา ประยุกต์ใช้

๒) ภาครัฐบริหารงานแบบบูรณาการโดยมียุทธศาสตร์ชาติเป็นเป้าหมายและเชื่อมโยงการ พัฒนาในทุกระดับ ทุกประเด็น ทุกภารกิจ และทุกพื้นที่ โดย (๑) ให้อุตสาหกรรมชาติเป็นกลไกขับเคลื่อนการ พัฒนาประเทศ (๒) ระบบการเงินการคลังประเทศสนับสนุนการขับเคลื่อนยุทธศาสตร์ชาติ และ (๓) ระบบ ติดตามประเมินผลที่สะท้อนการบรรลุเป้าหมายยุทธศาสตร์ชาติในทุกระดับ

๓) ภาครัฐมีขนาดเล็กกะทัดรัด เหมาะสมกับภารกิจ ส่งเสริมให้ประชาชนและทุกภาคส่วนมีส่วนร่วม ในการพัฒนาประเทศ โดย (๑) ภาครัฐมีขนาดที่เหมาะสม(๒) ทุกภาคส่วนมีส่วนร่วมในการพัฒนาประเทศ และ (๓) ส่งเสริมการกระจายอำนาจและสนับสนุนบทบาทชุมชนท้องถิ่นให้องค์กรปกครองส่วนท้องถิ่นเป็น หน่วยงานที่มีสมรรถนะสูง ตั้งอยู่บนหลักธรรมาภิบาล

๔) ภาครัฐมีความทันสมัย โดย (๑) องค์กรภาครัฐมีความยืดหยุ่นเหมาะสมกับบริบทการพัฒนา ประเทศ และ (๒) พัฒนาและปรับระบบวิธีการปฏิบัติราชการให้ทันสมัย

๕) บุคลากรภาครัฐเป็นคนดีและเก่ง ยึดหลักคุณธรรม จริยธรรม มีจิตสำนึกมีความสามารถสูง มุ่งมั่น และเป็นมืออาชีพ โดย (๑) ภาครัฐมีการบริหารกำลังคนที่มีความคล่องตัว ยึดระบบคุณธรรม และ (๒) บุคลากรภาครัฐยึดค่านิยมในการทำงานเพื่อประชาชน มีคุณธรรม และมีการพัฒนาตามเส้นทางความก้าวหน้า ในอาชีพ

๖) ภาครัฐมีความโปร่งใส ปลอดการทุจริตและประพฤติมิชอบ โดย (๑)ประชาชนและภาคีต่าง ๆ ในสังคมร่วมมือกันในการป้องกันการทุจริตและประพฤติมิชอบ (๒) บุคลากรภาครัฐยึดมั่นในหลักคุณธรรม จริยธรรมและความซื่อสัตย์สุจริต (๓) การปราบปรามการทุจริตประพฤติมิชอบมีประสิทธิภาพมีความเด็ดขาด เป็นธรรมและตรวจสอบได้ และ (๔) การบริหารจัดการการป้องกันและปราบปรามการทุจริตอย่างเป็นระบบ แบบบูรณาการ

๗) กฎหมายมีความสอดคล้องเหมาะสมกับบริบทต่าง ๆ และมีเท่าที่จำเป็น โดย (๑) ภาครัฐ จัดให้มีกฎหมายที่สอดคล้องและเหมาะสมกับบริบทต่าง ๆ ที่เปลี่ยนแปลง (๒)มีกฎหมายเท่าที่จำเป็น และ (๓) การบังคับใช้กฎหมายอย่างมีประสิทธิภาพ เท่าเทียมมีการเสริมสร้างประสิทธิภาพการใช้กฎหมาย

๘) กระบวนการยุติธรรมเคารพสิทธิมนุษยชนและปฏิบัติต่อประชาชนโดยเสมอภาค โดย (๑) บุคลากรและหน่วยงานในกระบวนการยุติธรรมเคารพและยึดมั่นในหลักประชาธิปไตย เคารพศักดิ์ศรีความเป็นมนุษย์ที่พึงได้รับการปฏิบัติอย่างเท่าเทียม (๒) ทุกหน่วยงานในกระบวนการยุติธรรม มีบทบาทเชิงรุกร่วมกันในทุกขั้นตอนของการค้นหาความจริง (๓) หน่วยงานในกระบวนการยุติธรรมทั้งทางแพ่ง อาญาและปกครองมีเป้าหมายและยุทธศาสตร์ร่วมกัน (๔) ส่งเสริมระบบยุติธรรมทางเลือกระบบยุติธรรมชุมชน และการมีส่วนร่วมของประชาชนในกระบวนการยุติธรรม และ(๕) พัฒนามาตรการอื่นแทนโทษทางอาญา

## ๒) (ร่าง) แผนพัฒนาเศรษฐกิจและสังคมแห่งชาติ ฉบับที่ ๑๓ (พ.ศ. ๒๕๖๖ - ๒๕๗๐)

### แนวคิดของกรอบแผนพัฒนาเศรษฐกิจและสังคมแห่งชาติ ฉบับที่ ๑๓

ภายใต้กระแสแนวโน้มการเปลี่ยนแปลงที่เกิดขึ้น อาทิ ความก้าวหน้าของเทคโนโลยีอย่างพลิกผัน การเปลี่ยนแปลงโครงสร้างประชากรสู่สังคมสูงวัย และภาวะโลกร้อนจากการเปลี่ยนแปลงสภาพภูมิอากาศ ร่วมกับปัจจัยเร่งจากการแพร่ระบาดของโรคโควิด-๑๙ ที่ก่อให้เกิดความผันผวนของสถานการณ์ทางเศรษฐกิจ สังคมและสิ่งแวดล้อมแก่หลายประเทศทั่วโลก รวมถึงประเทศไทยนั้น พบว่าแนวโน้มการเปลี่ยนแปลงดังกล่าว สามารถนำมาซึ่งโอกาสและความเสี่ยงที่จะช่วยผลักดันให้การพัฒนาประเทศไทยในระยะต่อไปให้เกิดผลสำเร็จ หรือเป็นอุปสรรค หน่วงรั้งการขับเคลื่อนการพัฒนาประเทศให้ไม่สามารถบรรลุเป้าหมายที่กำหนดไว้ ขึ้นอยู่กับ บริบทหรือศักยภาพและขีดความสามารถของประเทศในการรับมือกับการเปลี่ยนแปลงที่เกิดขึ้น โดยโอกาสที่สำคัญสำหรับประเทศไทยซึ่งมีที่มาจากแนวโน้มการเปลี่ยนแปลงในระดับโลก พบว่ามีที่มาจากความก้าวหน้า และความแพร่หลายของเทคโนโลยีเป็นหลัก ซึ่งการสรรค์สร้างประโยชน์จากเทคโนโลยีให้เกิดเป็นโอกาส สำหรับประเทศไทยได้นั้น ต้องอาศัยการพัฒนาคนและระบบบริหารจัดการด้านดิจิทัลและข้อมูลสารสนเทศให้ มีความพร้อมเพื่อรองรับโอกาสที่เกิดขึ้นจากการเปลี่ยนแปลงให้กระจายลงสู่ทุกภาคส่วนอย่างทั่วถึง เท่าทัน ขณะเดียวกัน ความเสี่ยงที่คาดว่าจะส่งผลกระทบต่อเชิงลบและเป็นความท้าทายที่สำคัญต่อประเทศไทยในการที่จะต้องเร่งแสวงหาแนวทางในการแก้ไขรับมือนั้น พบว่ามาจากแนวโน้มด้านการเปลี่ยนแปลงโครงสร้าง ประชากร ความเหลื่อมล้ำด้านดิจิทัลรวมถึงปัญหาสิ่งแวดล้อมและภัยธรรมชาติ ซึ่งจะบั่นทอนขีดความสามารถ ในการแข่งขันของประเทศ รวมถึงยังอาจเป็นเงื่อนไขท้าทายต่อมิติการพัฒนาทรัพยากรมนุษย์และการสร้าง ความเสมอภาคในสังคม ซึ่งบริบทสถานการณ์ของประเทศไทยที่ยังมีข้อจำกัดภายในหลายประการนั้น หากไม่ได้รับการแก้ไขอย่างเร่งด่วนแล้ว อาจส่งผลให้ประเทศไทยมีความเปราะบางยิ่งขึ้นเมื่อต้องเผชิญกับความ เสี่ยงต่าง ๆ ที่มีความผันผวนสูง ตลอดจนอาจพลาดโอกาสที่จะใช้ประโยชน์จากพลวัตการเปลี่ยนแปลงที่เกิดขึ้น ในการพัฒนาประเทศไปสู่เป้าหมายที่ต้องการ และส่งผลให้ประเทศไทยไม่สามารถก้าวตามโลกได้อย่างเท่าทัน นำไปสู่การสูญเสียความสามารถในการแข่งขันในระยะยาวและอาจต้องจมกับปัญหาเรื้อรังที่ลดรั้งความก้าวหน้า ของประเทศในทุกมิติอย่างไม่อาจหลีกเลี่ยงได้เพื่อให้สามารถขับเคลื่อนการพัฒนาประเทศในช่วงระยะเวลาของ แผนพัฒนาฯ ฉบับที่ ๑๓(พ.ศ. ๒๕๖๖-๒๕๗๐) ให้เกิดผลสัมฤทธิ์ในทิศทางที่จะนำไปสู่การบรรลุเป้าหมายตาม ยุทธศาสตร์ชาติ ๒๐ ปีได้อย่างเป็นรูปธรรม ภายใต้เงื่อนไขความท้าทายทั้งหลายดังกล่าว จึงจำเป็นที่ประเทศ จะต้องเสริมสร้างให้เกิดความเปลี่ยนแปลงครั้งใหญ่ในระดับโครงสร้างของประเทศบนพื้นฐานของความเข้มแข็ง สมดุล และยั่งยืน เพื่อก้าวข้ามปัญหาอุปสรรคเดิมให้ประเทศไทยมีสมรรถนะเพียงพอต่อการบริหารจัดการ ความเสี่ยง พร้อมทั้งเร่งเพิ่มศักยภาพในการสร้างสรรค์ประโยชน์จากโอกาสที่เกิดขึ้นได้อย่างเหมาะสมและ ทันทั่วถึง

ทั้งนี้ การยกระดับสมรรถนะและศักยภาพของประเทศไทยในระยะเวลานับถัดไปจะไม่สามารถ เกิดขึ้นได้อย่างเป็นรูปธรรมหากอาศัยเพียงการมุ่งแก้ไขเฉพาะหน้าหรือการปรับเปลี่ยนแนวทางการ ดำเนินงานในรายละเอียดเพียงเล็กน้อย เนื่องจากการปรับตัวแบบค่อยเป็นค่อยไปจะไม่เท่าทันต่อพลวัตการ เปลี่ยนแปลงที่เกิดขึ้นอย่างรวดเร็วฉับพลันในยุคปัจจุบัน อีกทั้งยังไม่เพียงพอสำหรับการรับมือกับความ เสี่ยง ที่อาจส่งผลกระทบต่อที่รุนแรงและแผ่ขยายในวงกว้าง หรือทันต่อการแสวงหาโอกาสที่จะสร้างผลประโยชน์ที่ ผลักดันให้ประเทศไทยสามารถบรรลุเป้าหมายในการพัฒนาภายใต้กรอบยุทธศาสตร์ชาติได้ตามกรอบ ระยะเวลาที่กำหนด

(๑) พลิกโฉมประเทศไทยสู่เศรษฐกิจสร้างคุณค่า สังคมเดินหน้าอย่างยั่งยืน(Transformation to Hi-Value and Sustainable Thailand) การวางกรอบทิศทางการพัฒนาประเทศในระยะของแผนพัฒนาฯ ฉบับที่ ๑๓ มีจุดประสงค์เพื่อ *พลิกโฉมประเทศไทย หรือ เปลี่ยนแปลงประเทศขนาดใหญ่ (Thailand's Transformation)* ภายใต้แนวคิด “Resilience” ซึ่งมีจุดมุ่งหมายในการลดความเปราะบาง สร้างความพร้อมในการรับมือกับการเปลี่ยนแปลง สามารถปรับตัวให้อยู่รอดได้ในสภาวะวิกฤติ โดยสร้างภูมิคุ้มกันทั้งในระยะสั้นและระยะยาวเพื่อให้ประเทศสามารถเติบโตได้อย่างยั่งยืน โดยการพลิกโฉมประเทศไทยครอบคลุมตั้งแต่การเปลี่ยนแปลงในระดับโครงสร้าง นโยบาย และกลไก ในขณะเดียวกัน กรอบแผนพัฒนาฯ ฉบับที่ ๑๓ ยังมุ่งกำหนดทิศทางการพัฒนาประเทศให้สอดคล้องกับปรัชญาของเศรษฐกิจพอเพียง ผ่านการสร้างสมดุลในการกระจายผลประโยชน์จากการพัฒนาแก่ทุกภาคส่วนเศรษฐกิจและสังคมอย่างเป็นธรรม รวมทั้งการสร้างสมดุลระหว่างความสามารถในการแข่งขันกับต่างประเทศกับความสามารถในการพึ่งตนเอง พร้อมทั้งการปรับเปลี่ยของคาพยพในมิติต่าง ๆ ให้เท่าทันและสอดคล้องกับพลวัตและบริบทใหม่ของโลก โดยคำนึงถึงเงื่อนไขของสถานการณ์และทรัพยากรของประเทศ นอกจากนี้ กรอบแผนพัฒนาฯ ฉบับที่ ๑๓ ยังให้ความสำคัญกับเป้าหมายการพัฒนาอย่างยั่งยืน ในการเสริมสร้างคุณภาพชีวิตที่ดีของประชาชนทุกกลุ่ม และส่งต่อทรัพยากรธรรมชาติและสิ่งแวดล้อมที่ดีไปยังคนรุ่นต่อไป เพื่อให้การขับเคลื่อนการพัฒนาประเทศเกิดผลสัมฤทธิ์ตามเป้าหมายที่กำหนดไว้ในยุทธศาสตร์ชาติ และสอดคล้องกับแนวคิดการพัฒนาประเทศทั้งหมดตามที่กล่าวถึงข้างต้น การพลิกโฉมประเทศไทย(Thailand's Transformation) ในระยะแผนพัฒนาฯ ฉบับที่ ๑๓ จึงมีเป้าหมายหลักเพื่อพลิกโฉมประเทศไปสู่ “เศรษฐกิจสร้างคุณค่า สังคมเดินหน้าอย่างยั่งยืน” หรือ “Hi-Value and Sustainable Thailand” โดยใช้องค์ความรู้ ความคิดสร้างสรรค์ เทคโนโลยี และนวัตกรรมเป็นเครื่องมือในการขับเคลื่อนการยกระดับศักยภาพและพัฒนาประเทศในทุกมิติ เพื่อสนับสนุนเสริมสร้างการมูลค่าเพิ่มทางเศรษฐกิจและขีดความสามารถในการแข่งขัน และเพื่อส่งเสริมโอกาสและความเสมอภาคทางสังคมอย่างทั่วถึง ตลอดจนทำให้เกิดการปรับเปลี่ยนรูปแบบการผลิตและการบริโภคให้เป็นมิตรกับสิ่งแวดล้อม ให้เป็นไปในทิศทางที่ประเทศสามารถปรับตัวและรองรับกับการเปลี่ยนแปลงได้อย่างเท่าทัน ตลอดจนสามารถอยู่รอดและเติบโตได้อย่างต่อเนื่องในระยะยาวไปพร้อมกับการรักษาความยั่งยืนของทรัพยากรธรรมชาติและสิ่งแวดล้อม

(๒) องค์ประกอบหลักของการขับเคลื่อนประเทศสู่ “เศรษฐกิจสร้างคุณค่า สังคมเดินหน้าอย่างยั่งยืน” (Hi-Value and Sustainable Thailand) เนื่องด้วยเป้าประสงค์ที่ต้องการให้แผนพัฒนาเศรษฐกิจและสังคมแห่งชาติ ทำหน้าที่ระบุทิศทางการพัฒนาประเทศที่ควรมุ่งเน้นได้อย่างชัดเจน การกำหนดกรอบแผนพัฒนาฯ ฉบับที่ ๑๓ จึงมุ่งเน้นคัดเลือกประเด็นการพัฒนาที่มีลำดับความสำคัญสูงในการพลิกโฉมประเทศไทยสู่ Hi-Value and Sustainable Thailand ในองค์ประกอบสำคัญ ๔ ประการ ได้แก่

- ๑) เศรษฐกิจมูลค่าสูงที่เป็นมิตรต่อสิ่งแวดล้อม(High Value-Added Economy)
- ๒) สังคมแห่งโอกาสและความเสมอภาค(High Opportunity Society)
- ๓) วิถีชีวิตที่ยั่งยืน(Eco-Friendly Living) และ
- ๔) ปัจจัยสนับสนุนการพลิกโฉมประเทศ(Key Enablers for Thailand's

Transformation)

โดยภายใต้องค์ประกอบในแต่ละด้านได้มีการกำหนด “หมุดหมาย”(Milestones) ซึ่งเป็นการบ่งบอกถึงสิ่งที่ประเทศไทยปรารถนาจะ ‘เป็น’ มุ่งหวังจะ ‘มี’ หรือต้องการจะ ‘ขจัด’ ในช่วงระยะเวลา ๕ ปี ของแผนพัฒนาฯ ฉบับที่ ๑๓ เพื่อสะท้อนประเด็นการพัฒนาที่มีความสำคัญต่อการพลิกโฉมประเทศสู่การเป็น

Hi-Value and Sustainable Thailand ภายในปี ๒๕๗๐ โดยรายละเอียดขององค์ประกอบทั้ง ๔ ด้าน และ หมายเหตุ มีดังนี้

แผนภาพที่ ๑ Hi-Value and Sustainable Thailand



๑) เศรษฐกิจมูลค่าสูงที่เป็นมิตรต่อสิ่งแวดล้อม(High Value-Added Economy)

ไทยมีความสามารถในการแข่งขันสูง บนพื้นฐานของการสร้างมูลค่าเพิ่ม จากการพัฒนาต่อยอด และใช้ประโยชน์จากองค์ความรู้ ความคิดสร้างสรรค์ เทคโนโลยี และนวัตกรรม พร้อมกับการลดผลกระทบเชิงลบต่อสิ่งแวดล้อม และมีการใช้ทรัพยากรธรรมชาติอย่างมีประสิทธิภาพ โดยการปรับทิศทางการผลิตเดิมที่มีความสำคัญ แต่มีความเสี่ยงที่จะสูญเสียความสามารถในการแข่งขันในอนาคตและมีความเสี่ยงที่จะสูญเสียส่วนแบ่งทางการตลาดหรือได้รับผลกระทบเชิงลบจากกระแสการเปลี่ยนแปลงของโลกหากไม่มีการปรับตัว และส่งเสริมภาคการผลิตที่ไทยมีศักยภาพสอดคล้องกับทิศทางการเปลี่ยนแปลงของโลก โดย หมายเหตุที่ประเทศต้องบรรลุให้ได้ภายในระยะ ๕ ปีของแผนพัฒนาฯ ฉบับที่ ๑๓ เพื่อให้เป้าหมายของการมี “เศรษฐกิจมูลค่าสูงที่เป็นมิตรต่อสิ่งแวดล้อม” บังเกิดผลอย่างเป็นรูปธรรม ประกอบด้วย

**หมวดหมู่ที่ ๑** ไทยเป็นประเทศชั้นนำด้านสินค้าเกษตรและเกษตรแปรรูปมูลค่าสูง ภาคเกษตรและอุตสาหกรรมแปรรูปผลผลิตทางการเกษตรเป็นแหล่งรายได้และการจ้างงานที่สำคัญอย่างไรก็ดีภาคการเกษตรและอุตสาหกรรมแปรรูปการเกษตรของไทยกำลังเผชิญกับความท้าทายหลายประการที่อาจลดทอนความสามารถในการแข่งขัน อาทิ การแข่งขันด้านราคาที่รุนแรงขึ้นในกลุ่มสินค้าที่มีมูลค่าเพิ่มต่ำ การเปลี่ยนแปลงสภาพภูมิอากาศ มาตรฐานด้านความปลอดภัยในระดับนานาชาติที่เข้มงวดขึ้นต้นทุนในการจัดหา น้ำเพื่อการเกษตรและค่าจ้างแรงงานที่เพิ่มสูงขึ้น ในขณะเดียวกัน ความก้าวหน้าของเทคโนโลยี โดยเฉพาะเทคโนโลยีชีวภาพ เทคโนโลยีอัตโนมัติ และเทคโนโลยีดิจิทัล จะเป็นเครื่องมือสำคัญที่ภาคการเกษตรและอุตสาหกรรมแปรรูปการเกษตรสามารถนำมาใช้จัดการกับความเสี่ยงและข้อจำกัดข้างต้นและยังเป็นโอกาสในการเพิ่มมูลค่าของผลผลิต ซึ่งจะนำไปสู่การยกระดับรายได้ของเกษตรกรและผู้ประกอบการแปรรูป รวมทั้งการใช้ทรัพยากรธรรมชาติในการเกษตรที่มีประสิทธิภาพ

**หมวดหมู่ที่ ๒** ไทยเป็นจุดหมายของการท่องเที่ยวที่เน้นคุณค่าและความยั่งยืน การท่องเที่ยวเป็นภาคบริการที่สำคัญของไทย โดยสร้างมูลค่าเพิ่มสูงถึงร้อยละ ๑๘ ของ GDP มีการจ้างงานกว่า ๘.๓ ล้านตำแหน่ง และมีห่วงโซ่อุปทานขนาดใหญ่ที่เชื่อมโยงไปยังหลายอุตสาหกรรม การท่องเที่ยวจึงเป็นหนึ่งในกลไกขับเคลื่อนเศรษฐกิจที่สำคัญของประเทศมาอย่างต่อเนื่อง แต่ด้วยรูปแบบกิจกรรมและการดำเนินธุรกิจการท่องเที่ยวยุคใหม่ของประเทศไทยที่ผ่านมามักเน้นให้ความสำคัญกับการสร้างรายได้อย่างรวดเร็วจากการดึงดูดนักท่องเที่ยวต่างชาติปริมาณมาก ๆ ซึ่งส่งผลให้เกิดความเสื่อมโทรมของสิ่งแวดล้อมและแหล่งท่องเที่ยวอย่างรวดเร็ว เมื่อประกอบกับสถานการณ์แพร่ระบาดของโรคโควิด-๑๙ ที่ส่งผลกระทบต่อกิจกรรมทางเศรษฐกิจ โดยเฉพาะธุรกิจภาคบริการที่เกี่ยวข้องกับการท่องเที่ยวหยุดชะงักทั่วโลก และอาจทำให้รูปแบบของตลาดการท่องเที่ยวต้องเปลี่ยนแปลงไปในระยะยาว เมื่อพิจารณาประกอบกับบริบทความเปลี่ยนแปลงทางเศรษฐกิจและสังคมในระดับโลกที่ส่งผลให้รูปแบบการเดินทางและพฤติกรรมนักท่องเที่ยวเปลี่ยนไป ก่อให้เกิดโอกาสในการใช้จุดเด่นและความสร้างสรรค์เพื่อพลิกฟื้นรูปแบบการท่องเที่ยวไทยสู่ท่องเที่ยวที่มีมูลค่าสูง มีเอกลักษณ์บนพื้นฐานของความรับผิดชอบต่อสังคมและสิ่งแวดล้อม เพื่อให้แหล่งท่องเที่ยวและทรัพยากรธรรมชาติได้รับการฟื้นฟูอันเป็นการมุ่งเน้นสู่การเจริญเติบโตอย่างยั่งยืน

**หมวดหมู่ที่ ๓** ไทยเป็นฐานการผลิตยานยนต์ไฟฟ้าของอาเซียน ประเทศไทยเป็นฐานการผลิตยานยนต์สันดาปภายในที่สำคัญแห่งหนึ่งของโลก อย่างไรก็ตามอุตสาหกรรมยานยนต์เป็นภาคการผลิตที่จะเผชิญการเปลี่ยนแปลงของเทคโนโลยีที่พลิกผันที่สุด ประกอบกับแนวโน้มความพยายามในการลดก๊าซเรือนกระจกระดับโลก ส่งผลให้หลายประเทศมีนโยบายที่จะยกเลิกการใช้ยานยนต์ที่ใช้เชื้อเพลิงฟอสซิลในอนาคตอันใกล้ ดังนั้น การสนับสนุนให้เกิดการปรับนิเวศของอุตสาหกรรมยานยนต์ของไทยไปสู่ยานยนต์ไฟฟ้าจะเป็นโอกาสในการพัฒนาขีดความสามารถในการแข่งขันและเพิ่มการจ้างงานในอนาคต นอกจากนี้การเปลี่ยนผ่านของการใช้รถยนต์ภายในประเทศไปสู่การใช้ยานยนต์ไฟฟ้า ยังจะช่วยลดปริมาณการปล่อยมลพิษอากาศและก๊าซเรือนกระจกได้อีกด้วย

**หมวดหมู่ที่ ๔** ไทยเป็นศูนย์กลางทางการแพทย์และสุขภาพมูลค่าสูง อุตสาหกรรมและบริการทางการแพทย์และสุขภาพครบวงจรเป็นการต่อยอดจากธุรกิจการรักษายาบาลและการท่องเที่ยวเชิงสุขภาพที่ประเทศไทยมีฐานเดิมที่แข็งแกร่งและมีห่วงโซ่อุปทานเชื่อมโยงต่อเนื่องครอบคลุมหลายอุตสาหกรรม ซึ่งแม้โลกจะเกิดวิกฤตการณ์แพร่ระบาดของโรคโควิด-๑๙ ประเทศไทยก็ยังได้รับการยอมรับในระดับสากลถึงระบบสาธารณสุขที่มีประสิทธิภาพและสามารถรับมือกับการแพร่ระบาดได้เป็นอย่างดีอุตสาหกรรมและบริการทางการแพทย์และสุขภาพครบวงจรของไทยจึงมีศักยภาพที่จะเป็นกำลังหลักในการขับเคลื่อนเศรษฐกิจในอนาคต

โดยสามารถใช้ประโยชน์จากโอกาสที่มาพร้อมกับความก้าวหน้าทางเทคโนโลยีกระแสความตระหนักถึงความสำคัญของสุขภาพ รวมถึงการเข้าสู่สังคมสูงวัยทั่วโลกที่ส่งผลให้เกิดความต้องการสินค้าและบริการทางการแพทย์และการดูแลสุขภาพมีความเฉพาะทางและมีคุณภาพเพิ่มสูงขึ้น ซึ่งต้องอาศัยการสนับสนุนการลงทุนในงานวิจัยและพัฒนาผลิตภัณฑ์ทางการแพทย์ให้มีคุณภาพสูงและได้มาตรฐานสากล รวมถึงการต่อยอดองค์ความรู้และใช้ประโยชน์จากเทคโนโลยีเพื่อยกระดับการให้บริการทางการแพทย์และการส่งเสริมสุขภาพขั้นสูงอย่างต่อเนื่อง พร้อมทั้งพัฒนาคุณภาพและศักยภาพของระบบสาธารณสุขในภาพรวมให้เพียงพอและมีการกระจายตัวบุคลากรและทรัพยากรด้านสาธารณสุขอย่างเหมาะสม

**หมวดหมู่ที่ ๕ ไทยเป็นประตูการค้าการลงทุนและจุดยุทธศาสตร์ทางโลจิสติกส์ที่สำคัญของภูมิภาค** ความได้เปรียบด้านภูมิรัฐศาสตร์และศักยภาพทางเศรษฐกิจของประเทศไทยและแนวโน้มการขับเคลื่อนเศรษฐกิจบนความปกติใหม่ภายใต้แนวคิดภูมิภาคนิคม (Regionalism) ประกอบกับไทยเป็นประเทศที่มีแนวระบียงเศรษฐกิจระดับภูมิภาคพาดผ่านมากที่สุด มีเส้นทางคมนาคมขนส่งและโลจิสติกส์ที่ครอบคลุมได้มาตรฐาน และโครงสร้างพื้นฐานที่มีคุณภาพเชื่อมโยงพื้นที่เศรษฐกิจหลักทั้งในประเทศและแนวชายแดนรอบด้าน มีฐานเศรษฐกิจเชื่อมโยงกับห่วงโซ่มูลค่าโลก พร้อมทั้งมีความพร้อมด้านสิ่งอำนวยความสะดวกทางการค้าและการลงทุนระหว่างประเทศ ส่งผลให้ประเทศไทยมีโอกาสพัฒนาสู่การเป็นประตูการค้าการลงทุนที่สำคัญของภูมิภาคหากมีการเพิ่มประสิทธิภาพการขนส่งและการเชื่อมโยงโครงข่ายโลจิสติกส์ในอาเซียนอย่างไร้รอยต่อ

**หมวดหมู่ที่ ๖ ไทยเป็นฐานการผลิตอิเล็กทรอนิกส์อัจฉริยะและบริการดิจิทัลของอาเซียน** ประเทศไทยมีฐานอุตสาหกรรมอิเล็กทรอนิกส์ที่เข้มแข็ง โดยมีการส่งออกสินค้าอิเล็กทรอนิกส์คิดเป็นมูลค่ากว่าร้อยละ ๑๕.๔ ของการส่งออกทั้งหมด มีโครงสร้างพื้นฐานด้านดิจิทัลที่ครอบคลุมประชากรส่วนใหญ่ของประเทศและมีคุณภาพสูง รวมทั้งมีตลาดอุปกรณ์อิเล็กทรอนิกส์และบริการด้านดิจิทัลขนาดใหญ่อันดับต้นๆ ของอาเซียน อย่างไรก็ตาม ห่วงโซ่มูลค่าในประเทศไทยส่วนใหญ่เป็นกิจกรรมที่สร้างมูลค่าเพิ่มต่ำ อาทิ การรับจ้างผลิต และยังขาดการพัฒนาองค์ความรู้ด้านเทคโนโลยีในเชิงพาณิชย์เป็นของตนเอง และโดยที่การเปลี่ยนผ่านสู่ยุคดิจิทัล (Digital Transformation) ได้ผลักดันให้ภาครัฐ ภาคเอกชน และภาคประชาชน ต้องมีการใช้งานเทคโนโลยีดิจิทัล ทั้งในมิติด้านเศรษฐกิจและในชีวิตประจำวันมากขึ้น ในช่วงระยะเวลาของแผนพัฒนาฉบับที่ ๑๓ จึงเป็นโอกาสที่สำคัญของประเทศในการปรับบทบาท จากหนึ่งในห่วงโซ่ที่เปราะบางและสร้างมูลค่าได้ต่ำสู่การเป็นฐานการผลิตสินค้าขั้นสูงและบริการที่เกี่ยวข้องกับเทคโนโลยีดิจิทัล เพื่อยกระดับผลิตภาพสร้างมูลค่าเพิ่ม และเกื้อหนุนการเปลี่ยนแปลงทางดิจิทัลในทุกภาคส่วนโดยขอบเขตของเป้าหมายการดำเนินงานในแต่ละหมวดหมู่ มีสาระสำคัญ ดังนี้

ตารางที่ ๒-๑ ขอบเขตของหมวดหมายภายใต้เศรษฐกิจมูลค่าสูงที่เป็นมิตรต่อสิ่งแวดล้อม

หมวดหมาย	ขอบเขต
<p>๑. ไทยเป็นประเทศชั้นนำด้านสินค้าเกษตรและเกษตรแปรรูปมูลค่าสูง</p>	<ul style="list-style-type: none"> <li>- ภาคการเกษตรของไทยได้รับการปรับโครงสร้างให้เป็นภาคการผลิตที่มีผลตอบแทนสูง ผ่านการยกระดับผลิตภาพ การพัฒนาคุณภาพของผลผลิต และการปรับเปลี่ยนประเภทของการผลิตจากการผลิตที่มีมูลค่าเพิ่มต่ำ ไปสู่การผลิตที่มีมูลค่าเพิ่มสูง สอดคล้องกับศักยภาพของพื้นที่และความต้องการของตลาด โดยส่งเสริมการประยุกต์ใช้เทคโนโลยีและภูมิปัญญาในการผลิต และการพัฒนาศักยภาพของเกษตรกร ด้วยการสนับสนุนข้อมูล และองค์ความรู้ที่จำเป็น รวมทั้งการสนับสนุนการดำเนินงานของสถาบันเกษตรกร</li> <li>- เกษตรกรสามารถเข้าถึงช่องทางการตลาดสินค้าเกษตรที่หลากหลาย อาทิ การขายตรงให้กับผู้ค้าปลีกหรือผู้ส่งออก การขายสินค้าผ่านช่องทางออนไลน์ การท่องเที่ยวเชิงเกษตรกรรม และการทำเกษตรพันธสัญญากับผู้แปรรูป</li> <li>- โครงสร้างพื้นฐานที่มีความสำคัญต่อภาคการเกษตรและเกษตรแปรรูปได้รับการพัฒนาให้เพียงพอต่อความต้องการและมีประสิทธิภาพ อาทิ แหล่งน้ำเพื่อการเกษตร ระบบการตรวจรับรองมาตรฐานผลิตภัณฑ์ การเกษตร และโครงสร้างพื้นฐานและสิ่งอำนวยความสะดวกด้านโลจิสติกส์การเกษตร</li> <li>- เทคโนโลยีชีวภาพเพื่อแปรรูปและสร้างมูลค่าเพิ่มให้แก่ผลผลิตและวัสดุเหลือใช้ทางการเกษตรได้รับการวิจัยและพัฒนาอย่างต่อเนื่อง และมีกลไกการถ่ายทอดเทคโนโลยีที่ส่งเสริมให้เกิดการนำไปใช้ประโยชน์ในเชิงพาณิชย์ เพื่อสนับสนุนการพัฒนา เศรษฐกิจชีวภาพ (Bioeconomy)</li> </ul>

หมวดหมาย	ขอบเขต
<p>๒. ไทยเป็นจุดหมายของการท่องเที่ยวที่เน้นคุณค่าและความยั่งยืน</p>	<ul style="list-style-type: none"> <li>- ประเทศไทยมีภาพลักษณ์ในฐานะจุดหมายปลายทางของการท่องเที่ยวที่เน้นคุณค่าและใส่ใจในความยั่งยืน</li> <li>- การท่องเที่ยวไทยมีจุดเด่นด้านการท่องเที่ยวรูปแบบเฉพาะ เช่น การท่องเที่ยวเชิงนิเวศน์ เชิงเกษตร เชิงการแพทย์และการส่งเสริมสุขภาพ เชิงอาหารและวัฒนธรรม เชิงธุรกิจ และเชิงกีฬา</li> <li>- การท่องเที่ยวไทยมีกิจกรรมที่หลากหลายพร้อมทั้งมีบริการที่ได้มาตรฐานสากล สามารถเพิ่มมูลค่าและดึงดูดนักท่องเที่ยวเป้าหมายทั้งไทยและต่างชาติที่มีคุณภาพและมีความเต็มใจจ่ายสูง</li> <li>- แหล่งท่องเที่ยวได้รับการดูแลรักษาให้มีความยั่งยืนและเน้นคุณค่าอย่างเหมาะสมกับพื้นที่ผ่านกระบวนการมีส่วนร่วมของทุกภาคส่วน</li> <li>- รายได้จากการท่องเที่ยวมีส่วนกระจายตัวสู่เมืองรองในทุกภูมิภาค และกระจายตัวสู่ชุมชนและผู้ประกอบการรายย่อยในพื้นที่มากขึ้น ผ่านการเพิ่มมูลค่าด้วยการสร้างอัตลักษณ์ของพื้นที่อย่างเต็มศักยภาพ</li> </ul>

<p>๓. ไทยเป็นฐานการผลิตยานยนต์ไฟฟ้าของอาเซียน</p>	<ul style="list-style-type: none"> <li>- อุตสาหกรรมยานยนต์ของไทยปรับตัวสู่การเป็นฐานการผลิตยานยนต์ไฟฟ้าของอาเซียน</li> <li>- ประเทศไทยมีขีดความสามารถในการแข่งขันของอุตสาหกรรมยานยนต์สูง มีการสนับสนุนการลงทุนพัฒนาเทคโนโลยีและนวัตกรรมที่เกี่ยวข้องกับยานยนต์ไฟฟ้ารวมถึงการพัฒนาทักษะแรงงานอย่างต่อเนื่อง</li> <li>- หน่วยงานที่เกี่ยวข้องมีมาตรการลดผลกระทบที่จะมีต่อผู้ประกอบการในอุตสาหกรรมยานยนต์ดั้งเดิมและภาคการผลิตอื่นที่เกี่ยวข้อง อาทิ เกษตรกรผู้ผลิตพืชพลังงาน</li> <li>- ปริมาณการใช้ยานยนต์ไฟฟ้าภายในประเทศไทยเพิ่มขึ้นในทุกภาคส่วน ทั้งภาครัฐภาคเอกชน และประชาชนทั่วไป รถโดยสารสาธารณะในเมืองหลัก ปรับสู่ระบบการขับเคลื่อนด้วยพลังงานไฟฟ้าทั้งหมด</li> <li>- ประเทศไทยมีสถานีอัดประจุไฟฟ้าอย่างเพียงพอครอบคลุมเส้นทางคมนาคมสำคัญทั่วประเทศ</li> </ul>
<p>๔. ไทยเป็นศูนย์กลางทางการแพทย์และสุขภาพมูลค่าสูง</p>	<ul style="list-style-type: none"> <li>- อุตสาหกรรมเครื่องมือแพทย์และบริการทางการแพทย์และสุขภาพ ที่มีพื้นฐานอยู่บนศักยภาพและความได้เปรียบในการแข่งขันของประเทศเป็นเครื่องยนต์สำคัญที่ขับเคลื่อนเศรษฐกิจของประเทศไทย โดยมีการลงทุนในงานวิจัยและพัฒนาต่อยอดองค์ความรู้และเทคโนโลยีขั้นสูงอย่างต่อเนื่อง</li> <li>- ประเทศไทยมีชื่อเสียงด้านการรักษาโรคเฉพาะทางและบริการทางการแพทย์ขั้นสูง เช่น การผ่าตัดตมอม การผ่าตัดหัวใจ และการรักษาโรคมะเร็ง เป็นต้น รวมถึงเป็นจุดหมายปลายทางของบริการทางการแพทย์บริการด้านความสวยความงามและบริการส่งเสริมสุขภาพ</li> <li>- ระบบสาธารณสุขได้รับการพัฒนาคุณภาพและขยายศักยภาพ มีการปรับสู่ SmartMedical/Smart Healthcare โดยการนำเทคโนโลยีมาใช้เพื่อรองรับกับการดำรงชีวิตสมัยใหม่ และเป็นปัจจัยหนึ่งที่จะช่วยสนับสนุนความต้องการใช้ชิ้นส่วนอิเล็กทรอนิกส์อัจฉริยะ</li> <li>- บุคลากรและทรัพยากรด้านสาธารณสุขมีการกระจายตัวอย่างเพียงพอและเหมาะสมกับผู้รับบริการจากทั้งในและต่างประเทศ</li> </ul>

<p>หมวดหมาย</p>	<p>ขอบเขต</p>
<p>๕. ไทยเป็นประตูการค้าการลงทุนและจุดยุทธศาสตร์ทางโลจิสติกส์ที่สำคัญของภูมิภาค</p>	<ul style="list-style-type: none"> <li>- ประเทศไทยเป็นประตูการค้า บริการ และการลงทุนที่สำคัญของอาเซียน โดยมีกฎระเบียบและกระบวนการนำเข้าส่งออกที่มีประสิทธิภาพ เอื้อต่อการดำเนินธุรกิจ ลดต้นทุนด้านโลจิสติกส์ และเพื่อเพิ่มความได้เปรียบในการแข่งขัน</li> <li>- ประเทศไทยมีการพัฒนาโครงสร้างพื้นฐานและสิ่งอำนวยความสะดวกด้านการขนส่งสินค้าและการค้าผ่านแดน ยกกระตือรือร้นระบบการบริหารจัดการโลจิสติกส์และการเชื่อมโยงโครงข่ายเส้นทางคมนาคมขนส่งในอาเซียนอย่างไร้รอยต่อ</li> <li>- ประเทศไทยมีนโยบายและมาตรการจูงใจสนับสนุนให้เกิดการขยายตัวด้านการค้าและการลงทุน การจัดทำข้อตกลงทางการค้าระหว่างประเทศ</li> </ul>

	<p>เพื่อเสริมสร้างศักยภาพและเชื่อมโยงผู้ประกอบการในประเทศให้เป็นส่วนหนึ่งของห่วงโซ่การค้ำการลงทุนโลก (Global Value Chains)</p> <ul style="list-style-type: none"> <li>- ผู้ประกอบการและแรงงานด้านโลจิสติกส์ของไทยมีองค์ความรู้และทักษะที่เหมาะสมสำหรับการให้บริการที่ทันสมัย มีประสิทธิภาพ และคุณภาพสูง มีการประยุกต์ใช้เทคโนโลยีสมัยใหม่ในการปรับรูปแบบธุรกิจที่สอดคล้องต่อการเปลี่ยนแปลง และมีศักยภาพในการแข่งขันทั้งในระดับประเทศและระดับสากล</li> </ul>
<p>๖. ไทยเป็นฐานการผลิตอิเล็กทรอนิกส์อัจฉริยะและบริการดิจิทัลของอาเซียน</p>	<ul style="list-style-type: none"> <li>- ประเทศไทยเป็นฐานการผลิตอุตสาหกรรมอิเล็กทรอนิกส์อัจฉริยะที่เป็นมิตรต่อสิ่งแวดล้อม ดิจิทัลคอนเทนต์ และเป็นผู้ให้บริการด้านดิจิทัลที่สำคัญของอาเซียน</li> <li>- เทคโนโลยี องค์กรความรู้ และนวัตกรรม ที่เกี่ยวข้องกับอุตสาหกรรมอิเล็กทรอนิกส์อัจฉริยะและบริการด้านดิจิทัล ทั้งด้านซอฟต์แวร์และการสร้างสรรค์ดิจิทัลคอนเทนต์ ได้รับการพัฒนาอย่างต่อเนื่อง ด้วยความร่วมมือของภาครัฐสถาบันการศึกษาและผู้ประกอบการ พร้อมทั้งมีกลไกสนับสนุนให้เกิดการนำเทคโนโลยี องค์กรความรู้และนวัตกรรมที่พัฒนาขึ้นไปใช้ประโยชน์ในเชิงพาณิชย์</li> <li>- ประเทศไทยมีการพัฒนาโครงสร้างพื้นฐาน และปัจจัยแวดล้อมที่ส่งเสริมการประกอบธุรกิจด้านดิจิทัล อาทิ อินเทอร์เน็ตความเร็วสูง แรงงานที่มีทักษะสอดคล้องกับความต้องการ และกฎระเบียบที่เท่าทันการเปลี่ยนแปลงและมีประสิทธิภาพสูง</li> <li>- ภาครัฐมีระบบเฝ้าระวังและป้องกันการโจมตีทางไซเบอร์ โดยทุกภาคส่วนมีความตระหนักถึงความมั่นคงปลอดภัยทางไซเบอร์ ประชาชนและผู้ประกอบการมีทักษะในการใช้เทคโนโลยีดิจิทัลให้เกิดประโยชน์และปลอดภัย</li> </ul>

## ๒) สังคมแห่งโอกาสและความเสมอภาค (High Opportunity Society)

ทุกกลุ่มคนในประเทศมีโอกาสในการเลื่อนสถานะทางเศรษฐกิจและสังคมอย่างเต็มศักยภาพประชาชนได้รับความคุ้มครองทางสังคมที่เพียงพอ เหมาะสม ทุกภาคส่วนในสังคมมีส่วนร่วมและได้รับประโยชน์จากการเจริญเติบโตทางเศรษฐกิจอย่างเสมอภาค และประเทศมีความเหลื่อมล้ำลดลงในทุกมิติโดยการใช้เทคโนโลยีฐานข้อมูลสารสนเทศ และดิจิทัลแพลตฟอร์ม เป็นเครื่องมือในการส่งเสริมการแข่งขันที่เปิดกว้างและเป็นธรรมเพื่อลดความเหลื่อมล้ำในเชิงธุรกิจ และผลักดันให้เกิดการเพิ่มผลิตภาพและพัฒนานวัตกรรมอย่างต่อเนื่อง การส่งเสริมกิจกรรมทางเศรษฐกิจและยกระดับคุณภาพบริการสาธารณะในเมืองหลักและท้องถิ่นต่างจังหวัด เพื่อลดความเหลื่อมล้ำในเชิงพื้นที่ ตลอดจนการช่วยเหลือผู้มีรายได้น้อยด้วยโอกาสอย่างตรงกับปัญหาความต้องการ การใช้นโยบายการเงินการคลังเพื่อสนับสนุนการกระจายรายได้ และการจัดความคุ้มครองทางสังคมอย่างมีประสิทธิภาพ เพื่อเพิ่มพลวัตการเลื่อนสถานะทางเศรษฐกิจและสังคม(socioeconomic mobility) ทั้งนี้ การมุ่งลดความเหลื่อมล้ำในเชิงธุรกิจ เชิงพื้นที่ และเพิ่มพลวัตการเลื่อนสถานะทางเศรษฐกิจและสังคมดังกล่าวจะนำไปสู่การลดความเหลื่อมล้ำทางรายได้ ความมั่งคั่ง และการเข้าถึงการศึกษา สาธารณสุข

และบริการสาธารณะอื่นๆ ที่มีคุณภาพ โดยหมายความว่าต้องบรรลุในห้วงระยะเวลาของแผนพัฒนาฯ ฉบับที่๑๓ เพื่อผลักดันการสร้าง “สังคมแห่งโอกาสและความเสมอภาค” อย่างเป็นทางการประกอบด้วย

**หมวดหมู่ที่ ๗ ไทยมี SMEs ที่เข้มแข็ง มีศักยภาพสูง และสามารถแข่งขันได้”** เศรษฐกิจไทยขับเคลื่อนโดย SMEs ถึงร้อยละ ๔๓.๒ และมีการจ้างงานกว่า ๑๑ ล้านคน แต่ SMEs ส่วนใหญ่มีข้อจำกัดทั้งในด้านการเข้าถึงแหล่งเงินทุน การจัดหาแรงงาน และการแข่งขันกับธุรกิจขนาดใหญ่ อีกทั้งยังมีแนวโน้มที่จะต้องเผชิญการแข่งขันที่รุนแรงมากขึ้นจากการเปลี่ยนแปลงอย่างรวดเร็วของเทคโนโลยีสารสนเทศและการสื่อสาร ซึ่งอาจส่งผลให้ผู้บริโภคเปลี่ยนพฤติกรรมการบริโภคได้อย่างรวดเร็วและยังเปิดโอกาสให้ผู้ประกอบการรายใหม่สามารถเข้ามาแข่งขันในตลาดได้ง่ายขึ้น นอกจากนี้ สภาพเศรษฐกิจโลกที่ชะลอตัวยังเป็นปัจจัยเสี่ยงสำคัญที่ส่งผลให้ SMEs จำนวนมากได้รับผลกระทบและมีแนวโน้มต้องปิดกิจการ ส่งผลต่อการจ้างงาน และคุณภาพชีวิตของประชาชนในที่สุด การเพิ่มโอกาสและเร่งพัฒนาศักยภาพของ SMEs ให้สามารถใช้เทคโนโลยีและนวัตกรรมในการดำเนินธุรกิจตลอดกระบวนการ และสามารถปรับตัวสู่ธุรกิจใหม่ที่มีแนวโน้มความต้องการมากขึ้นและสอดคล้องกับทิศทางการพัฒนาประเทศ อาทิ สินค้าที่เป็นมิตรต่อสิ่งแวดล้อม จะช่วยลดทอนความเสี่ยงดังกล่าว พร้อมทั้งลดความเหลื่อมล้ำในด้านรายได้ ความมั่งคั่ง เพิ่มการแข่งขันในตลาดซึ่งเป็นปัจจัยสำคัญที่จะนำไปสู่การยกระดับผลิตภาพ พัฒนาเทคโนโลยีและนวัตกรรมอย่างต่อเนื่อง และเสริมสร้างความสามารถในการแข่งขันของประเทศในระยะยาว

**หมวดหมู่ที่ ๘ ไทยมีพื้นที่และเมืองหลักของภูมิภาคที่มีความเจริญทางเศรษฐกิจทันสมัยและนำอยู่** ฐานเศรษฐกิจหลักของประเทศอยู่ในพื้นที่กรุงเทพมหานครและปริมณฑล และภาคตะวันออก โดยมีกรุงเทพมหานครเป็นเมืองโตเดี่ยว ซึ่งมีระดับการพัฒนาทางเศรษฐกิจและโครงสร้างพื้นฐานที่สูงกว่าเมืองหลักอื่น ๆ ของประเทศอย่างมาก ส่งผลให้เกิดความเหลื่อมล้ำเชิงพื้นที่ ซึ่งนำไปสู่ความเหลื่อมล้ำในมิติด้านโอกาสอื่น ๆ ทั้งด้านการทำงาน รายได้ และการเข้าถึงการศึกษาและบริการสาธารณสุขที่มีคุณภาพความเหลื่อมล้ำเชิงพื้นที่จึงเป็นข้อจำกัดในการพัฒนาประเทศของไทยมาโดยตลอด อย่างไรก็ตามพื้นที่ในภาคต่าง ๆ ของประเทศมีศักยภาพและโอกาสที่สามารถนำมาสร้างมูลค่าเพิ่มเพื่อสนับสนุนการขับเคลื่อนเศรษฐกิจของภาคและประเทศโดยรวม ในขณะเดียวกัน ความก้าวหน้าเทคโนโลยีดิจิทัลที่สามารถช่วยให้การกระจายกิจกรรมทางเศรษฐกิจเป็นไปได้ง่ายขึ้น การย้ายถิ่นฐานของแรงงานกลับสู่ท้องถิ่นต่างจังหวัดจากวิกฤตโควิด-๑๙ และกระแสการให้ความสำคัญกับเศรษฐกิจระดับภูมิภาค (Regionalization) จะเป็นทั้งโอกาสและแรงผลักดันในการพัฒนาพื้นที่ทั้งในแง่ของการส่งเสริมการค้าการลงทุน การเสริมสร้างศักยภาพของท้องถิ่นและชุมชนเพื่อรองรับกิจกรรมทางเศรษฐกิจ การยกระดับคุณภาพของบริการสาธารณะในพื้นที่ และการพัฒนาพื้นที่ให้น่าอยู่และมีคุณภาพชีวิตที่เป็นมิตรต่อสิ่งแวดล้อม

**หมวดหมู่ที่ ๙ ไทยมีความยากจนข้ามรุ่นลดลง และคนไทยทุกคนมีความคุ้มครองทางสังคมที่เพียงพอ เหมาะสม** แม้ว่าสัดส่วนคนจนโดยรวมจะลดลงอย่างต่อเนื่อง แต่ประเทศไทยยังคงมีคนจนจำนวนหนึ่งที่ติดอยู่กับดักความยากจนเรื้อรังและ/หรือข้ามรุ่น โดยที่ผลประโยชน์จากการเจริญเติบโตทางเศรษฐกิจกระจายไปไม่ถึง และยังคงซ้ำเติมด้วยการเปลี่ยนแปลงต่าง ๆ อาทิ วิกฤตเศรษฐกิจ อัตราการพึ่งพิงในครัวเรือนที่สูงขึ้น และการเข้าไม่ถึงเทคโนโลยี ที่อาจลดทอนโอกาสในการขยับสถานะ ซึ่งจะส่งผลโดยตรง ต่อความเหลื่อมล้ำ โดยเฉพาะเมื่อความยากจนและขัดสนถูกส่งผ่านไปยังรุ่นลูกหลาน ในขณะเดียวกันคนใกล้จนและกลุ่มเปราะบาง โดยเฉพาะแรงงานนอกระบบซึ่งมีแนวโน้มเพิ่มสูงขึ้นทั้งแบบดั้งเดิมและแบบใหม่ (gigworkers) จำเป็นต้องได้รับความคุ้มครองที่เพียงพอเหมาะสมเพื่อลดความเสี่ยงและสร้างความมั่นคงทางรายได้ทั้งนี้ ความก้าวหน้าทางเทคโนโลยีดิจิทัลและระบบข้อมูลสารสนเทศ ถือเป็นเครื่องมือสำคัญที่จะช่วยระบุกลุ่มเป้าหมาย ปัญหา และความจำเป็น นำไปสู่การออกแบบนโยบายช่วยเหลือครอบครัวยากจนข้ามรุ่นได้

อย่างเฉพาะเจาะจง แก้ไขปัญหาได้อย่างตรงจุด และสามารถสร้างแต้มต่อได้อย่างเหมาะสม รวมถึงสามารถ ออกแบบระบบประกันสังคมให้สอดคล้องเหมาะสมกับความต้องการและรูปแบบการทำงานที่เปลี่ยนไปโดย ขอบเขตของเป้าหมายการดำเนินงานในแต่ละหมวดหมาย มีสาระสำคัญ ดังนี้

**ตารางที่ ๒-๒ ขอบเขตของหมวดหมายภายใต้สังคมแห่งโอกาสและความเสมอภาค**

หมวดหมาย	ขอบเขต
๗. ไทยมี SMEs ที่เข้มแข็งมีศักยภาพสูง และสามารถแข่งขันได้	<ul style="list-style-type: none"> <li>- ประเทศไทยมีระบบนิเวศ (Ecosystem) ที่เหมาะสมต่อการเติบโตของ SMEs โดยมีการแข่งขันทางการค้าที่เปิดกว้างและเป็นธรรม ความเหลื่อมล้ำระหว่าง SMEs และธุรกิจขนาดใหญ่ ในการเข้าถึงแหล่งเงินทุนและนวัตกรรมการเงินทางเลือกที่เหมาะสม องค์กรความรู้และเทคโนโลยีที่จำเป็น รวมถึงตลาดภาครัฐและช่องทางตลาดใหม่ๆ ลดลง โดยมีการสนับสนุนจากภาครัฐที่ตรงกับความต้องการเฉพาะของผู้ประกอบการ</li> <li>- SMEs ไทยมีศักยภาพสูง ขับเคลื่อนด้วยเทคโนโลยี องค์กรความรู้ และนวัตกรรมโดยเฉพาะในการเพิ่มประสิทธิภาพการผลิต การพัฒนาารูปแบบธุรกิจ และการเพิ่มมูลค่าของสินค้าและบริการ ตลอดจนสามารถปรับตัวสู่ธุรกิจใหม่ที่มีแนวโน้มความต้องการมากขึ้นในอนาคต อาทิ ผลิตภัณฑ์ที่เป็นมิตรต่อสิ่งแวดล้อม หรือสินค้าและบริการทางสุขภาพ</li> <li>- SMEs ไทยมีบทบาทในภาคการส่งออกมากขึ้น สามารถเชื่อมโยงเข้าสู่ห่วงโซ่มูลค่าโลกได้ โดยเฉพาะในภาคการผลิตและบริการเป้าหมาย</li> <li>- วิสาหกิจชุมชนมีศักยภาพ ผลิตได้และขายเป็น สามารถนำอัตลักษณ์ วัฒนธรรมและภูมิปัญญาของชุมชนมาสร้างมูลค่าเพิ่มให้แก่สินค้าและบริการ และสามารถสร้างงาน สร้างรายได้ให้แก่คนในชุมชน</li> <li>- วิสาหกิจเพื่อสังคมขยายตัวและเติบโตอย่างต่อเนื่อง รวมถึงมีบทบาทมากขึ้นในการพัฒนาชุมชน สังคม และสิ่งแวดล้อม อาทิ การสร้างการมีส่วนร่วม และกระจายผลประโยชน์จากการดำเนินธุรกิจไปสู่ชุมชน การสร้างงานในกลุ่มผู้ด้อยโอกาส และการพัฒนาสินค้าและบริการที่เป็นมิตรต่อสิ่งแวดล้อม</li> </ul>

หมวดหมาย	ขอบเขต
๘. ไทยมีพื้นที่และเมืองหลักของภูมิภาคที่มีความเจริญทางเศรษฐกิจทันสมัยและน่าอยู่	<ul style="list-style-type: none"> <li>- พื้นที่และเมืองหลักของภูมิภาคได้รับการพัฒนาเศรษฐกิจอย่างเต็มศักยภาพ มีการพัฒนาเมืองหลักและการเชื่อมโยงพื้นที่เศรษฐกิจในทุกภูมิภาค โดยเฉพาะอย่างยิ่งตามแนวระเบียงเศรษฐกิจทั้งในระดับภายในประเทศและระดับภูมิภาค รวมถึงการเชื่อมโยงระหว่างเมืองและชนบทโดยรอบ</li> <li>- บริการสาธารณะ โดยเฉพาะอย่างยิ่งด้านการศึกษา และบริการสาธารณสุข มีคุณภาพมาตรฐานใกล้เคียงกันระหว่างพื้นที่ รวมถึงมีการจัดสรรงบประมาณ บุคลากร และทรัพยากรที่สำคัญอื่น ๆ อย่างเพียงพอและเหมาะสม</li> <li>- พื้นที่เศรษฐกิจและเมืองหลักทั่วประเทศมีการพัฒนาโครงสร้างพื้นฐานอย่างทั่วถึงมีประสิทธิภาพ และดำเนินงานได้Fอย่างยั่งยืน โดยเฉพาะอย่างยิ่งด้านการคมนาคมขนส่งในเมือง และระบบสารสนเทศดิจิทัลที่มีความครอบคลุม</li> </ul>

	<p>สามารถเข้าถึงได้เพื่อรองรับกิจกรรมทางเศรษฐกิจในภูมิภาค และพัฒนาปัจจัยดึงดูดการพัฒนาสู่ภูมิภาค (Pull Factors) อย่างต่อเนื่อง พร้อมทั้งมีสิ่งอำนวยความสะดวกและโครงสร้างพื้นฐานที่จำเป็นต่อการดำรงชีวิตของประชาชนให้เป็นมิตรกับสิ่งแวดล้อมและยั่งยืน (Eco-living)</p> <ul style="list-style-type: none"> <li>- องค์การปกครองส่วนท้องถิ่นมีศักยภาพในการกำกับดูแลและกำหนดมาตรฐานการให้บริการสาธารณะ ขณะที่ชุมชน สถาบันการศึกษา และภาคเอกชนในพื้นที่มีส่วนร่วมในการออกแบบและขับเคลื่อนการพัฒนาที่เหมาะสมและตอบสนองต่อโจทย์ความต้องการของคนในท้องถิ่นได้อย่างแท้จริง</li> </ul>
<p>๙. ไทยมีความยากจนข้ามรุ่นลดลง และคนไทยทุกคนมีความคุ้มครองทางสังคมที่เพียงพอเหมาะสม</p>	<ul style="list-style-type: none"> <li>- คนยากจนข้ามรุ่นลดลง จากมาตรการให้ความช่วยเหลือและแก้ไขปัญหาแบบมุ่งเป้า และเทคโนโลยีสารสนเทศที่สามารถระบุตัวบุคคล ปัญหา และความต้องการได้อย่างแม่นยำและมีประสิทธิภาพ</li> <li>- นโยบายการเงินการคลัง และกฎหมายสามารถสนับสนุนการกระจายรายได้ และสร้างความเป็นธรรมในสังคมได้อย่างมีประสิทธิภาพ</li> <li>- ทุกกลุ่มคนสามารถเข้าถึงเทคโนโลยีดิจิทัลได้อย่างครอบคลุม ทั่วถึง และมีคุณภาพ โดยเฉพาะในชนบทและพื้นที่ห่างไกล เพื่อลดความเหลื่อมล้ำของโอกาสทางเศรษฐกิจและสังคม และระหว่างพื้นที่ (digital divide)</li> <li>- เด็กจากครอบครัวยากจนได้รับการช่วยเหลือให้สามารถเข้าถึงการศึกษาที่มีคุณภาพ โดยเฉพาะการศึกษาในระดับที่สูงกว่าการศึกษาภาคบังคับได้อย่างเสมอภาค เพื่อเพิ่มโอกาสการเลื่อนชั้นทางเศรษฐกิจและสังคมอันจะนำไปสู่การลดความเหลื่อมล้ำในประชากรรุ่นถัดไป</li> <li>- คนไทยทุกคนมีความคุ้มครองทางสังคมที่เพียงพอ เหมาะสม สอดคล้องกับบริบทความจำเป็น บนฐานของความยั่งยืนทางการคลัง</li> <li>- ระบบประกันสังคมได้รับการพัฒนาทั้งในด้านรูปแบบ เงินสมทบ และสิทธิประโยชน์ให้สอดคล้องกับความต้องการและลักษณะการทำงานที่หลากหลาย สามารถจูงใจให้แรงงานนอกระบบเข้าสู่ระบบ และสร้างหลักประกันให้แก่แรงงานในภาวะวิกฤตได้</li> <li>- ระบบความคุ้มครองทางสังคมของไทยมีความบูรณาการ เชื่อมโยงกันตั้งแต่ระดับนโยบาย ฐานข้อมูล ระดับปฏิบัติ จนถึงการติดตามประเมินผล โดยมีระบบที่สามารถระบุจุดสิทธิของความคุ้มครองทางสังคมที่แต่ละบุคคล/ครัวเรือนพึงได้รับ</li> </ul>

### ๓) วิถีชีวิตที่ยั่งยืน (Eco-Friendly Living)

ทุกภาคส่วนในสังคมมีรูปแบบการดำเนินชีวิตและกิจกรรมทางเศรษฐกิจที่เอื้อให้เกิดความยั่งยืนของทรัพยากรธรรมชาติ ระบบนิเวศ และสภาพภูมิอากาศ พร้อมทั้งสามารถรับมือและมีภูมิคุ้มกันจากสภาพแวดล้อมที่เปลี่ยนแปลงไป โดยให้ความสำคัญกับการพัฒนาประสิทธิภาพของการบริหารจัดการ ทั้งการจัดการของภาครัฐและบทบาทของภาคส่วนต่าง ๆ ที่เกี่ยวข้อง รวมถึงการประยุกต์ใช้เทคโนโลยี เพื่อมุ่งจัดการกับปัญหาที่เป็นภัยคุกคามสำคัญทั้งในประเทศไทยและในระดับโลก ซึ่งได้แก่ ปัญหาขยะ มลพิษทางน้ำ มลพิษอากาศ ก๊าซเรือนกระจก และความเสียหายของภัยธรรมชาติอันเนื่องมาจากการเปลี่ยนแปลงของสภาพภูมิอากาศ ด้วยการยกระดับระบบการจัดการและโครงสร้างพื้นฐานที่เกี่ยวข้อง พร้อมทั้งพัฒนาโลกที่มุ่งให้เกิดการปรับเปลี่ยนพฤติกรรมการผลิตและบริโภคให้มีความรับผิดชอบต่อสิ่งแวดล้อม โดยหมุดหมายที่ต้องแผนพัฒนาท้องถิ่น (พ.ศ.๒๕๖๖ – ๒๕๗๐)องค์การบริหารส่วนตำบลป่าแกบ่อหิน

บรรลุในห้วงระยะเวลาของแผนพัฒนาฯ ฉบับที่ ๑๓ เพื่อผลักดันการสร้าง “วิถีชีวิตที่ยั่งยืน” อย่างเป็นรูปธรรม ประกอบด้วย

**หมวดหมู่ที่ ๑๐ ไทยมีเศรษฐกิจหมุนเวียนและสังคมคาร์บอนต่ำ** ขยะ น้ำเสีย มลพิษอากาศ และ ก๊าซเรือนกระจก ถือเป็นผลพลอยได้จากกระบวนการผลิตและบริโภค ซึ่งในปัจจุบันได้ส่งผลกระทบต่อสิ่งแวดล้อมในระดับที่ก่อให้เกิดอันตรายต่อสุขภาพอนามัยและทำลายความยั่งยืนของทรัพยากรธรรมชาติ โดยปริมาณขยะและน้ำเสียที่มีปริมาณสูงเกินกว่าความสามารถในการกำจัด ได้เล็ดรอดออกสู่สิ่งแวดล้อมจนเป็นผลเสียต่อคุณภาพน้ำในแหล่งน้ำและสิ่งมีชีวิตในทะเล ในขณะที่มลพิษอากาศ PM๒.๕ ซึ่งมีแหล่งที่มาสำคัญจากการจราจรและเผาพื้นที่เกษตร ส่งผลให้หลายพื้นที่ของประเทศไทยต้องเผชิญกับปัญหาคุณภาพอากาศที่เป็นอันตรายต่อสุขภาพเป็นประจำทุกปี นอกจากนี้ ปริมาณก๊าซเรือนกระจกของทั้งโลกที่ยังคงมีแนวโน้มเพิ่มสูงขึ้น จะทำให้การเปลี่ยนแปลงสภาพภูมิอากาศมีความรุนแรงเพิ่มขึ้นในอนาคต อย่างไรก็ตาม ความก้าวหน้าทางเทคโนโลยีหลายประการได้ส่งผลให้การจัดการปัญหาทางสิ่งแวดล้อมทั้ง ๔ ประการอย่างยั่งยืนสามารถทำได้ด้วยต้นทุนที่ลดต่ำลงเรื่อย ๆ และยังเป็นโอกาสในการสร้างมูลค่าเพิ่มทางเศรษฐกิจได้ในอีกทางหนึ่งด้วย โดยเทคโนโลยีการรีไซเคิลและการบำบัดน้ำเสียทำให้สามารถนำวัสดุหลายประเภทและน้ำที่ใช้แล้วมาหมุนเวียนใช้ประโยชน์ได้ใหม่ เทคโนโลยีชีวภาพสามารถนำมาใช้เพิ่มมูลค่าวัสดุเหลือใช้ทางการเกษตรเพื่อลดความจำเป็นในการเผาพื้นที่ของเกษตรกร นอกจากนี้ พลังงานหมุนเวียนและยานยนต์ไฟฟ้าจะเป็นโอกาสในการลดก๊าซเรือนกระจกและมลพิษอากาศได้อย่างมหาศาล

**หมวดหมู่ที่ ๑๑ ไทยสามารถลดความเสี่ยงและผลกระทบจากภัยธรรมชาติและ การเปลี่ยนแปลงสภาพภูมิอากาศ** ที่ผ่านมามีภัยธรรมชาติหลายประเภท โดยเฉพาะอุทกภัย ภัยแล้ง วัตภัย ไฟป่า และการกัดเซาะชายฝั่ง เป็นสาเหตุที่ก่อให้เกิดความสูญเสียเป็นประจำทุกปี ทั้งต่อชีวิต ทรัพย์สินทรัพยากรธรรมชาติ และมูลค่าทางเศรษฐกิจ นอกจากนี้ การเปลี่ยนแปลงสภาพภูมิอากาศมีแนวโน้มที่จะส่งผลกระทบต่อภัยธรรมชาติข้างต้นทวีความถี่และระดับความรุนแรงเพิ่มขึ้น พร้อมกันนั้น การเปลี่ยนแปลงสภาพภูมิอากาศยังอาจทำให้ภัยธรรมชาติประเภทอื่น ๆ ที่ไม่ได้ส่งผลกระทบต่อประเทศไทยมากเท่าใดนักในปัจจุบันกลายเป็นภัยคุกคามที่สำคัญในอนาคต อาทิ การเกิดน้ำท่วมพื้นที่ชายฝั่งอันเนื่องมาจากระดับน้ำทะเลที่เพิ่มสูงขึ้น และสภาพอากาศร้อนจัด นอกจากนี้ แนวโน้มการขยายตัวของเมืองที่เพิ่มขึ้นอาจยิ่งซ้ำเติมให้ความเสี่ยงของภัยธรรมชาติเพิ่มขึ้นได้ หากขาดการควบคุมด้านการตั้งถิ่นฐานและพัฒนาสิ่งก่อสร้างอย่างเหมาะสม ดังนั้น การลดความเสี่ยงและผลกระทบจากภัยธรรมชาติและ การเปลี่ยนแปลงสภาพภูมิอากาศ ทั้งในมิติของการป้องกันและบรรเทาภัยรวมทั้งการปรับตัวเพื่อลดผลกระทบ จึงเป็นความท้าทายที่สำคัญยิ่งต่อการพัฒนาความยั่งยืนของประเทศในระยะต่อไป โดยขอบเขตของเป้าหมายการดำเนินงานในแต่ละหมวดหมู่ มีสาระสำคัญ ดังนี้

ตารางที่ ๒-๓ ขอบเขตของหมุดหมายภายใต้วิถีชีวิตที่ยั่งยืน

หมุดหมาย	ขอบเขต
<p>๑๐. ไทยมีเศรษฐกิจหมุนเวียนและสังคมคาร์บอนต่ำ</p>	<ul style="list-style-type: none"> <li>- ชยะได้รับการหมุนเวียนกลับไปใช้ประโยชน์ในสัดส่วนที่สูงขึ้น ผ่านการปรับปรุงระบบการจัดการ รวมทั้งการแก้ไขหรือกำหนด กฎ ระเบียบที่จำเป็นเพิ่มเติม อาทิ การกำหนดมาตรการเชิงบังคับสำหรับการคัดแยกขยะตั้งแต่ต้นทาง การมีข้อกำหนดด้านการออกแบบบรรจุภัณฑ์พลาสติกให้เอื้อต่อการรีไซเคิล การพัฒนาเทคโนโลยีในการจัดการซากผลิตภัณฑ์เครื่องใช้ไฟฟ้าและอุปกรณ์อิเล็กทรอนิกส์อย่างเป็นระบบ รวมทั้งการแก้ไขกฎระเบียบที่เป็นอุปสรรคต่อการผลิตสินค้าจากวัสดุเหลือใช้</li> <li>- ประเทศไทยมีศักยภาพในการรีไซเคิลน้ำทิ้ง โดยเริ่มจัดทำระบบในพื้นที่ที่มีความพร้อม อาทิ นิคมอุตสาหกรรม และชุมชนขนาดใหญ่</li> <li>- โรงงานหมุนเวียนเป็นแหล่งพลังงานหลักสำหรับการพัฒนาการผลิตไฟฟ้าใหม่ของประเทศ โดยการปรับเปลี่ยนตลาดการซื้อขายไฟฟ้าไปสู่รูปแบบตลาดเสรีเพื่อส่งเสริมการผลิตไฟฟ้าจากโรงงานหมุนเวียนของผู้ผลิตรายย่อยและภาคประชาชน และการปรับปรุงระบบสายส่งไฟฟ้าและการจัดการให้สามารถรองรับไฟฟ้าที่ผลิตจากพลังงานทดแทนในสัดส่วนที่สูงขึ้น</li> <li>- การใช้งานยานยนต์ไฟฟ้าที่มีสัดส่วนที่สูงขึ้นทั้งในระบบขนส่งมวลชนและยานพาหนะส่วนบุคคล</li> <li>- ผลิตภัณฑ์ที่มาจากวัสดุเหลือใช้และมีการปล่อยคาร์บอนในปริมาณต่ำตลอดวงจรชีวิตได้รับการสนับสนุน ทั้งในด้านการพัฒนาเทคโนโลยีและนวัตกรรมสำหรับการผลิตและมาตรการทางการเงินการคลังเพื่อจูงใจผู้บริโภค</li> </ul>
<p>๑๑. ไทยสามารถลดความเสี่ยงและผลกระทบจากภัยธรรมชาติและสภาพภูมิอากาศ</p>	<ul style="list-style-type: none"> <li>- พื้นที่ที่ประสบภัยธรรมชาติซ้ำซาก และพื้นที่ที่มีแนวโน้มจะเผชิญกับผลกระทบที่รุนแรงจากการเปลี่ยนแปลงสภาพภูมิอากาศ ได้รับการจัดการให้มีความเสี่ยงที่ลดลงผ่านการใช้มาตรการป้องกันภัยที่ยั่งยืนและมาตรการการปรับตัวที่เหมาะสมกับสภาพพื้นที่และการดำเนินชีวิตของประชาชน</li> <li>- ทรัพยากรธรรมชาติที่มีความสำคัญต่อการป้องกันความเสี่ยงและผลกระทบจากภัยธรรมชาติและเปลี่ยนแปลงสภาพภูมิอากาศ อาทิ ป่าต้นน้ำ ป่าชายเลนและพื้นที่ชุ่มน้ำ ได้รับการอนุรักษ์และฟื้นฟูให้อยู่ในสภาพดี</li> <li>- เป้าหมายด้านการลดความเสี่ยงจากภัยธรรมชาติและลดผลกระทบจากการเปลี่ยนแปลงสภาพภูมิอากาศ ได้รับการบูรณาการเข้ากับการวางแผนการพัฒนาพื้นที่ ทั้งการใช้ประโยชน์ที่ดิน และการจัดทำโครงสร้างพื้นฐานและสิ่งก่อสร้าง</li> <li>- ระบบการจัดการภัย ทั้งการคาดการณ์ การเตือนภัย การเผชิญเหตุ และการฟื้นฟูหลังเกิดภัย ในทุกระดับได้รับการปรับปรุงให้มีประสิทธิภาพและศักยภาพที่สูงขึ้น</li> <li>- ทุกภาคส่วนได้รับการพัฒนาขีดความสามารถในการเตรียมพร้อมรับมือกับภัยธรรมชาติและปรับตัวเพื่อลดผลกระทบจากการเปลี่ยนแปลงสภาพภูมิอากาศ โดยเฉพาะการมีมาตรการช่วยเหลือกลุ่มคนเปราะบาง อาทิ คนยากจน และเกษตรกรที่มีแนวโน้มได้รับผลกระทบมากกว่าประชากรกลุ่มอื่น</li> </ul>

#### ๔) ปัจจัยสนับสนุนการพลิกโฉมประเทศ(Key Enablers for Thailand's Transformation)

ปัจจัยขับเคลื่อนที่เอื้อต่อการเปลี่ยนผ่านประเทศไปสู่การเป็น Hi-Value and Sustainable Thailand โดยเฉพาะกลไกการพัฒนาทรัพยากรมนุษย์ ทั้งระบบการศึกษา และการยกระดับและปรับทักษะแรงงาน ที่มีคุณภาพได้มาตรฐาน สอดคล้องกับความต้องการของตลาดแรงงานและโลกยุคใหม่และส่งเสริมการเคลื่อนย้ายแรงงานไปสู่ภาคการผลิตและบริการที่มีผลิตภาพและมูลค่าสูง และกลไกการบริหารจัดการภาครัฐ ทั้งระเบียบกฎหมาย ระบบงบประมาณ โครงสร้างพื้นฐาน การให้บริการสาธารณะตลอดจนการติดตามประเมินผลที่ทันสมัย เท้าทันต่อการเปลี่ยนแปลง ตอบสนองความต้องการได้อย่างมีประสิทธิภาพ และสอดคล้องกับทิศทางการพัฒนาประเทศ โดยหมุดหมายที่ต้องบรรลุในระยะเวลาของแผนพัฒนาฯ ฉบับที่ ๑๓ เพื่อสร้าง “ปัจจัยสนับสนุนการพลิกโฉมประเทศ” ประกอบด้วย

**หมุดหมายที่ ๑๒ ไทยมีกำลังคนสมรรถนะสูง มุ่งเรียนรู้อย่างต่อเนื่อง** ตอบโจทย์การพัฒนาแห่งอนาคต คนเป็นรากฐานสำคัญในการขับเคลื่อนการพัฒนาประเทศ อย่างไรก็ตาม คุณภาพการศึกษาและระบบการพัฒนาทักษะแรงงานของไทยยังอยู่ในระดับต่ำ อีกทั้งยังประสบกับความเหลื่อมล้ำในการเข้าถึง ส่งผลให้ขาดแคลนกำลังแรงงานที่สอดคล้องกับทิศทางการพัฒนาประเทศ ในระยะต่อไป ปัญหาดังกล่าวมีแนวโน้มที่จะทวีความรุนแรงมากขึ้นจากขนาดของงานและการเปลี่ยนแปลงอย่างรวดเร็วของทางเทคโนโลยี วิถีชีวิตและวัฒนธรรมที่มาพร้อมกับความต้องการงานและทักษะประเภทใหม่ ๆ รวมถึงทักษะทางพฤติกรรม(Soft Skills) ภายใต้บริบทการเปลี่ยนแปลงโครงสร้างประชากรซึ่งส่งผลให้กำลังแรงงานลดลงอย่างต่อเนื่อง นอกจากนี้ การขาดความพร้อมทางเทคโนโลยีและความแตกต่างระหว่างพื้นที่ยังอาจทำให้ปัญหาความเหลื่อมล้ำทางการศึกษาและทักษะเพิ่มสูงมากขึ้น อย่างไรก็ตาม ความก้าวหน้าทางเทคโนโลยี การลดลงของประชากร และการขยายตัวของความเป็นเมืองจะนำมาซึ่งโอกาสในการพัฒนาคุณภาพการศึกษาและฝึกอบรมตลอดจนส่งเสริมการเรียนรู้ตลอดชีวิต เพื่อให้สามารถผลิตและพัฒนาากำลังคนที่มีสมรรถนะสูง เป็นปัจจัยพื้นฐานที่สำคัญในการเปลี่ยนผ่านประเทศไปสู่การเป็น Hi-Value and Sustainable Thailand ต่อไป

**หมุดหมายที่ ๑๓ ไทยมีภาครัฐที่มีสมรรถนะสูง** ภาครัฐมีความสำคัญต่อการขับเคลื่อนการพัฒนาประเทศในทุกมิติ อย่างไรก็ตาม ปัจจุบันภาครัฐของไทยมีขนาดใหญ่ ขาดความคล่องตัว และมีรายจ่ายประจำมาก อีกทั้งยังมีโครงสร้างการบริหารงานแบบรวมศูนย์แต่ขาดการบูรณาการระหว่างหน่วยงานราชการมีส่วนร่วมของประชาชน และมีกฎหมายจำนวนมากที่ยังล้าสมัยและขาดการบังคับใช้ที่มีประสิทธิภาพในระยะต่อไป ปัญหาดังกล่าวมีแนวโน้มที่จะขยายตัวไปสู่ปัญหาการะทอนการคลังที่เพิ่มขึ้นจากการเข้าสู่สังคมสูงวัย ความเสียหายทางเศรษฐกิจจากความล่าช้าในการปรับตัวให้เท่าทันกับเศรษฐกิจฐานเทคโนโลยีและการทำงานรูปแบบใหม่ รวมไปถึงความสามารถในการตอบสนองต่อความต้องการของประชาชนที่มีอย่างจำกัดท่ามกลางกระแสการตระหนักรู้ของสาธารณชน(Public Awareness) และการขยายตัวของความเป็นเมืองดังนั้น ภาครัฐจึงจำเป็นต้องปรับโครงสร้างและการบริหารงานให้มีความยืดหยุ่นคล่องตัวและมีสมรรถนะสูงโดยอาศัยโอกาสจากความก้าวหน้าทางเทคโนโลยีในการปรับปรุงกระบวนการ พัฒนาระบบข้อมูล และอำนวยความสะดวกในการให้บริการสาธารณะ ตลอดจนมุ่งปรับปรุงกฎหมายที่เป็นอุปสรรคต่อการปรับโครงสร้างและพลิกโฉมประเทศในมิติต่าง ๆ และส่งเสริมศักยภาพของทุกภาคส่วนในการเข้ามามีส่วนร่วมในการพัฒนาประเทศ โดยขอบเขตของเป้าหมายการดำเนินงานในแต่ละหมุดหมาย มีสาระสำคัญ ดังนี้

ตารางที่ ๒-๔ ขอบเขตของหมุดหมายภายใต้ปัจจัยสนับสนุนการพลิกโฉมประเทศ

หมุดหมาย	ขอบเขต
<p>๑๒. ไทยมีกำลังคนสมรรถนะสูง มุ่งเรียนรู้อย่างต่อเนื่อง ตอบโจทย์การพัฒนาแห่งอนาคต</p>	<ul style="list-style-type: none"> <li>- ระบบการศึกษาไทยตั้งแต่ระดับปฐมวัยมีคุณภาพมาตรฐานใกล้เคียงกัน ภายในประเทศและเทียบเท่าระดับสากล โดยมุ่งพัฒนาคนให้มีทักษะที่จำเป็นในโลกยุคใหม่อย่างรอบด้าน อาทิ ทักษะด้านภาษา ต่างประเทศ ทักษะด้านดิจิทัลและทักษะการเป็นผู้ประกอบการ รวมถึงทักษะทางสังคม/ พฤติกรรม (Soft Skills) อาทิ ทักษะการคิดเชิงวิพากษ์ ความคิดสร้างสรรค์ ความสามารถในการปรับตัว การยอมรับความแตกต่าง และการสื่อสารและการทำงานร่วมกับผู้อื่นพร้อมทั้งส่งเสริมการสร้างสังคมแห่งการเรียนรู้ตลอดชีวิต</li> <li>- ระบบการศึกษาและกลไกที่เกี่ยวข้องมีความเหมาะสมและสอดคล้องกับศักยภาพของเด็กแต่ละกลุ่ม ตั้งแต่กลุ่มผู้มีความสามารถพิเศษ จนถึงกลุ่ม NEETs (กลุ่มเด็กและเยาวชนอายุระหว่าง ๑๕-๒๔ ปี ที่ไม่ได้เรียน ไม่ได้ทำงาน หรือไม่ได้อยู่ในระบบฝึกอบรมใดๆ)</li> <li>- สถาบันอุดมศึกษาสามารถปรับบทบาทในการผลิตและพัฒนากำลังคนให้มีปริมาณและคุณภาพสอดคล้องกับความต้องการของตลาดแรงงาน และสนับสนุนการมุ่งสู่การเป็น Hi-Value and Sustainable Thailand รวมถึงมีบทบาทในการพัฒนาทุนมนุษย์ในทุกช่วงวัย (นอกเหนือจากวัยเรียน)</li> <li>- ระบบการฝึกอบรมเพื่อปรับและยกระดับทักษะฝีมือแรงงาน (Reskill / Upskill / New skill) มีคุณภาพ ทันสมัย ได้มาตรฐาน ตอบโจทย์ความต้องการอย่างตรงจุดทุกคนสามารถเข้าถึงได้ โดยเฉพาะการฝึกอบรมเพื่อโยกย้ายแรงงานไปสู่ภาคการผลิตและ บริการเป้าหมายภายใต้การสร้างเศรษฐกิจมูลค่าสูงที่เป็นมิตรต่อสิ่งแวดล้อม และสำหรับผู้มีความเสี่ยงจากการถูกทดแทนจากระบบอัตโนมัติ กลุ่มวัยแรงงานตอนปลาย และผู้สูงอายุ</li> <li>- นโยบายการบริหารจัดการกำลังคนภายใต้บริบทสังคมสูงวัยมีความชัดเจน และสามารถลดทอนความเสี่ยงในการขาดแคลนกำลังแรงงาน อาทิ การขยายอายุเกษียณ การยกระดับผลิตภาพแรงงานไทย และการดึงดูดแรงงานทักษะสูงจากต่างประเทศ</li> <li>- ระบบการบริหารจัดการกำลังคนและฐานข้อมูลสารสนเทศด้านกำลังคนของประเทศมีความบูรณาการ นำไปสู่การออกแบนโยบายที่เฉพาะเจาะจง และมีประสิทธิภาพยิ่งขึ้น</li> <li>- สถาบันทางสังคมเอื้อต่อการพัฒนาทรัพยากรมนุษย์ ตั้งแต่การส่งเสริมการเลี้ยงดูบุตร การปฏิรูปสื่อและอุตสาหกรรมบันเทิง จนถึงมาตรการที่เอื้อต่อการมีสุขภาพดี มีความตระหนักด้านสิ่งแวดล้อม และมีจิตสำนึกที่ดีต่อสังคมส่วนรวม</li> </ul>

หมวดหมู่	ขอบเขต
๑๓. ไทยมีภาครัฐที่มีสมรรถนะสูง	<ul style="list-style-type: none"> <li>- การทำงานของภาครัฐมีความบูรณาการและเป็นเอกภาพ ตั้งแต่ระดับนโยบายระดับปฏิบัติ จนถึงการติดตามประเมินผล ทั้งระหว่างหน่วยงานภาครัฐ ภาครัฐและเอกชน รวมถึงการดำเนินงานร่วมกับภาคีการพัฒนา อื่น ๆ</li> <li>- โครงสร้างของหน่วยงานภาครัฐมีความยืดหยุ่น สามารถปรับเปลี่ยน ควบรวมหรือยกเลิกภารกิจให้มีความเหมาะสมและสอดคล้องกับทิศทางการพัฒนาประเทศ ได้อย่างรวดเร็วและมีประสิทธิภาพ</li> <li>- ภาครัฐมีความยั่งยืนทางการคลัง มีความสามารถในการจัดเก็บรายได้เพิ่มขึ้น และมีการบริหารจัดการรายจ่ายอย่างมีประสิทธิภาพ โดยการปรับบทบาทและลดภารกิจเหลือเพียงเท่าที่จำเป็น</li> <li>- การบริหารงานภาครัฐและการให้บริการสาธารณะปรับเปลี่ยนสู่การเป็นรัฐบาลดิจิทัลเต็มรูปแบบ</li> <li>- กฎหมาย ระเบียบ และมาตรการภาครัฐมีความทันสมัย ไม่ซ้ำซ้อน มีการบังคับใช้ที่มีประสิทธิภาพ เพื่อเพิ่มขีดความสามารถในการแข่งขันและสนับสนุนการพลิกโฉมประเทศไปสู่การเป็น Hi-Value and Sustainable Thailand</li> <li>- ทุกภาคส่วนทั้งภาคเอกชน ภาคประชาสังคม และภาคประชาชน มีบทบาทในการออกแบบ จัดทำ และขับเคลื่อนการพัฒนาประเทศสู่การเป็น Hi-Value and Sustainable Thailand รวมถึงมีบทบาทในการติดตามตรวจสอบการทำงานของภาครัฐในทุกระดับอย่างเป็นรูปธรรม</li> </ul>

ทั้งนี้ การกำหนด “หมวดหมู่” (Milestones) ในช่วงระยะเวลา ๕ ปี ของแผนพัฒนาฉบับที่ ๑๓ เพื่อนำไปสู่การพลิกโฉมประเทศสู่การเป็น Hi-Value and Sustainable Thailand ภายในปี ๒๕๗๐ ได้พัฒนาขึ้นจากการนำโอกาสและความเสี่ยงที่ได้จากการวิเคราะห์ผลกระทบของแนวโน้มการเปลี่ยนแปลงระดับโลก (Megatrends) ต่อสถานะของการพัฒนาประเทศ มาใช้เป็นกรอบในการจัดทำรายละเอียดและสาระสำคัญของหมวดหมู่ทั้ง ๑๓ ประการ

๓) แผนพัฒนาภาค/แผนพัฒนากลุ่มจังหวัด/แผนพัฒนาจังหวัด พ.ศ.๒๕๖๖ - ๒๕๗๐

๓.๑ แผนพัฒนาภาคใต้ (พ.ศ.๒๕๖๖-๒๕๗๐)

กรอบทิศทางการพัฒนาภาคใต้

บทบาทของภาค ภาคใต้มีบทบาทสำคัญในการสร้างรายได้ให้กับภาคและประเทศจากการท่องเที่ยวทั้งแหล่งท่องเที่ยวทางทะเลที่มีชื่อเสียง และแหล่งท่องเที่ยวทางบกที่มีศักยภาพสามารถเชื่อมโยงการท่องเที่ยวระหว่างกันได้ และเป็นแหล่งผลิตพืชเศรษฐกิจสำคัญของภาค โดยเฉพาะยางพาราและปาล์มน้ำมันที่มีการผลิตและการแปรรูปเพื่อการส่งออก ตลอดจนภาคใต้มีความได้เปรียบด้านสภาพที่ตั้งทางภูมิศาสตร์ที่สามารถเชื่อมโยงการพัฒนากับพื้นที่ภาคอื่นๆของประเทศ รวมทั้งภูมิภาคเอเชียใต้และเอเชียตะวันออกเฉียงใต้ โดยเฉพาะด้านชายแดนที่มีมูลค่าการค้าสูงสุดของประเทศ

ทิศทางการพัฒนาภาค เป็น “แหล่งท่องเที่ยวและบริการที่มีคุณภาพ แหล่งผลิตสินค้าเกษตรปลอดภัยและมูลค่าสูง เชื่อมโยงเศรษฐกิจระหว่างภูมิภาค” โดยกำหนดทิศทางการพัฒนาภาคใต้ (S Direction) ที่ให้ความสำคัญกับการพัฒนา PEARL โดยมุ่งยกระดับการบริการด้านการท่องเที่ยวที่มีคุณภาพมาตรฐาน ปลอดภัย และมีมูลค่าสูง(P: Premium Services & Tourism) การอนุรักษ์ฟื้นฟูทรัพยากรธรรมชาติและสิ่งแวดล้อมเพื่อเป็นฐานการผลิตสำหรับสาขาเศรษฐกิจสำคัญของภาค (E: Environment & Natural Resources Reservation) ส่งเสริมการผลิตสินค้าเกษตรปลอดภัยและการแปรรูปเพื่อสร้างมูลค่าเพิ่ม (A: Agro-based Industries and Organic Farmland) ส่งเสริมการนำงานวิจัยและพัฒนา และนวัตกรรมในการแปรรูปสินค้าเกษตรหลักของภาคเป็นผลิตภัณฑ์มูลค่าสูง (R: Research, Innovation & Technology) และพัฒนาพื้นที่ระเบียงเศรษฐกิจภาคใต้ เพื่อเป็นพื้นที่เศรษฐกิจใหม่ที่สามารถเชื่อมโยงการค้าการลงทุนกับเขตพัฒนาเศรษฐกิจทั้งในและนอกภูมิภาค(L: Linked Economic Corridor)

**Southern Direction  
2566-2570**

เป็น “แหล่งท่องเที่ยวและบริการที่มีคุณภาพ แหล่งผลิตสินค้าเกษตรปลอดภัยและมูลค่าสูง  
เชื่อมโยงเศรษฐกิจระหว่างภูมิภาค”



## เป้าหมายรวม

๑. อัตราการเจริญเติบโตทางเศรษฐกิจของภาคได้ขยายตัวเพิ่มขึ้น
๒. สัมประสิทธิ์ความไม่เสมอภาค (Gini Coefficient) ในการกระจายรายได้ของภาคได้ลดลง

## ยุทธศาสตร์การพัฒนา

ยุทธศาสตร์ที่ ๑ พัฒนาและยกระดับการท่องเที่ยวและบริการ และธุรกิจต่อเนื่องด้านการท่องเที่ยว  
สู่การท่องเที่ยวและบริการที่มีมาตรฐานและมีมูลค่าสูง โดยมีแนวทางการพัฒนา ได้แก่

(๑) พัฒนาแหล่งท่องเที่ยวและระบบบริการพื้นฐานและสิ่งอำนวยความสะดวก ที่เพียงพอ มีคุณภาพ มาตรฐาน มีความปลอดภัย และสามารถเชื่อมโยงแหล่งท่องเที่ยวทั้งในภาคและระหว่างภาคได้อย่างสะดวก อาทิ ท่าเรือ ระบบขนส่งสาธารณะ และระบบสื่อสารและสารสนเทศ เป็นต้น

(๒) ยกระดับมาตรฐานบริการการท่องเที่ยวและส่งเสริมธุรกิจบริการต่อเนื่องกับ การท่องเที่ยว

(๓) พัฒนากิจกรรมและบริการท่องเที่ยวให้มีความหลากหลายและสร้างสรรค์ ที่เน้นมาตรฐานและสนับสนุนการท่องเที่ยวสีเขียว อาทิ การท่องเที่ยวเชิงเกษตร เชิงนิเวศน์ เชิงสุขภาพและการแพทย์ เชิงธุรกิจและการประชุมสัมมนา การท่องเที่ยวเชิงประวัติศาสตร์และวัฒนธรรม การท่องเที่ยวเมืองเก่า และการท่องเที่ยววิถีชีวิตชุมชน เป็นต้น โดยใช้เรื่องราวที่เป็นเอกลักษณ์ความโดดเด่นของแต่ละพื้นที่เป็นจุดขาย เพื่อเพิ่มมูลค่าและดึงดูดนักท่องเที่ยว

(๔) ประชาสัมพันธ์การท่องเที่ยวและส่งเสริมการตลาดด้วยเทคโนโลยีดิจิทัล ที่มีความสอดคล้องและเหมาะสมกับนักท่องเที่ยวกลุ่มเฉพาะต่างๆ

ยุทธศาสตร์ที่ ๒ พัฒนาและยกระดับอุตสาหกรรมการแปรรูปสินค้าเกษตรด้วยนวัตกรรมเพื่อสร้างมูลค่าเพิ่ม โดยมีแนวทางการพัฒนา ได้แก่

(๑) ส่งเสริมการพัฒนาอุตสาหกรรมโอเลโอเคมีคอลแบบครบวงจร ที่เป็นมิตรต่อสิ่งแวดล้อมที่ในพื้นที่จังหวัดกระบี่ สุราษฎร์ธานี ชุมพร และนครศรีธรรมราช เพื่อให้สอดคล้องกับการพัฒนาภายใต้แนวคิดเศรษฐกิจชีวภาพ และสามารถสร้างมูลค่าให้กับอุตสาหกรรมปาล์มน้ำมัน

(๒) สนับสนุนการวิจัยและพัฒนาเทคโนโลยีชีวภาพในอุตสาหกรรมยางพาราและปาล์มน้ำมัน เพื่อการแปรรูปขั้นกลางและขั้นปลายให้เป็นผลิตภัณฑ์ที่มีมูลค่าสูง อาทิ อุตสาหกรรมล้อยางและถุงมือยาง และอุตสาหกรรมน้ำมันปาล์มบริสุทธิ์ เป็นต้น

(๓) สนับสนุนผู้ประกอบการ SMEs และ Start Up ในการใช้ความคิดสร้างสรรค์เพื่อพัฒนาและเพิ่มมูลค่าสินค้าอุตสาหกรรม

ยุทธศาสตร์ที่ ๓ พัฒนาและส่งเสริมการผลิตและการแปรรูปเพื่อสร้างมูลค่าเพิ่มสินค้าเกษตรหลักของภาค โดยมีแนวทางการพัฒนา ได้แก่

(๑) เพิ่มประสิทธิภาพการผลิตและพัฒนาคุณภาพผลผลิตโดยการใช้เทคโนโลยีและนวัตกรรมทางการเกษตรให้มีการผลิตผลผลิตขั้นต้นที่มีคุณภาพรองรับการพัฒนาอุตสาหกรรมแปรรูปการเกษตรโดยเฉพาะยางพาราและปาล์มน้ำมัน รวมทั้ง ส่งเสริมการเชื่อมโยงการพัฒนาเครือข่ายนวัตกรรมและเทคโนโลยีร่วมกับสถาบันการศึกษาเพื่อวิจัยพัฒนาการออกแบบ พัฒนาและแปรรูปผลิตภัณฑ์ใหม่ๆ

(๒) ยกระดับการผลิตสินค้าเกษตรที่เป็นอัตลักษณ์ของภาค เช่น ข้าว ไม้ผล กาแฟ พืชสมุนไพร ปศุสัตว์ และการเพาะเลี้ยงน้ำ เพื่อให้เป็นสินค้ามีคุณภาพ ปลอดภัย ได้มาตรฐานและเป็นมิตรกับสิ่งแวดล้อม โดยใช้ภูมิปัญญา นวัตกรรม และเทคโนโลยีในกระบวนการผลิต และการแปรรูปเพื่อสร้างมูลค่าเพิ่มและสร้างความหลากหลายของสินค้า

(๓) ต่อยอดการพัฒนาการผลิตสู่ระบบเกษตรมาตรฐานต่างๆ อาทิ เกษตรปลอดภัย และเกษตรอินทรีย์ เป็นต้น โดยเฉพาะพื้นที่บริเวณโดยรอบลุ่มน้ำทะเลสาบสงขลา โดยใช้เทคโนโลยีเพื่อยกระดับสู่ Smart Modern Farm

(๔) ส่งเสริมการทำเกษตรแบบผสมผสาน เพื่อสร้างความสามารถในการพึ่งพาตนเองและความมั่นคงทางด้านอาหารและรายได้ให้กับเกษตรกรรายย่อย

(๕) สร้างความเข้มแข็งให้กับกลุ่มเกษตรกร ผู้ประกอบการ SMEs และธุรกิจ Start up เพื่อเพิ่มประสิทธิภาพและยกระดับสินค้าเกษตรให้ได้มาตรฐาน เป็นอัตลักษณ์และแข่งขันได้

(๖) พัฒนาโครงสร้างพื้นฐานและระบบโลจิสติกส์เพื่อสนับสนุนภาคการเกษตร ให้เพียงพอและมีประสิทธิภาพ โดยเฉพาะระบบน้ำ ขลประทาน และการขนส่งสินค้าเกษตร

(๗) พัฒนาระบบตลาดที่ทันสมัยและมีความหลากหลาย ให้กับเกษตรกรและกลุ่มเกษตรกร

ยุทธศาสตร์ที่ ๔ อนุรักษ์ ฟื้นฟู และบริหารจัดการทรัพยากรธรรมชาติและสิ่งแวดล้อมอย่างเป็นระบบ เพื่อเป็นฐานการพัฒนาที่ยั่งยืน โดยมีแนวทางการพัฒนา ได้แก่

(๑) เพิ่มประสิทธิภาพการจัดการฐานทรัพยากรให้มีความอุดมสมบูรณ์ เพื่อเป็นปัจจัยการผลิตที่มีประสิทธิภาพ และป้องกันความเสี่ยงจากภัยพิบัติธรรมชาติ โดยอาศัยความร่วมมือของชุมชนและท้องถิ่น และใช้เทคโนโลยีและรูปแบบที่เหมาะสมกับทรัพยากรแต่ละชนิดและแต่ละสภาพพื้นที่

(๒) บริหารจัดการน้ำอย่างเป็นระบบเพื่อป้องกันและแก้ไขปัญหาอุทกภัยและภัยแล้ง

(๓) ส่งเสริมการใช้พลังงานทดแทนและเพิ่มประสิทธิภาพการใช้พลังงานเพื่อสร้างความมั่นคงด้านพลังงาน

(๔) บริหารจัดการและแก้ไขปัญหาสิ่งแวดล้อม ทั้งขยะ น้ำเสีย และมลพิษทางอากาศ

ยุทธศาสตร์ที่ ๕ พัฒนาพื้นที่เศรษฐกิจพิเศษชายแดนและด่านชายแดนให้เอื้อต่อการค้าการลงทุน โดยมีแนวทางการพัฒนา ได้แก่

(๑) พัฒนาพื้นที่บริเวณเขตเศรษฐกิจพิเศษชายแดนให้มีความพร้อมสำหรับรองรับกิจกรรมทางเศรษฐกิจและสามารถเชื่อมโยงกับประเทศเพื่อนบ้าน

(๒) พัฒนาโครงสร้างพื้นฐาน สิ่งอำนวยความสะดวก และระบบโลจิสติกส์ ด้านการขนส่งสินค้า และการผ่านแดนบริเวณด่านชายแดนให้สามารถเชื่อมโยงโครงข่ายทั้งภายในและต่างประเทศได้อย่างมีประสิทธิภาพ

(๓) สนับสนุนมาตรการจูงใจให้กับผู้ประกอบการเพื่อให้เกิดการค้าการลงทุนในพื้นที่

(๔) เตรียมความพร้อมกำลังแรงงานที่มีศักยภาพเพื่อรองรับการประกอบการในพื้นที่เศรษฐกิจพิเศษ

ยุทธศาสตร์ที่ ๖ พัฒนาพื้นที่ระเบียงเศรษฐกิจภาคใต้ เพื่อเป็นพื้นที่เศรษฐกิจใหม่และสามารถเชื่อมโยงการค้าการลงทุนกับเขตพัฒนาเศรษฐกิจพิเศษภาคตะวันออกและกลุ่มประเทศ BIMSTEC (จังหวัดชุมพร ระนอง สุราษฎร์ธานี และนครศรีธรรมราช) โดยมีแนวทางการพัฒนา ได้แก่

(๑) พัฒนาประตูการค้าฝั่งตะวันตก (Western Gateway) โดยการเพิ่มประสิทธิภาพโครงสร้างพื้นฐานการขนส่งและระบบโลจิสติกส์ที่มีในปัจจุบันและพัฒนาเพิ่มเติมเพื่อเชื่อมโยงฝั่งอ่าวไทย-ฝั่งอันดามัน-ประเทศแถบเอเชียใต้

(๒) พัฒนาประตูสู่การท่องเที่ยวอ่าวไทยและอันดามัน (Royal Coast & Andaman Route) โดยพัฒนาการท่องเที่ยวเชื่อมโยงฝั่งอ่าวไทยและอันดามันตามแนวประจวบคีรีขันธ์-ชุมพร-ระนอง-เมียนมา

ควบคู่กับการพัฒนาเส้นทางท่องเที่ยวและสนับสนุนกิจกรรมกระตุ้นการท่องเที่ยวเชื่อมโยงทั้งสองฝั่งทะเล รวมทั้งการพัฒนาโครงข่ายคมนาคมทั้งทางบกและทางอากาศ และสิ่งอำนวยความสะดวกด้านการท่องเที่ยว

(๓) พัฒนาอุตสาหกรรมฐานชีวภาพและการแปรรูปการเกษตรมูลค่าสูง (Bio-Based & Processed Agricultural Products) ในพื้นที่จังหวัดสุราษฎร์ธานีและนครศรีธรรมราช โดยสนับสนุนการนำเทคโนโลยีสมัยใหม่มาใช้ในการผลิต ส่งเสริมการวิจัยและพัฒนาเพื่อสร้างมูลค่าเพิ่มให้กับสินค้าการเกษตร โดยเน้นการวิจัยและพัฒนา เพื่อต่อยอดจากการผลิตน้ำมันปาล์มไปสู่ผลิตภัณฑ์ที่มีมูลค่าพัฒนาต่อยอด อุตสาหกรรมยางพาราและการแปรรูปอาหาร และพืชเศรษฐกิจสำคัญอื่นๆ

(๔) การอนุรักษ์ทรัพยากรธรรมชาติ การส่งเสริมวัฒนธรรม และการพัฒนาเมืองน่าอยู่ (Green Culture & Livable Cities) โดยเน้นกรอบการเป็นเมืองที่มีความน่าอยู่สำหรับคนทุกกลุ่ม และยังคงรักษาอัตลักษณ์ของพื้นที่ รวมทั้งอนุรักษ์และฟื้นฟูทรัพยากรธรรมชาติเพื่อให้เกิดการพัฒนาที่ยั่งยืน อนุรักษ์และส่งเสริมวัฒนธรรมและภูมิปัญญาท้องถิ่น เพิ่มบทบาทการมีส่วนร่วมของชุมชนในการบริหารจัดการและพัฒนา แหล่งการเรียนรู้และการท่องเที่ยววิถีชุมชน

**ตัวอย่างแผนงานสำคัญ**

**๑. แผนงานพัฒนาอุตสาหกรรมฐานชีวภาพและการแปรรูปการเกษตรมูลค่าสูง**

(๑) สารระสำคัญ ภาคใต้เป็นแหล่งผลิตพืชเศรษฐกิจหลักของประเทศ โดยเฉพาะยางพารา ปาล์ม น้ำมันและสินค้าเกษตรหลักอื่นๆซึ่งส่วนใหญ่มีการผลิตแบบดั้งเดิมการแปรรูปเพื่อสร้างมูลค่าเพิ่มมีน้อยดังนั้นจึงจำเป็นต้องพัฒนาและส่งเสริมการผลิตและการแปรรูป เพื่อพัฒนาสู่ผลิตภัณฑ์ใหม่ๆ ที่มีมูลค่าสูง โดยนำองค์ความรู้ เทคโนโลยีและนวัตกรรมมาใช้ในการเพิ่มประสิทธิภาพการผลิต การแปรรูป และสร้างตราสินค้าคุณภาพ ตลอดจนพัฒนาระบบโลจิสติกส์และศูนย์กระจายสินค้า

**(๒) ห่วงโซ่คุณค่า (Value Chain) ของแผนงาน**

ต้นทาง	กลางทาง	ปลายทาง
<ul style="list-style-type: none"> <li>● วิจัยและพัฒนาสินค้าเกษตร</li> <li>● พัฒนาและปรับปรุงผลผลิตยางพาราและปาล์มน้ำมัน</li> <li>● ยกระดับพืชเศรษฐกิจสำคัญ</li> <li>● พัฒนาเขตพื้นที่สิทธิประโยชน์</li> </ul>	<ul style="list-style-type: none"> <li>● พัฒนา Phase Change Material (PCM)</li> <li>● ยกระดับอุตสาหกรรมยางพาราและปาล์มน้ำมัน (โอเลโอเคมีคอล)</li> <li>● พัฒนา Nutrition Foods และอุตสาหกรรมแปรรูปอาหาร</li> <li>● นวัตกรรมผลิตภัณฑ์ชีวภาพ อาหารเพื่อสุขภาพ</li> <li>● พัฒนาและออกแบบสินค้าและบรรจุภัณฑ์</li> </ul>	<ul style="list-style-type: none"> <li>● ดึงดูดนักลงทุนภาคเอกชน</li> <li>● สร้างแบรนด์สินค้าเกษตรคุณภาพสูง</li> <li>● พัฒนาระบบโลจิสติกส์และศูนย์กระจายสินค้า</li> </ul>

**๒. แผนงานพัฒนาและยกระดับการท่องเที่ยวและบริการสู่มาตรฐานและมีมูลค่าสูง**

(๑) สารระสำคัญ ภาคใต้มีแหล่งท่องเที่ยวที่มีศักยภาพและหลากหลาย ทั้งแหล่งท่องเที่ยวทางทะเลและทางบกตอนในที่สามารถดึงดูดนักท่องเที่ยวทั้งในและต่างประเทศที่สามารถสร้างรายได้ให้กับภาคอย่างไรก็ตามการแพร่ระบาดของโรคติดเชื้อไวรัสโคโรนา ๒๐๑๙ (COVID-1๙) ส่งผลให้รูปแบบและลักษณะการท่องเที่ยวเปลี่ยนแปลงไปจึงจำเป็นต้องให้ความสำคัญกับการท่องเที่ยวและบริการเชิงคุณภาพ เพื่อการสร้างมูลค่าเพิ่มจากการท่องเที่ยว โดยเน้นการท่องเที่ยวเชิงสร้างสรรค์ (Creative Tourism) ที่ให้ความสำคัญกับ

ทรัพยากรและชุมชน และต้องยกระดับบริการด้านการท่องเที่ยวที่มีมาตรฐานเพื่อสร้างความเชื่อมั่นทั้งต่อ  
 ทรัพย์สินและความปลอดภัยทางด้านสาธารณสุขให้กับนักท่องเที่ยวทั้งในและต่างประเทศ

(๒) ห่วงโซ่คุณค่า (Value Chain) ของแผนงาน

ต้นทาง	กลางทาง	ปลายทาง
<ul style="list-style-type: none"> <li>● พัฒนาและปรับปรุงแหล่งท่องเที่ยว สิ่งอำนวยความสะดวก</li> <li>● พัฒนาโครงสร้างพื้นฐานเพื่อส่งเสริมและเชื่อมโยงแหล่งท่องเที่ยว</li> <li>● พัฒนาระบบรักษาความปลอดภัยนักท่องเที่ยว</li> </ul>	<ul style="list-style-type: none"> <li>● ยกระดับมาตรฐานบริการด้านการท่องเที่ยว อาทิ พัฒนากิจกรรมบุคลากรในการให้บริการและธุรกิจบริการต่อเนื่อง</li> <li>● พัฒนาและออกแบบสินค้าและบรรจุภัณฑ์ของชุมชนท้องถิ่นเพื่อสนับสนุนการท่องเที่ยว</li> <li>● นำเทคโนโลยีและนวัตกรรมมาใช้ในธุรกิจบริการท่องเที่ยว</li> </ul>	<ul style="list-style-type: none"> <li>● เชื่อมโยงเครือข่ายด้านการท่องเที่ยว</li> <li>● ส่งเสริมการตลาดและประชาสัมพันธ์การท่องเที่ยวผ่านสื่อเทคโนโลยีที่ทันสมัย</li> </ul>

### ๓) แผนพัฒนากลุ่มจังหวัดภาคใต้ฝั่งอันดามัน ระยะ ๕ ปี(พ.ศ.๒๕๖๖-๒๕๗๐)

#### เป้าหมายการพัฒนา ระยะ ๕ ปี (พ.ศ. ๒๕๖๖-๒๕๗๐)

๑. กำหนดกรอบและทิศทางการพัฒนาพื้นที่กลุ่มจังหวัดภาคใต้ฝั่งอันดามัน ให้สอดคล้องกับ ยุทธศาสตร์ชาติระยะ ๒๐ ปี พ.ศ. ๒๕๖๑ - ๒๕๘๐ แผนปฏิรูปประเทศ กรอบแผนพัฒนาเศรษฐกิจและสังคม แห่งชาติ ฉบับที่ ๑๓(พ.ศ. ๒๕๖๖-๒๕๗๐) แผนพัฒนาภาคใต้(พ.ศ.๒๕๖๖-๒๕๗๐) แผนพัฒนาฉบับอื่น ๆ ที่ เกี่ยวข้องกับกลุ่มจังหวัดอันดามัน ผลกระทบระยะยาวจากโรคระบาดไวรัสโคโรนา ๒๐๑๙(COVID-๑๙) รวมทั้ง การเปลี่ยนแปลงทั้งภายในและภายนอกประเทศ เพื่อสร้างโอกาสพัฒนาให้สอดคล้องกับบริบทการเปลี่ยนแปลงของโลกและของประเทศ รวมตลอดทั้งศักยภาพและภูมิสังคมของพื้นที่เชื่อมโยงตั้งแต่ ต้นทาง กลางทาง และปลายทาง

๒. เน้นการแก้ปัญหา พื้นฟู และเยียวยา ผลกระทบจากโรคระบาดไวรัสโคโรนา ๒๐๑๙(COVID-๑๙) ซึ่งเป็นปัญหาเร่งด่วน และกระทบในวงกว้างต่อห่วงโซ่คุณค่า(Value Chain) ตั้งแต่ต้นทางถึงปลายทาง

๓. กำหนดบทบาท และยุทธศาสตร์การพัฒนากลุ่มจังหวัดภาคใต้ฝั่งอันดามัน ให้เหมาะสมกับศักยภาพ และโอกาสของพื้นที่ โดยยกระดับการพึ่งพาตนเองภายในท้องถิ่น เน้นการสร้างเศรษฐกิจรูปแบบใหม่ ๆ ที่ หลากหลาย เช่น การส่งเสริมการท่องเที่ยวเน้นคุณค่าที่มีมาตรฐานและความปลอดภัย ใช้การเกษตรแนวใหม่ เป็นฐานการผลิตส่งเสริมการท่องเที่ยว รวมทั้งการพัฒนาสังคมและความมั่นคงทุกมิติ มุ่งเน้นให้อันดามันเป็น เมืองอัจฉริยะและน่าอยู่ ประชาชนมีความสุข มีคุณภาพชีวิตที่ดี การกระจายรายได้สู่เศรษฐกิจฐานราก ลดความเหลื่อมล้ำ ลดปัญหาสังคม รวมทั้งการเพิ่มประสิทธิภาพในการบริหารภาครัฐที่ตอบสนองกับความต้องการของประชาชน

สำนักบริหารยุทธศาสตร์การพัฒนากลุ่มจังหวัดภาคใต้ฝั่งอันดามัน จึงกำหนดแผนยุทธศาสตร์การ พัฒนากลุ่มจังหวัดภาคใต้ฝั่งอันดามัน ระยะ ๕ ปี (พ.ศ.๒๕๖๖-๒๕๗๐) จากศักยภาพของกลุ่มจังหวัดภาคใต้ ฝั่งอันดามัน และหลักการในการจัดทำแผนยุทธศาสตร์ ดังกล่าวข้างต้น

เป้าหมายการพัฒนา(Goals) (ที่ประชุมจัดทำแผนฯ เสนอตัวเลือก เป้าหมายการพัฒนา ไว้ ๓ ตัวเลือก)

#### อันดับที่ ๑

“ศูนย์กลางการท่องเที่ยวเน้นคุณค่าและเกษตรแนวใหม่ เพื่อสังคมแห่งความสุขและวิถีชีวิตที่ยั่งยืน ”

#### อันดับที่ ๒

“เขตเศรษฐกิจด้านการท่องเที่ยวเน้นคุณค่าและการเกษตรแนวใหม่ เพื่อสังคมที่เดินหน้าอย่างยั่งยืน”

#### อันดับที่ ๓

“ศูนย์กลางเศรษฐกิจมูลค่าสูงที่เป็นมิตรต่อสิ่งแวดล้อม เป็นสังคมแห่งความเสมอภาค ด้วยนวัตกรรมและเทคโนโลยีที่ทันสมัย”

#### นิยาม

- การท่องเที่ยวเน้นคุณค่า หมายถึง การท่องเที่ยวที่มีทรัพยากรธรรมชาติเป็นฐาน(Sun, Sand, Sea) โดยเพิ่มคุณค่า ประสบการณ์ การเรียนรู้ ให้นักท่องเที่ยว ด้วยต้นทุนที่มีอยู่หรือที่สร้างขึ้นใหม่ เช่น การท่องเที่ยวเชิงสุขภาพ นักท่องเที่ยวมาเที่ยวชมทัศนียภาพที่สวยงาม และได้รับคุณค่าเพิ่มในบริการด้าน สุขภาพ การท่องเที่ยวเชิงวัฒนธรรม ท่องเที่ยวชุมชน ฯลฯ
- การเกษตร หมายถึง พืช ประมง และปศุสัตว์

- เกษตรกรรมยั่งยืน (Sustainable agriculture) หมายถึง ระบบการเกษตรที่ครอบคลุมถึงวิถีชีวิตของเกษตรกร กระบวนการผลิต และการจัดการทุกรูปแบบเพื่อให้เกิดความสมดุลย์ทางเศรษฐกิจ สังคม สิ่งแวดล้อม และระบบนิเวศ ซึ่งนำไปสู่การพึ่งตนเองและการพัฒนาคุณภาพชีวิตของเกษตรกรและผู้บริโภค
- เกษตรกรรมสมัยใหม่ (Smart farming) หมายถึง เกษตรที่ใช้นวัตกรรม การวิจัย วิทยาศาสตร์และเทคโนโลยี เป็นการทำให้เกษตรแบบแม่นยำ ควบคุมปัจจัยผันแปร (เช่น ดิน น้ำ อากาศ ใช้เครื่องจักรกลเกษตร) ได้เต็มประสิทธิภาพ รวมกลุ่มการผลิต และมีมาตรฐาน สอบกลับได้ เทียบเคียงได้กับต่างประเทศ
- ปรัชญาเศรษฐกิจพอเพียง หมายถึง แนวคิดและปรัชญาในการดำรงชีพ ที่ได้รับพระราชทานจากพระบาทสมเด็จพระปรมินทรมหาภูมิพลอดุลยเดช

### พันธกิจ (Mission)

๑. พันฟู เยียวยา ผู้ประกอบการ บุคลากรด้านการท่องเที่ยวและธุรกิจเกี่ยวเนื่องในกลุ่มจังหวัดภาคใต้ฝั่งอันดามัน ที่ได้รับผลกระทบจากโรคระบาดไวรัสโคโรนา ๒๐๑๙ (COVID-๑๙) ผลักดันให้เกิดโครงการที่มีผลกระทบหลายมิติและทุกภาคส่วนได้รับประโยชน์ เช่น โครงการบ่อปลายักษ์
๒. เร่งสร้างนวัตกรรมบริการและการท่องเที่ยวที่มีมูลค่าสูง (High valued services) ซึ่งมีความหลากหลาย นำไปสู่การพัฒนาและสร้างรูปแบบการท่องเที่ยวสำหรับวิถีชีวิตใหม่(New normal) โดยใช้ความโดดเด่นของทรัพยากรท่องเที่ยวที่มีความหลากหลาย เน้นประสบการณ์ การเรียนรู้ ผสมผสานวิถีชีวิต เช่น ท่องเที่ยวชุมชน การท่องเที่ยวเชิงเกษตร เชิงวัฒนธรรม
๓. ส่งเสริมให้พัฒนาการบริหารจัดการด้านการท่องเที่ยวให้ได้มาตรฐานและความปลอดภัย โดยพัฒนาโครงสร้างพื้นฐาน ระบบสาธารณูปโภค รวมทั้งพัฒนากำลังคนด้านการท่องเที่ยว และส่งเสริมด้านการตลาดประชาสัมพันธ์ในระดับโลก เพื่อยกระดับรายได้จากการท่องเที่ยว
๔. ผลักดันให้เกิดการเกษตรยั่งยืน(Sustainable Farming) และเกษตรสมัยใหม่ (Smart Farming) อย่างครบวงจร ให้มีผลิตผลและมีมูลค่าสูงอย่างยั่งยืน เพื่อความมั่นคงทางอาหาร และสนับสนุนอุตสาหกรรมท่องเที่ยว
๕. พัฒนาและเสริมสร้างทักษะด้านต่าง ๆ เช่น การพัฒนา SME ให้เป็นผู้ประกอบการแบบ Smart Enterprise ทักษะการใช้เทคโนโลยีในการทำเกษตรรูปแบบใหม่ๆ รวมทั้งสร้างความเข้มแข็งโดยการรวมกลุ่มการสร้างตลาดรองรับผลิตผลเกษตร ซึ่งจะสร้างรายได้ให้แก่เกษตรกรอย่างต่อเนื่องและยั่งยืน
๖. พัฒนาให้อันดามันเป็นเมืองอัจฉริยะและน่าอยู่(Andaman Smart and Livable City) โดยยกระดับโครงสร้างพื้นฐาน การคมนาคม สิ่งอำนวยความสะดวก เน้นความปลอดภัย ด้วยเทคโนโลยีล้ำสมัย และเป็นมิตรกับสิ่งแวดล้อม
๗. พัฒนาทักษะให้คนมีสมรรถนะสูงและมีความรับผิดชอบต่อสังคม กระจายรายได้ลดความเหลื่อมล้ำ เป็นสังคมแห่งโอกาสและความเสมอภาค สร้างความเข้มแข็งให้ชุมชนและสร้างภูมิคุ้มกันทางสังคม
๘. ส่งเสริมให้เกิดการพัฒนาาระบบสาธารณสุข โดยใช้เทคโนโลยีสมัยใหม่ ป้องกันและเตรียมพร้อมรับการเปลี่ยนแปลงต่อภัยพิบัติ และเพิ่มประสิทธิภาพในการบริหารจัดการภาครัฐ

### เป้าประสงค์รวม (Objectives)

๑. เพื่อให้ผู้ประกอบการ บุคลากรด้านการท่องเที่ยวและธุรกิจที่เกี่ยวข้อง ที่ได้รับผลกระทบจากโรคระบาดไวรัสโคโรนา ๒๐๑๙ (COVID-๑๙) สามารถฟื้นตัวกลับมาได้อย่างรวดเร็ว

๒. เพื่อยกระดับการพึ่งพาตนเองภายในท้องถิ่น เน้นการสร้างเศรษฐกิจรูปแบบใหม่ ๆ ที่หลากหลาย เช่น การส่งเสริมการท่องเที่ยวเน้นมูลค่าที่มีมาตรฐานและปลอดภัย การใช้การเกษตรยั่งยืนและเกษตรแนวใหม่ อย่างครบวงจร เพื่อเพิ่มมูลค่าในการผลิตของห่วงโซ่มูลค่า(Value chain) ในอุตสาหกรรมท่องเที่ยว

๓. เพื่อให้สังคมมีความสุขถ้วนหน้า ไม่ทิ้งใครไว้ข้างหลัง มีความมั่นคงในทกมิตี มีความยืดหยุ่น สามารถนำพาตนเองและครอบครัวให้ก้าวผ่านวิกฤติต่าง ๆ รวมทั้งใช้ประโยชน์จากการเปลี่ยนแปลงที่เกิดขึ้น (Resilience)

๔. เพิ่มประสิทธิภาพในการบริหารภาครัฐที่ตอบสนองกับความต้องการของประชาชน

**ตำแหน่งทางยุทธศาสตร์ (Strategic Positioning)**

จากการวิเคราะห์จุดแข็งและความพร้อมของแต่ละจังหวัดในกลุ่มอันดามัน โดยแยกเป็นศักยภาพร่วม และศักยภาพเฉพาะจังหวัด จึงกำหนดจุดยืนของกลุ่มจังหวัดภาคใต้ฝั่งอันดามัน ดังนี้

ก. แหล่งท่องเที่ยวเชิงสุขภาพด้วยทรัพยากรธรรมชาติระดับโลก(World Class Wellness Tourism)

ข. แหล่งเกษตรกรรมมูลค่าสูงที่ยั่งยืน(Sustainable High-Value Agriculture) เพื่อความมั่นคงทางอาหาร ปลอดภัย และยั่งยืน

ค. แหล่งประมงทะเลชั้นนำของประเทศ(Andaman Seafood Paradise) และปศุสัตว์มูลค่าสูงอย่างครบวงจร



#### 4.2.5 ตัวชี้วัดความสำเร็จตามเป้าหมายการพัฒนากลุ่มจังหวัด

ตัวชี้วัด	ค่าฐาน			ค่าเป้าหมาย ๕ ปี				
	๒๕๖๑	๒๕๖๒	๒๕๖๓	๒๕๖๖	๒๕๖๗	๒๕๖๘	๒๕๖๙	๒๕๗๐
๑. เส้นความยากจน (Poverty line) ของประชาชนกลุ่มจังหวัดภาคใต้ฝั่งอันดามันดีขึ้น	ร้อยละ +๐.๔๓ ๒,๗๙๓ (บาท/เดือน)	ร้อยละ +๑.๑๐ ๒,๘๒๔ (บาท/เดือน)	N/A (บาท/เดือน)	ร้อยละ ๒,๘๒๔ (บาท/เดือน)	ร้อยละ +๒ ๒,๘๘๐ (บาท/เดือน)	ร้อยละ +๒ ๒,๙๓๘ (บาท/เดือน)	ร้อยละ +๓ ๓,๐๒๖ (บาท/เดือน)	ร้อยละ +๓ ๓,๑๑๗ (บาท/เดือน)
๒. อัตราการขยายตัวของผลิตภัณฑ์มวลรวมของกลุ่มจังหวัด (GPCP)	ร้อยละ +๓.๙๕ ๕๒๔,๕๗๗ (ล้านบาท/ปี)	ร้อยละ +๓.๗๓ ๕๔๔,๑๔๕ (ล้านบาท/ปี)	N/A (ล้านบาท/ปี)	ร้อยละ ๕๔๔,๑๔๕ (ล้านบาท/ปี)	ร้อยละ +๓ ๕๖๐,๔๖๙ (ล้านบาท/ปี)	ร้อยละ +๓ ๕๗๗,๒๘๓ (ล้านบาท/ปี)	ร้อยละ +๓ ๕๙๗,๒๘๓ (ล้านบาท/ปี)	ร้อยละ +๔ ๖๒๔,๓๙๐ (ล้านบาท/ปี)
๓. อัตราการเพิ่มขึ้นของรายได้เฉลี่ยหัวของประชากรในกลุ่มจังหวัด (Per capita)	ร้อยละ +3.27 215,230 (บาท/ปี)	ร้อยละ +2.93 221,540 (บาท/ปี)	/A (บาท/ปี)	ร้อยละ 221,540 (บาท/ปี)	ร้อยละ +3 228,186 (บาท/ปี)	ร้อยละ +3 235,032 (บาท/ปี)	ร้อยละ +4 244,433 (บาท/ปี)	ร้อยละ +4 254,210 (บาท/ปี)
๔. ดัชนีความก้าวหน้าของคน (Human Achievement Index: HAI) ของทุกจังหวัดเฉลี่ยดีขึ้น	ร้อยละ -5.04 0.5774 (ตัวเลขปี 2560)	ร้อยละ +5.66 0.6101	N/A	ร้อยละ 0.6101	ร้อยละ +10 0.6711	ร้อยละ +11 0.7449	ร้อยละ +12 0.8343	ร้อยละ +13 0.9428

ดัชนีความก้าวหน้าของคน (Human Achievement Index - HAI) เป็นดัชนีที่สะท้อนความก้าวหน้าของการพัฒนาคนในระดับจังหวัดของประเทศไทย สํารวจทุก ๒ ปี โดยยึดกรอบแนวคิดการพัฒนาคนที่ครอบคลุม การมีสุขภาพที่ดี มีการศึกษา มีชีวิตการทำงาน มีรายได้ที่เพียงพอต่อการดำรงชีวิต มีที่อยู่อาศัยที่มั่นคงและอยู่ในสภาพแวดล้อมที่ดี มีชีวิตครอบครัวที่อบอุ่นในชุมชนที่มีความปลอดภัย มีการคมนาคมที่สะดวกปลอดภัยและเข้าถึงการสื่อสารอย่างทั่วถึง ตลอดจนมีส่วนร่วมทางการเมืองและสังคม อย่างมีศักดิ์ศรี ซึ่งประกอบด้วย ๘ ดัชนีย่อยคือ ๑) ด้านสุขภาพ ๒) ด้านการศึกษา ๓) ด้านชีวิต การงาน ๔) ด้านรายได้ ๕) ด้านที่อยู่อาศัยและสภาพแวดล้อม ๖) ด้านชีวิตครอบครัวและชุมชน ๗) ด้านการ คมนาคมและการสื่อสาร และ ๘) ด้านการมีส่วนร่วม

#### ประเด็นการพัฒนากลุ่มจังหวัดภาคใต้ฝั่งอันดามัน พ.ศ. ๒๕๖๖-๒๕๗๐

แผนยุทธศาสตร์การพัฒนากลุ่มจังหวัดภาคใต้ฝั่งอันดามัน ระยะ ๕ ปี (พ.ศ.๒๕๖๖-๒๕๗๐) ได้กำหนดประเด็นการพัฒนาตามหลักการข้างต้น เพื่อให้บรรลุความสำเร็จตามเป้าหมายการพัฒนากลุ่มจังหวัดดังต่อไปนี้

**ประเด็นการพัฒนาที่ ๑** พัฒนาเศรษฐกิจ และเยียวยาผู้ประกอบการ บุคลากรด้านการท่องเที่ยวและกิจการต่อเนื่องอื่น ๆ ที่ได้รับผลกระทบจากโรคระบาดไวรัสโคโรนา ๒๐๑๙ (COVID-๑๙)

## วัตถุประสงค์

ก. เพื่อฟื้นฟูเศรษฐกิจ และเยียวยาผู้ประกอบการ บุคลากรด้านการท่องเที่ยวและกิจการต่อเนื่องอื่น ๆ ในกลุ่มจังหวัดภาคใต้ฝั่งอันดามันที่ได้รับผลกระทบจากโรคติดเชื้อไวรัสโคโรนา ๒๐๑๙ (COVID-๑๙) ให้สามารถกลับมาสู่ภาวะปกติหรือดีกว่า และปลอดภัยยิ่งกว่าเดิม

ข. เพื่อเร่งการจ้างงาน พัฒนา หรือเพิ่มทักษะอาชีพ บุคลากรด้านการการท่องเที่ยวในกลุ่มจังหวัดภาคใต้ฝั่งอันดามัน

ค. เพื่อเร่งสร้างความเชื่อมั่น ความปลอดภัย และการบริการที่เป็นมาตรฐานให้กับนักท่องเที่ยว

ง. เพื่อสร้างความร่วมมือระหว่างภาครัฐและเอกชน ในการร่วมมือเพื่อหาแนวทางในการฟื้นฟูเศรษฐกิจด้านการท่องเที่ยวให้มีประสิทธิภาพ

**แนวทางการพัฒนาที่ ๑ สร้างความร่วมมือระหว่างภาครัฐและเอกชนเพื่อพัฒนาแนวทางในการฟื้นฟูเศรษฐกิจด้านการท่องเที่ยวให้มีประสิทธิภาพ**

๑. ขยายเวลาการพักชำระหนี้ ทั้งเงินต้นและดอกเบี้ยของธนาคารพาณิชย์ และธนาคารเฉพาะกิจ รวมถึงลดดอกเบี้ยให้ระหว่างการพักหนี้

๒. สนับสนุนสินเชื่อดอกเบี้ยต่ำ (Soft Loan) สำหรับฟื้นฟูกิจการท่องเที่ยวและธุรกิจเกี่ยวเนื่องในพื้นที่ที่ได้รับผลกระทบจาก COVID-๑๙

๓. เร่งศึกษาพฤติกรรม ความคาดหวังของนักท่องเที่ยว ที่เปลี่ยนแปลงไปภายหลังการระบาดของ COVID-๑๙ เพื่อพัฒนามาตรฐานและรูปแบบการท่องเที่ยวใหม่ ๆ (New normal tourism)

๔. จัดตั้งกองทุนระดับท้องถิ่นเพื่อเยียวยา ช่วยเหลือผู้ได้รับผลกระทบ ด้วยมาตรการสร้างแรงจูงใจด้านภาษี

๕. เร่งสร้างความเข้มแข็งแก่เครือข่ายชุมชนท้องถิ่น ให้สามารถจัดการกับวิกฤติเบื้องต้นได้ด้วยตนเอง

**แนวทางการพัฒนาที่ ๒ เร่งสร้างความเชื่อมั่นความปลอดภัยและการบริการที่เป็นมาตรฐาน ให้กับนักท่องเที่ยว**

๑. เร่งยกระดับมาตรฐานความปลอดภัยและสุขอนามัยสิ่งแวดล้อมให้ได้มาตรฐานเพื่อสร้างความเชื่อมั่นแก่นักท่องเที่ยว

๒. ยกระดับมาตรฐานบริการด้านการท่องเที่ยวให้เป็นไปตามแนวทางความปลอดภัยด้านสุขอนามัย

๓. เร่งรัดการพัฒนาและแก้ไขปัญหาด้านการท่องเที่ยวในพื้นที่ เช่น การประกอบกิจการที่ไม่เป็นไปตามกฎหมาย หรือการหลอกลวงนักท่องเที่ยว เป็นต้น

๔. เร่งจัดการบริหารระบบบริการสาธารณสุข ให้สามารถรองรับสภาวะวิกฤติใหม่ได้อย่างฉับไวและเพียงพอ เช่น การฉีดวัคซีนป้องกันโควิด-๑๙ เพื่อสร้างภูมิคุ้มกันหมู่

**แนวทางการพัฒนาที่ ๓ เร่งการจ้างงาน เพิ่มทักษะอาชีพ บุคลากรด้านท่องเที่ยวและธุรกิจที่เกี่ยวข้อง**

๑. เร่งการจ้างงาน ผู้ว่างงาน ผู้ได้รับผลกระทบจากโควิด ๑๙

๒. ฝึกอบรมอาชีพใหม่ หรือเพิ่มทักษะใหม่ ๆ

แนวทางการพัฒนาที่ ๔ ถอดบทเรียนจากโมเดลต่าง ๆ ทั้งจากในและต่างประเทศ เพื่อเตรียมความพร้อมและป้องกัน

๑. ศึกษาผลการดำเนินงาน จุดอ่อน จุดแข็ง (Pros & Cons) ของโมเดลการป้องกันและแก้ปัญหาในต่างประเทศหรือเมืองที่มีความใกล้เคียงกัน เพื่อนำมาออกแบบแนวทางที่เหมาะสม เช่น Phuket Tourism Sandbox

๒. สนับสนุนให้เกิดโอกาสและแนวทางใหม่ ๆ ในการขับเคลื่อนเศรษฐกิจในท้องถิ่น เพื่อลดการพึ่งพาเศรษฐกิจโลก

เป้าหมายและตัวชี้วัด ประเด็นการพัฒนาที่ ๑ พัฒนาเศรษฐกิจ และเยียวยาผู้ประกอบการ บุคลากรด้านการท่องเที่ยวและกิจการต่อเนื่องอื่น ๆ ที่ได้รับผลกระทบจากโรคระบาดไวรัสโคโรนา ๒๐๑๙ (COVID-๑๙)

เป้าหมาย	ตัวชี้วัด	ค่าฐาน				ค่าเป้าหมาย ๕ ปี				
		๒๕๖๐	๒๕๖๑	๒๕๖๒	๒๕๖๓	๒๕๖๖	๒๕๖๗	๒๕๖๘	๒๕๖๙	๒๕๗๐
๑. ผู้ประกอบการด้านการท่องเที่ยวและธุรกิจที่เกี่ยวข้องพื้นที่และสามารถดำเนินธุรกิจได้ตามปกติ	๑. จำนวนคนจนลดลงเมื่อเทียบกับปีก่อนหน้า	ร้อยละ -๑๒.๒๔ ๑๗๔,๒๐๐ (คน/ปี)	ร้อยละ +๔๐.๔๐ ๒๔๔,๕๐๐ (คน/ปี)	ร้อยละ -๒๗.๗๖ ๑๗๖,๖๐๐ (คน/ปี)	ร้อยละ N/A - (คน/ปี)	ร้อยละ ๑๗๖,๖๐๐ (คน/ปี)	ร้อยละ -๒ ๑๗๓,๐๖๘ (คน/ปี)	ร้อยละ -๓ ๑๖๗,๘๗๖ (คน/ปี)	ร้อยละ -๔ ๑๖๑,๑๖๑ (คน/ปี)	ร้อยละ -๕ ๑๕๓,๑๐๓ (คน/ปี)
๒. มีการจ้างงานเทียบเท่าหรือสูงกว่าก่อนการระบาดของ COVID-๑๙	๒. ภาวะว่างงาน									
๓. ภาคประชาชนและเอกชนมีภูมิคุ้มกันต่อวิกฤติให้	๓. ภาคประชาชนและเอกชนมีภูมิคุ้มกันต่อวิกฤติให้									

**ประเด็นการพัฒนาที่ ๒** สนับสนุนและพัฒนากิจการท่องเที่ยวเน้นคุณค่าที่เป็นมิตรต่อสิ่งแวดล้อม วัตถุประสงค์

- ก. เพื่อพัฒนาและฟื้นฟูโครงสร้างพื้นฐานของแหล่งท่องเที่ยวให้มีมาตรฐานและความปลอดภัย
- ข. เพื่อศึกษาวิจัยและสร้างนวัตกรรมการท่องเที่ยวเน้นคุณค่า
- ค. เพื่อพัฒนากำลังคนด้านการท่องเที่ยวและกิจการเกี่ยวเนื่อง
- ง. เพื่อพัฒนาและยกระดับผลิตภัณฑ์การท่องเที่ยวเพิ่มมูลค่า กฎหมาย และมาตรฐานที่เกี่ยวข้อง
- จ. เพื่อสร้างการตลาดการท่องเที่ยวในระดับโลก

**แนวทางการพัฒนาที่ ๑ พัฒนาและฟื้นฟูโครงสร้างพื้นฐาน สิ่งอำนวยความสะดวกของแหล่งท่องเที่ยวให้มีมาตรฐาน ความปลอดภัย**

๑. พัฒนาและฟื้นฟูแหล่งท่องเที่ยวและโครงสร้างพื้นฐานให้มีศักยภาพรองรับการท่องเที่ยวเน้นคุณค่า
๒. พัฒนาและยกระดับมาตรฐานความปลอดภัยและสุขอนามัยสิ่งแวดล้อมแหล่งท่องเที่ยวและโครงสร้างพื้นฐาน เพื่อสร้างความเชื่อมั่นแก่นักท่องเที่ยว
๓. เพิ่มประสิทธิภาพระบบป้องกันและบรรเทาสาธารณภัย เพื่อสร้างความเชื่อมั่นและรองรับภัยพิบัติและสาธารณภัยด้วยเทคโนโลยีที่ทันสมัย
๔. พัฒนาระบบมาตรฐานความปลอดภัยด้านการท่องเที่ยวเพื่อเพิ่มความเชื่อมั่นในด้านความปลอดภัยในชีวิตทรัพย์สินรองรับกลุ่มนักท่องเที่ยวที่มีคุณภาพ
๕. ฟื้นฟูทรัพยากรการท่องเที่ยวเพื่อการท่องเที่ยวอย่างยั่งยืน
๖. เพิ่มประสิทธิภาพในการบริหารจัดการแหล่งท่องเที่ยวอย่างชาญฉลาด
๗. เชื่อมโยงการคมนาคมทั้งทางบก ทางอากาศและทางทะเล ที่เชื่อมโยงแหล่งท่องเที่ยวเมืองรองกับแหล่งท่องเที่ยวเมืองหลัก
๘. วางแผนและพัฒนาระบบสาธารณูปโภค อาทิ พลังงานไฟฟ้า น้ำอุปโภค บริโภค ให้เพียงพอกับการขยายตัวของการท่องเที่ยวและเศรษฐกิจในอนาคต
๙. เพิ่มประสิทธิภาพการบริหารจัดการของเสียจากครัวเรือนและกิจกรรมด้านเศรษฐกิจอย่างครบวงจร เช่น น้ำเสีย ขยะมูลฝอย และสิ่งปฏิกูล โดยใช้เทคโนโลยีที่เหมาะสม re-use, recycle
๑๐. พัฒนาระบบผังเมืองและการใช้ประโยชน์ที่ดิน ให้สอดคล้องต่อความต้องการของท้องถิ่นและการพัฒนาที่สมดุล เพื่อรองรับการขยายตัวของเมือง และการเป็นบ้านหลังที่สอง (Second home) ของชาวไทยและชาวต่างชาติ

**แนวทางการพัฒนาที่ ๒ วิจัยและพัฒนานวัตกรรมการท่องเที่ยวเน้นคุณค่าที่เป็นมิตรต่อสิ่งแวดล้อม**

๑. ร่วมกับสถาบันการศึกษาในพื้นที่ พัฒนาการท่องเที่ยวรูปแบบใหม่ ๆ การท่องเที่ยวเน้นคุณค่า
  ๒. วิเคราะห์ข้อมูลเพื่อพยากรณ์แนวโน้มทิศทางและรูปแบบการท่องเที่ยวในอนาคต
  ๓. ศึกษา วิจัย และสร้างมาตรการควบคุมจนวนนักท่องเที่ยวให้ได้มาตรฐานตามความสามารถในการรองรับ (Carrying Capacity) ในภาพรวมของกลุ่มจังหวัดอันดามัน
  ๔. วางแผนการพัฒนายุทธศาสตร์ด้านการท่องเที่ยว
  ๕. พัฒนาระบบข้อมูลข่าวสารและสร้างเครือข่ายความร่วมมือจากทุกภาคส่วน เพื่อสร้างการท่องเที่ยวที่ยั่งยืน
  ๖. วางระบบการบริหารจัดการ สร้างความสมดุล การขยายตัวและการเติบโตของนักท่องเที่ยวและการรองรับของแหล่งท่องเที่ยว
  ๗. ส่งเสริมการใช้นวัตกรรมและเทคโนโลยีที่เป็นมิตรกับสิ่งแวดล้อมเพื่อสนับสนุนการเติบโตทางด้านเศรษฐกิจบนฐานการรักษาสิ่งแวดล้อมที่เชื่อมโยงกับการท่องเที่ยว
  ๘. จัดตั้งศูนย์บริการข้อมูลสำหรับนักท่องเที่ยวที่จะลงทุนในด้านท่องเที่ยวอันดามัน
- แนวทางการพัฒนาที่ ๓ พัฒนากำลังคนด้านการท่องเที่ยวหลากหลายรูปแบบ**
๑. พัฒนาหลักสูตรการศึกษาทุกระดับ ให้ตอบโจทย์ความต้องการของอุตสาหกรรมและผู้เรียน
  ๒. พัฒนาคู่มือ ผู้ประกอบการให้มีทักษะการท่องเที่ยวที่สอดคล้องกับการท่องเที่ยวเน้นคุณค่า
  ๓. จัดตั้งศูนย์หรือสร้างเครือข่ายความร่วมมือในการฝึกอบรมและพัฒนาบุคลากรการท่องเที่ยว

๔. พัฒนาทักษะภาษา Reskill/Upskill ประชาชนในพื้นที่เพื่อเป็นฐานทรัพยากรด้านการท่องเที่ยว  
แนวทางการพัฒนาที่ ๔ พัฒนาและยกระดับผลิตภัณฑ์การท่องเที่ยวที่สร้างสรรค์ หลากหลาย  
ตอบสนองการท่องเที่ยววิถีใหม่ และเป็นมิตรกับสิ่งแวดล้อม

๑. ส่งเสริมและพัฒนาการท่องเที่ยวรูปแบบใหม่ ๆ ที่เน้นคุณภาพ และเพิ่มมูลค่าจากฐาน  
ทรัพยากรธรรมชาติที่หลากหลายและมีชื่อเสียงระดับโลก (World Class Value-Based Tourism) Satun  
Geo-Park, Phuket Gastronomy city, อ่าวเจมส์บอนด์ ฯลฯ เช่น Romantic Andaman Route,  
Andaman Go Green

๒. กำหนดจุดเน้นเพื่อพัฒนาสู่การท่องเที่ยวระดับโลก โดยเชื่อมโยงจุดแข็งในพื้นที่และกิจกรรม  
ระหว่างกลุ่ม เช่น เส้นทางท่องเที่ยวเชิงกีฬาอันดามัน การเชื่อมโยงสปากับเชิงการแพทย์ (Andaman  
Health Tourism)

๓. สร้างการมีส่วนร่วมกับภาคส่วนที่เกี่ยวข้อง ในการพัฒนาการท่องเที่ยวเน้นคุณค่า

๔. สนับสนุนให้มีระบบติดตาม ระบบการรับฟังความคิดเห็น ข้อเสนอแนะ ด้วยเทคโนโลยีที่ทันสมัย

๕. สร้างมาตรฐานการท่องเที่ยวรูปแบบใหม่ ๆ รวมทั้งศึกษาและเสนอการปรับปรุงร่างกฎหมายที่  
สนับสนุนการพัฒนาการท่องเที่ยว

แนวทางการพัฒนาที่ ๕ ส่งเสริมการตลาดการท่องเที่ยวในระดับโลก

๑. พัฒนาและยกระดับตลาดการท่องเที่ยวในทุกสาขาให้มีศักยภาพต่อการแข่งขันในตลาดโลก

๒. ใช้ข้อมูล Big data วิเคราะห์ในการสร้างภาพลักษณ์และจัดการข้อร้องเรียน ด้านการท่องเที่ยว  
การบริการ ให้มีความเหมาะสมและเป็นธรรม

๓. การเชื่อมโยงการบริการระหว่างธุรกิจการท่องเที่ยวในแต่ละรูปแบบและผู้เล่นที่เกี่ยวข้อง เพื่อให้ได้  
แพ็คเกจที่สร้างสรรค์และน่าสนใจ

๔. ขยายตลาดโดยสร้างเครือข่ายและเชื่อมโยงวิสาหกิจท่องเที่ยวด้านต่าง ๆ ภายในกลุ่มจังหวัด เช่น  
ท่องเที่ยวเชิงสุขภาพกับท่องเที่ยวชุมชน

๕. ในการท่องเที่ยวแต่ละแบบ เชื่อมโยงธุรกิจที่เกี่ยวข้องให้เกิดประสิทธิภาพเพื่อบริการที่ดี และ  
ยุติธรรมต่อนักท่องเที่ยว เช่น ท่องเที่ยวเชิงสุขภาพ ทำการเชื่อมโยงการบริการเชิงการแพทย์ การบริการสปา  
การบริการรถเช่า ของฝาก ฯลฯ

๖. พัฒนาระบบข้อมูลสารสนเทศเพื่อการเชื่อมโยงการท่องเที่ยวรูปแบบต่าง ๆ และส่งเสริมการนำ  
ข้อมูลสารสนเทศและงานวิจัยมาใช้ในการพัฒนา

๗. เชื่อมโยงเครือข่ายทางการท่องเที่ยว การค้าและบริการกับกลุ่มประเทศเพื่อนบ้าน

๘. พัฒนาความสัมพันธ์กับต่างประเทศในรูปแบบบ้านพี่เมืองน้องหรือแลกเปลี่ยนด้านวัฒนธรรมและ  
เป็นฐานเชื่อมโยงการท่องเที่ยว

๙. ส่งเสริมความร่วมมือระหว่างภาครัฐและเอกชนเพื่อสร้างความเข้มแข็งด้านการท่องเที่ยวเน้นการ  
สื่อสารที่เป็นจุดแข็งและเป็นไปในทิศทางเดียวกัน

๑๐. พัฒนาระบบเทคโนโลยีดิจิทัลที่สนับสนุนการเติบโตด้านการตลาดท่องเที่ยวในอนาคต

**เป้าหมายและตัวชี้วัด ประเด็นการพัฒนาที่ ๒ สนับสนุนและพัฒนากองทุนที่เกี่ยวเนื่องคุณค่าที่เป็นมิตรต่อสิ่งแวดล้อม**

เป้าหมาย	ตัวชี้วัด	ค่าฐาน			ค่าเป้าหมาย ๕ ปี				
		๒๕๖๑	๒๕๖๒	๒๕๖๓	๒๕๖๖	๒๕๖๗	๒๕๖๘	๒๕๖๙	๒๕๗๐
๑. รายได้จากการท่องเที่ยวเพิ่มขึ้นจากภาคบริการการท่องเที่ยวในรูปแบบที่หลากหลาย สร้างสรรค์ และเป็นมิตรต่อสิ่งแวดล้อม	๑. รายได้จากผู้เยี่ยมเยือนชาวไทยและชาวต่างชาติ เพิ่มขึ้นจากปีก่อนหน้า	ร้อยละ +๗.๒๓	ร้อยละ -๑.๔๘	ร้อยละ -๗๔.๖๘	ร้อยละ +	ร้อยละ +๑๐	ร้อยละ +๑๒	ร้อยละ +๑๕	ร้อยละ +๑๙
๒. การท่องเที่ยวมีมาตรฐานการบริการที่ดี ปลอดภัย ได้มาตรฐาน และมีการคมนาคมเชื่อมโยงเข้าถึงแหล่งท่องเที่ยวได้อย่างสะดวก	๒. ปริมาณขยะลดลง	๖๓๙,๔๒๗ (ล้านบาท/ปี)	๖๒๙,๙๑๕ (ล้านบาท/ปี)	๑๕๙,๔๖๙ (ล้านบาท/ปี)	๖๓๐,๐๐๐ (ล้านบาท/ปี)	๖๙๓,๐๐๐ (ล้านบาท/ปี)	๗๗๖,๑๖๐ (ล้านบาท/ปี)	๘๙๒,๕๘๔ (ล้านบาท/ปี)	๑,๐๖๒,๑๗๕ (ล้านบาท/ปี)
๓. ความเชื่อมั่นในความปลอดภัยและการบริการด้านการท่องเที่ยวสูงขึ้น		ร้อยละ +๒.๖๗	ร้อยละ +๑.๔๑	N/A	ร้อยละ -	ร้อยละ บท/ปี	ร้อยละ บท/ปี	ร้อยละ บท/ปี	ร้อยละ บท/ปี
		๓,๐๓๙ (ตัน/วัน)	๓,๐๘๒ (ตัน/วัน)	-	๓,๐๘๐ (ตัน/วัน)	-๐.๕ (ตัน/วัน)	๒,๗๕๐ (ตัน/วัน)	-๐.๗ (ตัน/วัน)	-๐.๘ (ตัน/วัน)

**ประเด็นการพัฒนาที่ ๓ ส่งเสริมการเกษตรยั่งยืนและเกษตรสมัยใหม่ให้มีประสิทธิภาพ**

**วัตถุประสงค์**

ก. เพื่อพัฒนาและฟื้นฟูทรัพยากรธรรมชาติ โครงสร้างพื้นฐาน ระบบสาธารณูปโภคที่สนับสนุนการเกษตรยั่งยืนและเกษตรสมัยใหม่

ข. เพื่อสร้างและพัฒนานวัตกรรมเกษตรสมัยใหม่ ให้ได้ผลผลิตใหม่ ๆ และการเกษตรที่มีประสิทธิภาพและมูลค่าสูง (เหนือน้อยน้อยได้มาก Less for more)

ค. เพื่อพัฒนาเกษตรกรและส่งเสริมการรวมกลุ่มให้สามารถพึ่งพาตนเองได้ด้วยปรัชญาเศรษฐกิจพอเพียง

ง. เพื่อส่งเสริมการเกษตร เกษตรแปรรูป ให้ได้มูลค่าและมีผลผลิตสูง

จ. เพื่อสร้าง ยกระดับ และพัฒนาแนวทางการตลาดสำหรับสินค้าเกษตร

**แนวทางการพัฒนาที่ ๑ พัฒนาและฟื้นฟูทรัพยากรธรรมชาติ โครงสร้างพื้นฐาน ลอจิสติก ระบบสาธารณูปโภคที่สนับสนุนการเกษตรสมัยใหม่และเกษตรยั่งยืนอย่างครบวงจร**

๑. ฟื้นฟูทรัพยากรธรรมชาติที่เอื้อให้เกิดสมดุลและเพิ่มมูลค่าการเกษตร

๒. พัฒนาแหล่งน้ำและเพิ่มประสิทธิภาพการบริหารจัดการน้ำชลประทานให้ครอบคลุมพื้นที่ทำการเกษตรอย่างเป็นระบบครบวงจร จัดทำโครงการธนาคารน้ำใต้ดินอย่างจริงจังและเร่งด่วน

๓. ส่งเสริมการบริหารจัดการที่ดิน สนับสนุนเครือข่ายอินเทอร์เน็ตเพื่อเกษตรกร

๔. พัฒนาระบบการขนส่ง (Logistic) ผลผลิตทางการเกษตร อาหารทะเล ทั้งทางบก ทางราง ทางอากาศ ทางน้ำ ให้มีประสิทธิภาพและราคาที่แข่งขันได้

๕. เพิ่มประสิทธิภาพการบริหารจัดการของเสียจากการเกษตร เช่นน้ำเสีย ขยะมูลฝอยและสิ่งปฏิกูล โดยใช้เทคโนโลยีที่เหมาะสม

๖. ส่งเสริมการใช้พลังงานทางเลือก พลังงานสะอาด เพื่อลดต้นทุนการเกษตร

**แนวทางการพัฒนาที่ ๒ วิจัยและพัฒนานวัตกรรมทางการเกษตรสมัยใหม่ และเกษตรยั่งยืนด้วยศาสตร์พระราชา**

๑. พัฒนาสินค้าประมงและสัตว์น้ำมูลค่าสูง ให้เป็นผลิตภัณฑ์เรือธงของอันดามัน (Andaman Seafood Paradise)

๒. ส่งเสริมการวิจัยและพัฒนานวัตกรรมอาหาร การเกษตรสมัยใหม่ ตามแนวทางการสร้างเศรษฐกิจ BCG และถ่ายทอดองค์ความรู้ให้แก่ประชาชน

๓. ศึกษาวิจัยเพื่อพัฒนาและคัดเลือกสายพันธุ์พืชที่เหมาะสมกับพื้นที่ และพัฒนากระบวนการเพาะปลูกหรือเก็บเกี่ยวอย่างถูกต้องเหมาะสม เพื่อให้ได้ผลผลิตที่มีคุณภาพมากยิ่งขึ้น

๔. วิเคราะห์ข้อมูลและวางแผนการผลิตเพื่อตอบสนองความมั่นคงทางอาหารของกลุ่มจังหวัดอันดามัน และตอบสนองการท่องเที่ยวของกลุ่มในอนาคต

๕. ส่งเสริมการผลิตและการตรวจรับรองสินค้าเกษตรให้ได้ตามระบบมาตรฐานและมีความปลอดภัย

๖. ส่งเสริมการใช้เทคโนโลยีนวัตกรรม งานวิจัย และการปรับเปลี่ยนกระบวนการ ผลิตให้สอดคล้องกับสภาพพื้นที่

๗. ส่งเสริมให้เกิดกระบวนการบริหารจัดการโรงงาน/ผลิตภัณฑ์ต้นแบบ เพื่อพัฒนาผลิตภัณฑ์ใหม่ตามแนวทางและกระบวนการที่วางไว้

๘. ศึกษาข้อปัญหาทางกฎหมายที่ส่งผลการพัฒนาเกษตรกรรม การประมง การปศุสัตว์ และดำเนินแนวทางการแก้ไขปัญหาดังกล่าว

๙. เพิ่มประสิทธิภาพการจัดการข้อมูลสารสนเทศการเกษตร เพื่อให้บริการแก่เกษตรกร

**แนวทางการพัฒนาที่ ๓ พัฒนาทักษะให้กับเกษตรกรและส่งเสริมการรวมกลุ่ม**

๑. พัฒนาเกษตรกรและเครือข่ายการทำงานให้มีทักษะและศักยภาพในการทำเกษตรสมัยใหม่

๒. พัฒนาการองค์ความรู้ในการวิเคราะห์ ประเมินสถานการณ์ด้านการตลาดทางการเกษตร

๓. ส่งเสริมการรวมกลุ่มของเกษตรกรในรูปแบบสหกรณ์วิสาหกิจชุมชน หรือรูปแบบบริษัทประชารัฐ เพื่อสร้างความเข้มแข็งให้กับทุกกลุ่ม

๔. สร้างเกษตรกรรุ่นใหม่ที่มีความรู้ทั้งทางทฤษฎีและการปฏิบัติเพื่อไปประกอบ อาชีพเกษตรกรรม และเป็นแบบอย่างที่ดีแก่เกษตรกรรายอื่น เพื่อให้เกิดการพัฒนาการเกษตรที่ยั่งยืน

**แนวทางการพัฒนาที่ ๔ ส่งเสริมการเกษตรสมัยใหม่และเกษตรยั่งยืนให้มีมูลค่า ผลผลิตสูง และครบวงจร**

๑. ส่งเสริมการเพาะเลี้ยงสัตว์น้ำชายฝั่งและการทำประมงพื้นบ้าน เพื่อเป็นแหล่งอาหารทะเลระดับโลก (Andama Seafood Paradise)

๒. ส่งเสริมภาคการเกษตรให้ใช้เทคโนโลยีช่วยในการผลิตและแปรรูปอย่างครบวงจร เพื่อลดต้นทุน และได้ผลผลิตที่มีมูลค่าสูง ในลักษณะ Smart Farming หรือ Precision Agriculture การทำเกษตรแม่นยำ โดยใช้เทคโนโลยี IoT

๓. ส่งเสริมให้ทำเกษตรยั่งยืนเพื่อให้เกิดความปลอดภัยและสามารถพึ่งพาตนเองได้ เกิดความมั่นคงทางอาหาร ความเข้มแข็งของเกษตรกร การหมุนเวียนของเศรษฐกิจในชุมชน BCG Economy ด้วยหลักศาสตร์พระราชา

๔. ส่งเสริมและพัฒนาศักยภาพการผลิตสินค้าปศุสัตว์ให้กับเกษตรกรอย่างครบวงจร โดยเฉพาะแพะ
๕. จัดหาแหล่งทุน สินเชื่อดอกเบี้ยต่ำ กองทุน และวางแผนบริหารต้นทุนการเกษตรแนวใหม่
๖. ส่งเสริมการจัดโซนนิ่งสินค้าเกษตรที่เป็นสินค้าสำคัญของจังหวัด และ/หรือสินค้าเกษตรทางเลือก ให้เหมาะสมกับศักยภาพของพื้นที่ ให้ดำเนินการได้ครบห่วงโซ่อุปทาน เชื่อมโยงทุกจังหวัดอันดามัน
๗. ส่งเสริมกระบวนการมีส่วนร่วมของภาคส่วนต่าง ๆ ในการขับเคลื่อนความร่วมมือภาคการเกษตร สร้างเป็นเครือข่ายเกษตรกรที่มีความเข้มแข็ง

#### แนวทางการพัฒนาที่ ๕ ยกระดับและพัฒนาแนวทางการตลาดสำหรับสินค้าเกษตรสู่ตลาดโลก

๑. ส่งเสริมและผลักดันให้มีศูนย์กลาง หรือ Digital Platform ด้านการค้าผลิตผลทางการเกษตรเพื่อเชื่อมโยงและกระจายสินค้าไปสู่ภูมิภาคทั้งในและต่างประเทศ
๒. ส่งเสริมการมีส่วนร่วมของประชาชนในการแก้ปัญหาาราคาผลผลิตตกต่ำ และวางแนวทางการเติบโตอย่างยั่งยืน
๓. ส่งเสริมการเป็นประตูการค้า การลงทุน ด้านสินค้าการเกษตร เชื่อมโยงการค้าชายแดน บนฐานโครงสร้างการคมนาคมที่หลากหลาย เช่น ศูนย์กระจายสินค้าทางการเกษตร ศูนย์จำหน่ายสินค้าเกษตรแปรรูป โดยเฉพาะในแหล่งท่องเที่ยวสำคัญ
๔. สร้างกิจกรรมการค้าระหว่างผู้ผลิตกับผู้บริโภค เช่น มหกรรมเกษตรแฟร์ มีตลาดกลางระดับจังหวัด แลกเปลี่ยนสินค้า มหกรรมสินค้าไทยเมียนมาร์ ตลาดชายแดน ระดับกลุ่มจังหวัด
๕. สร้างมูลค่าเพิ่มให้กับสินค้าเกษตรและพัฒนาระบบตลาดสินค้าเกษตรอย่างเป็นระบบครบวงจร
๖. พัฒนาระบบและบริหารจัดการเครือข่าย เพื่อเชื่อมโยงเครือข่ายและสถาบัน เกษตรกรในกลุ่มจังหวัด
๗. ส่งเสริมและสนับสนุนสถาบันเกษตรกรให้มีขีดความสามารถในการดำเนินธุรกิจ และช่วยเหลือสมาชิกในด้านการผลิตและการตลาด

เป้าหมายและตัวชี้วัด ประเด็นการพัฒนาที่ ๓ ส่งเสริมการเกษตรยั่งยืนและเกษตรสมัยใหม่ให้มีประสิทธิภาพ

เป้าหมาย	ตัวชี้วัด	ค่าฐาน				ค่าเป้าหมาย ๕ ปี				
		๒๕๖๐	๒๕๖๑	๒๕๖๒	๒๕๖๓	๒๕๖๖	๒๕๖๗	๒๕๖๘	๒๕๖๙	๒๕๗๐
1. ผลผลิตทางการเกษตรและเกษตรแปรรูป มีมูลค่าสูงขึ้น	1. อัตราการเพิ่มขึ้นของ	ร้อยละ	ร้อยละ	ร้อยละ	ร้อยละ	ร้อยละ	ร้อยละ	ร้อยละ	ร้อยละ	ร้อยละ
	ผลิตภัณฑ์มวลรวมภาคเกษตร (GACP) เมื่อเทียบกับปีก่อนหน้า	+3.00	-8.44	+3.31	N/A	90,000	+4	+4.5	+5	+5.5
2. เกษตรกรมีรายได้เพิ่มขึ้นจากการพัฒนาสมรรถนะ สร้างหรือใช้องค์ความรู้ นวัตกรรม และเทคโนโลยีสมัยใหม่	2. อัตราการเพิ่มขึ้นของ	ร้อยละ	ร้อยละ	ร้อยละ	ร้อยละ	ร้อยละ	ร้อยละ	ร้อยละ	ร้อยละ	ร้อยละ
	รายได้เฉลี่ยต่อหัวของเกษตรกรเมื่อเทียบกับปีก่อนหน้า	89,952	82,359	85,087	-	(ล้าน บาท/ปี)	0	2	03	51
3. เกษตรกรสามารถนำศาสตร์พระราช และหลักปรัชญาเศรษฐกิจพอเพียง มาประยุกต์ใช้ เพื่อสร้างความมั่นคงให้แก่ครอบครัวได้อย่างต่อเนื่องและยั่งยืน	2. อัตราการเพิ่มขึ้นของ	(ล้าน บาท/ปี)	(ล้าน บาท/ปี)	(ล้าน บาท/ปี)	(ล้าน บาท/ปี)	ร้อยละ	(ล้าน บาท/ปี)	(ล้าน บาท/ปี)	(ล้าน บาท/ปี)	(ล้าน บาท/ปี)
	รายได้เฉลี่ยต่อหัวของเกษตรกรเมื่อเทียบกับปีก่อนหน้า	+14.33	-13.80	+6.81	N/A	110,000	+3	+5	+7	+9
4. กลุ่มจังหวัดภาคใต้ฝั่งอันดามัน มีความมั่นคงทางอาหาร	2. อัตราการเพิ่มขึ้นของ	112,540	97,008	103,811	-	(บาท/ปี)	ร้อยละ	ร้อยละ	ร้อยละ	ร้อยละ
	รายได้เฉลี่ยต่อหัวของเกษตรกรเมื่อเทียบกับปีก่อนหน้า	(บาท/ปี)	(บาท/ปี)	(บาท/ปี)	(บาท/ปี)	113,300	113,300	118,965	127,293	138,749
5. อัตราการเพิ่มขึ้นของผลิตภัณฑ์มวลรวมภาคเกษตร (GACP) เมื่อเทียบกับปีก่อนหน้า	2. อัตราการเพิ่มขึ้นของ	(บาท/ปี)	(บาท/ปี)	(บาท/ปี)	(บาท/ปี)	(บาท/ปี)	(บาท/ปี)	(บาท/ปี)	(บาท/ปี)	(บาท/ปี)
	รายได้เฉลี่ยต่อหัวของเกษตรกรเมื่อเทียบกับปีก่อนหน้า	(บาท/ปี)	(บาท/ปี)	(บาท/ปี)	(บาท/ปี)	(บาท/ปี)	(บาท/ปี)	(บาท/ปี)	(บาท/ปี)	(บาท/ปี)

ประเด็นการพัฒนาที่ ๔ การพัฒนาสังคมและความมั่นคงในทุกระดับ

วัตถุประสงค์

- ก. เพื่อยกระดับโครงสร้างพื้นฐาน การคมนาคม สิ่งอำนวยความสะดวก ด้วยเทคโนโลยีล้ำสมัย เพื่อชีวิตความเป็นอยู่ที่ดีและปลอดภัย
- ข. เพื่อส่งเสริมการใช้เทคโนโลยีเพื่อจัดการด้านสิ่งแวดล้อม
- ค. เพื่อพัฒนาการศึกษาให้คนมีสมรรถนะสูงและมีความรับผิดชอบต่อสังคม
- ง. เพื่อลดปัญหาและสร้างภูมิคุ้มกันทางสังคม
- จ. เพื่อกระจายรายได้ ลดความเหลื่อมล้ำ สร้างความเข้มแข็งให้ชุมชน
- ฉ. เพื่อเพิ่มสมรรถนะระบบสาธารณสุขกลุ่มจังหวัดอันดามัน
- ช. เพื่อดูแลรักษาความปลอดภัยและเตรียมพร้อมรับการเปลี่ยนแปลงต่อภัยพิบัติ

ข. เพื่อเพิ่มประสิทธิภาพในการบริหารจัดการภาครัฐ

หมายเหตุ สำนักงานคณะกรรมการพัฒนาการเศรษฐกิจและสังคมแห่งชาติ ตัวชี้วัด แผนฯ ๑๒ ตั้งเป้าหมาย สัดส่วนประชากรที่อยู่ใต้เส้นความยากจนลดลงเหลือร้อยละ ๖.๕ ณ สิ้นแผนพัฒนาฯ แผนพัฒนาภาค ลดลงเหลือร้อยละ ๑๐ ณ สิ้นแผน

แนวทางการพัฒนาที่ ๑ ยกระดับโครงสร้างพื้นฐาน ให้เป็นเมืองน่าอยู่อย่างทั่วถึง ยั่งยืน และเป็นมิตรต่อสิ่งแวดล้อม

๑. ปรับปรุงระบบบริหารจัดการน้ำอย่างยั่งยืน ให้สามารถดำเนินชีวิตและธุรกิจได้อย่างต่อเนื่องและเพียงพอ

๒. ปรับปรุงและวางแผนระบบไฟฟ้าให้มีความเสถียร เพียงพอ และทั่วถึง รองรับการขยายตัวของเมือง และเศรษฐกิจในอนาคต

๓. ยกระดับโครงสร้างพื้นฐานการคมนาคมขนส่งมวลชน ที่มีมาตรฐานปลอดภัย เป็นมิตรกับสิ่งแวดล้อม ด้วยเทคโนโลยีอันชาญฉลาด (Smart mobility) เพื่อสร้างสังคมแห่งโอกาสและความเสมอภาค เช่น โครงการรถไฟรางเบา

๔. ส่งเสริมการเข้าถึงระบบอินเทอร์เน็ตให้ทั่วถึง เพื่อรองรับสังคมแห่งการเรียนรู้ การเรียนรู้ผ่านสื่อออนไลน์ (e-Learning) และการดำเนินชีวิตวิถีใหม่

๕. สร้างการมีส่วนร่วมของประชาชนในการออกแบบผังเมือง และโครงสร้างทางกายภาพ ให้สามารถรองรับคนทุกกลุ่ม ทั้งผู้สูงอายุ ผู้ด้อยโอกาส (Universal design) และการส่งเสริมสุขภาพของคนทุกช่วงวัย เช่น สถานที่ออกกำลังกาย ทางจักรยาน

๖. ส่งเสริมการเปิดประตูการค้า การลงทุน และการขนส่งระดับภูมิภาค ด้วยการคมนาคมหลากหลายรูปแบบเชื่อมโยงต่อยอดเป็นศูนย์กลางทางการค้า เช่น Marina hub พัฒนาเป็นเส้นทางทางทะเล เชื่อมต่อกับประเทศเพื่อนบ้าน มาเลเซีย พม่า และภูมิภาคอื่น ๆ ในโลก SEC สยามบินนานาชาติ ท่าเทียบเรือน้ำลึก ท่าเรือระนอง และถนนที่เชื่อมต่อกัน

แนวทางการพัฒนาที่ ๒ บริหารจัดการพลังงานและทรัพยากรธรรมชาติ ให้มีความสมดุลและยั่งยืน

๑. บริหารจัดการขยะอย่างมีประสิทธิภาพ และสนับสนุนการสร้างเศรษฐกิจหมุนเวียนจากขยะและสิ่งเหลือใช้

๒. แก้ปัญหาการจัดการน้ำเสียให้มีการกำจัดอย่างถูกวิธี ไม่ทำลายสภาพแวดล้อม และสามารถนำกลับมาใช้ประโยชน์ได้

๓. ลดปัญหาและวางแผนป้องกันการกัดเซาะชายฝั่งทะเลจากปัญหาการเปลี่ยนแปลงสภาพภูมิอากาศ (Climate change)

๔. อนุรักษ์ฟื้นฟูทรัพยากรทางทะเลและชายฝั่ง บริหารการใช้ประโยชน์อย่างสมดุลย์ตาม Carrying capacity ในภาพรวมของชายฝั่งทะเลอันดามัน

๕. สนับสนุนการใช้พลังงานทดแทนในรูปแบบต่าง ๆ ทั้งในระดับครัวเรือนและชุมชน เพื่อลดการพึ่งพาพลังงานจากฟอสซิล เช่น Solar roof การสร้างโรงไฟฟ้าชุมชน รถไฟฟ้า แก๊ซชีวมวล

๖. สร้างจิตสำนึกและส่งเสริมให้เกิดกลไกการมีส่วนร่วมของภาคประชาชนในการแก้ปัญหาขยะ น้ำเสีย และอนุรักษ์ทรัพยากรธรรมชาติและสิ่งแวดล้อม เช่น การสร้างต้นแบบ Best Practice ในการอนุรักษ์ทรัพยากรธรรมชาติและสิ่งแวดล้อม

๗. สนับสนุนการวิจัยและพัฒนาเทคโนโลยี นวัตกรรม ระบบข้อมูล สารสนเทศ เพื่อบริหารจัดการ ติดตาม และเฝ้าระวัง ทรัพยากรธรรมชาติและสิ่งแวดล้อม

๘. ยกระดับความร่วมมือระดับนานาชาติ เพื่อพัฒนานโยบายและกลไกในการบริหารจัดการมลพิษ ไร้ขอบเขตอย่างยั่งยืน เช่น P.M. ๒.๕

๙. จัดตั้งกองทุนสิ่งแวดล้อม เพื่อให้มีงบประมาณในการบริหารจัดการทรัพยากรธรรมชาติในพื้นที่ อันดามันอย่างคล่องตัวและทันเหตุการณ์

### แนวทางการพัฒนาที่ ๓ พัฒนาทุนมนุษย์ทุกช่วงวัย เพื่อสร้างโอกาสในการแข่งขัน

๑. พัฒนากำลังคนให้มีสมรรถนะสูง เป็นแรงงานเป็รื่องปัญญา (Knowledge worker) เพิ่มโอกาส ในการประกอบอาชีพใหม่ ๆ (Reskill/New skill) ตอบโจทย์ความต้องการและการพัฒนาแห่งอนาคต เช่น ธุรกิจเกี่ยวกับดิจิทัล (e-Sport, Data Science, AI) ธุรกิจเกี่ยวกับสุขภาพ (การดูแลผู้สูงอายุ เครื่องมือแพทย์ สมุนไพร กัญชา) ลอจิสติก

๒. พัฒนาทักษะคนทุกช่วงวัยให้สูงขึ้น (Up-skill) สร้างโอกาสในการเข้าถึงความรู้ เพื่อเพิ่ม ความสามารถในการแข่งขัน และเปิดโอกาสสู่สาขาวิชาชีพใหม่ ๆ

๓. พัฒนาทักษะที่จำเป็นในศตวรรษที่ ๒๑ เพื่อให้สามารถแข่งขันในระดับสากล ปรับตัวเข้ากับการ เปลี่ยนแปลง และใช้โอกาสจากการเปลี่ยนแปลงที่จะเกิดขึ้นในอนาคต (Resilience)

\* ทักษะที่สำคัญในการใช้ชีวิตและทำงานในศตวรรษที่ ๒๑ ได้แก่ ก) ทักษะการเรียนรู้และนวัตกรรม ได้แก่ คิดสร้างสรรค์ ใส่ใจ นวัตกรรม มีวิจารณญาณ แก้ปัญหาเป็น สื่อสารดี เติมใจร่วมมือ ข) อัดเดดทุกข้อมูลข่าวสาร ได้แก่ รู้เท่าทันสื่อ รอบรู้เทคโนโลยีสารสนเทศ ฉลาด สื่อสารทักษะสารสนเทศ สื่อ เทคโนโลยี ค) ทักษะชีวิตและอาชีพ ได้แก่ มีความยืดหยุ่น รู้จักปรับตัว ริเริ่มสิ่งใหม่ ใส่ใจดูแลตัวเอง รู้จักเข้าสังคม เรียนรู้วัฒนธรรม มีความเป็นผู้นำ รับผิดชอบหน้าที่ พัฒนาอาชีพ หมั่นหาความรู้รอบด้าน จาก สำนักงานบริหารและพัฒนาองค์ความรู้ (องค์การมหาชน) <http://www.okmd.or.th/okmd-opportunity/new-gen/๒๖๒/>

๒ กลุ่มเปราะบาง ได้แก่ เด็กอายุ ๐-๖ ปี ผู้สูงอายุ คนพิการ ผู้ป่วยติดเตียง ผู้ป่วยโรคเรื้อรัง

๔. พัฒนาทักษะด้านภาษาต่างประเทศ ให้ตอบโจทย์ความต้องการของอุตสาหกรรมและการอยู่ ร่วมกันกับชนหลายชาติ หลายวัฒนธรรม (พหุวัฒนธรรม)

๕. ส่งเสริมการใช้เทคโนโลยีดิจิทัลอย่างเหมาะสม (Digital literacy) เช่น การใช้ Social media, e-Commerce อย่างปลอดภัยและมีวิจารณญาณ เพิ่มโอกาสในการเรียนรู้สิ่งใหม่ ๆ ได้ด้วยตนเอง

๖. พัฒนาและส่งเสริมให้ประชาชนมีส่วนร่วมในการพิทักษ์รักษาเกียรติภูมิ ประโยชน์ของชาติและ สาธารณสมบัติของแผ่นดิน มีความเป็นไทย จิตสาธารณะ วินัย ความรับผิดชอบ และซื่อสัตย์สุจริต

### แนวทางการพัฒนาที่ ๔ ลดความเหลื่อมล้ำ เพื่อสังคมแห่งโอกาสและความเสมอภาค

๑. ลงทุนทางสังคมแบบมุ่งเป้าเพื่อช่วยเหลือและพัฒนาคุณภาพชีวิตของกลุ่มคนยากจน กลุ่ม เปราะบาง และกลุ่มผู้มีภาวะพึ่งพิงสูง ให้เข้าถึงบริการสาธารณสุข โครงสร้างพื้นฐาน การศึกษาได้อย่างทั่วถึง เพื่อสร้างสังคมแห่งโอกาสและความเสมอภาค

๒. ส่งเสริมอาชีพกลุ่มเปราะบาง กลุ่มคนยากจน ไร้บ้าน ให้มีที่ยืนในสังคมและพึ่งตนเองได้

๓. ส่งเสริมและบูรณาการการมีส่วนร่วมของภาคประชาชน ในการแก้ไขปัญหาที่ดินทำกิน ที่อยู่อาศัย

๔. พัฒนาระบบฐานข้อมูลและสารสนเทศ เพื่อการสำรวจ วิเคราะห์ บริหารจัดการ เชื่อมโยงการ

พัฒนาความมั่นคงด้านที่อยู่อาศัย และเพิ่มคุณภาพชีวิตให้แก่กลุ่มเปราะบาง

๕. พัฒนาระบบอิเล็กทรอนิกส์ของภาครัฐ ให้สามารถเฝ้าระวัง ป้องกัน และติดตามปัญหาด้านสังคม ความรุนแรงในครอบครัว การดูแลกลุ่มคนยากจน กลุ่มเปราะบาง และกลุ่มผู้มีภาวะพึ่งพิงสูง

๖. บูรณาการความร่วมมือด้านกฎหมายและการใช้เทคโนโลยี เพื่อสร้างมาตรการในการให้ความ ช่วยเหลือประชาชนที่ด้อยโอกาส ชาติที่ด้อยโอกาส และที่อยู่อาศัย

## แนวทางการพัฒนาที่ ๕ สร้างภูมิคุ้มกันทางสังคม เพื่อคุณภาพชีวิตที่ดีและยั่งยืน

๑. ส่งเสริมให้เกิดเศรษฐกิจตาม BCG Economy Model เพื่อดึงดูดเชิงด้านความหลากหลายของทรัพยากรทั้งในทะเลและบนบกของอันดามันร่วมกับวัฒนธรรมอันดามัน สูเศรษฐกิจในท้องถิ่นที่ยั่งยืน โดยน้อมนำหลักปรัชญาเศรษฐกิจพอเพียงมาปรับใช้ในการดำรงชีวิต สร้างความมั่นคงให้แก่ชุมชนอย่างทั่วถึงได้

๒. ส่งเสริมและสนับสนุนเศรษฐกิจระดับท้องถิ่น ให้เข้มแข็ง เติบโตอย่างต่อเนื่องและมั่นคง เพื่อสร้างภูมิคุ้มกันจากผลกระทบของเศรษฐกิจมหภาค เช่น วิสาหกิจชุมชน วิสาหกิจเพื่อสังคม โครงการหนึ่งโรงแรม หรือหนึ่งผู้ประกอบการหนึ่งชุมชน

๓. พัฒนา SME วิสาหกิจชุมชน วิสาหกิจเพื่อสังคม ให้ใช้นวัตกรรมและเทคโนโลยีสมัยใหม่

๔. จัดตั้งกองทุนเพื่อเพิ่มโอกาสทางการศึกษา อบรมอาชีพใหม่ และสนับสนุนวิสาหกิจชุมชน เพื่อลดการพึ่งพางบประมาณภาครัฐ และเพิ่มประสิทธิภาพในการบริการภาครัฐ

๕. สร้างสถาบันครอบครัวที่เข้มแข็งเพื่อสร้างภูมิคุ้มกันทางสังคม ลดปัญหาครอบครัวแห้วกลาง แยกแยก ปัญหาหย่าร้าง ปัญหายาเสพติด

๖. ป้องปรามและปราบปรามการใช้ยาเสพติด และรณรงค์ให้เห็นถึงโทษของยาเสพติดโดยใช้สื่อที่สอดคล้องกับกลุ่มเป้าหมาย

๗. วางแผนแก้ปัญหาสังคมผู้สูงอายุอย่างจริงจัง เร่งสนับสนุนสุขอนามัย สร้างความเชื่อมั่นและแรงจูงใจในการมีบุตรเพิ่ม เพื่อลดภาระของคนวัยทำงานในอนาคต เช่น เพิ่มอัตราการรอดชีวิตของทารกแรกเกิด พัฒนาคุณภาพการศึกษาในท้องถิ่น

๘. ส่งเสริมให้ประชาชนเห็นความสำคัญของการออกกำลังกาย สุขอนามัย เพื่อสุขภาพที่ดีทั้งกายและใจ

๙. ยกกระดับกลไกความร่วมมือจากทุกภาคส่วน สภาพลเมือง หน่วยงานที่เกี่ยวข้อง กฎหมาย และการมีส่วนร่วมของประชาชนทุกช่วงวัย ในการสร้างความเข้มแข็งอย่างยั่งยืนให้สถาบันครอบครัว ลดปัญหาการค้ามนุษย์ เช่น การจัดค่ายพัฒนาเยาวชน การทำงานแบบรัฐร่วมราษฎร์ หลักการทำงานร่วมกันแบบ บวร (บ้าน วัด โรงเรียน)

## แนวทางการพัฒนาที่ ๖ เตรียมความพร้อมป้องกัน และรับมือการเปลี่ยนแปลงทุกรูปแบบ

๑. ใช้กลไกความร่วมมือระหว่างภาครัฐและประชาชน สร้างมาตรการป้องกันความเสี่ยง การบริหารจัดการในภาวะฉุกเฉิน และการแก้ปัญหาจากภัยพิบัติ โรคอุบัติใหม่ และวิกฤตต่าง ๆ รวมทั้งความไม่สงบในประเทศเพื่อนบ้าน

๒. พัฒนาระบบการแพทย์แม่นยำ ทันสมัย รักษาโรคซับซ้อน กลไกการบริหารจัดการวัคซีน และเพิ่มบุคลากรทางการแพทย์เพื่อรองรับโรคอุบัติใหม่ ภัยพิบัติ และการเข้าสู่สังคมผู้สูงอายุ

๓. พัฒนาระบบบริหารจัดการเพื่อประเมินความเสี่ยงที่อาจจะส่งผลกระทบต่อสถานการณ์ฉุกเฉิน

๔. ส่งเสริมการใช้เทคโนโลยีในการป้องกัน แก้ปัญหาอาชญากรรมและอุบัติเหตุต่าง ๆ

๕. พัฒนาทุนมนุษย์ให้สามารถปรับตัว ยืดหยุ่น เรียนรู้และปรับตัวเข้ากับสิ่งใหม่ ๆ ได้อย่างรวดเร็ว (Resilience)

แนวทางการพัฒนาที่ ๗ การบริหารจัดการภาครัฐที่มีประสิทธิภาพ

๑. ผลักดันโครงการเขตเศรษฐกิจพิเศษภาคใต้ฝั่งอันดามัน เพื่อสนับสนุนด้านการท่องเที่ยว  
เกษตรกรรม ดิจิทัล และอุตสาหกรรมในอนาคต
๒. พัฒนาคือความร่วมมือระหว่างภาครัฐและเอกชน ประชาสังคม โดยจัดกิจกรรมที่สร้างความร่วมมือ  
บูรณาการทุกภาคส่วน
๓. กำหนดให้จังหวัดในฝั่งอันดามันเป็นเขตปกครองตนเอง เพื่อให้เกิดความคล่องตัวในการบริหารมิติ  
ต่าง ๆ
๔. ส่งเสริมช่องทางตรวจสอบ และเพิ่มความโปร่งใสในการใช้งบประมาณของภาครัฐ
๕. สร้างศูนย์การวิเคราะห์ข้อมูลพื้นฐานเพื่อใช้ติดตามและคาดการณ์ในการบริหารจังหวัดในอนาคต
๖. ติดตามและประเมินผลการปฏิบัติงานตามแผนยุทธศาสตร์และแผนปฏิบัติการแต่ละระดับ

เป้าหมายและตัวชี้วัด ประเด็นการพัฒนาที่ ๔ การพัฒนาสังคมและความมั่นคงในทุกรัฐ

เป้าหมาย	ตัวชี้วัด	ค่าฐาน				ค่าเป้าหมาย ๕ ปี				
		๒๕๖๐	๒๕๖๑	๒๕๖๒	๒๕๖๓	๒๕๖๖	๒๕๖๗	๒๕๖๘	๒๕๖๙	๒๕๗๐
๑. ประชาชนมีฐานะทางเศรษฐกิจดีขึ้น	๑. จำนวนคนจนลดลงเมื่อเทียบกับปีก่อนหน้า	ร้อยละ -๑๒.๒๔	ร้อยละ +๔๐.๓๖	ร้อยละ -๒๗.๗๗	ร้อยละ N/A	ร้อยละ ๑๗๖,๖๐๐ (คน/ปี)	ร้อยละ -๒	ร้อยละ -๓	ร้อยละ -๔	ร้อยละ -๕
๒. ประชาชนมีโอกาสและความเสมอภาคในการทมาหาถิ่น บนวิถีชีวิตที่ยั่งยืน	๒. คดีอาชญากรรม และยาเสพติดต่อ	๑๗๔,๒๐๐ (คน/ปี)	๒๔๔,๕๐๐ (คน/ปี)	๑๗๖,๖๐๐ (คน/ปี)	ร้อยละ N/A	ร้อยละ ๐.๕๙ (คน/ปี)	ร้อยละ ๖๘ (คน/ปี)	ร้อยละ ๗๖ (คน/ปี)	ร้อยละ ๖๑ (คน/ปี)	ร้อยละ ๐๓ (คน/ปี)
๓. ประชาชนมีสมรรถนะสูง ตอบโจทย์การพัฒนาแห่งอนาคต	๓. อัตราการเกิดโรคไม่ติดต่อเรื้อรัง NCDs	ร้อยละ +๑๕.๙๓	ร้อยละ +๑๐.๘๙	ร้อยละ -๒๙.๒๘	ร้อยละ N/A	ร้อยละ ๐.๑๐	ร้อยละ ๐.๕๖	ร้อยละ ๐.๕๓	ร้อยละ ๐.๔๙	ร้อยละ ๐.๔๕
๔. พื้นที่และเมืองมีความทันสมัย	๓. อัตราการเกิดโรคไม่ติดต่อเรื้อรัง NCDs	ร้อยละ ๐.๗๖	ร้อยละ ๐.๘๓	ร้อยละ ๐.๕๙	ร้อยละ N/A	ร้อยละ ๐.๑๐	ร้อยละ ๐.๕๖	ร้อยละ ๐.๕๓	ร้อยละ ๐.๔๙	ร้อยละ ๐.๔๕
๕. ประชาชนมีสถานพยาบาลที่ทันสมัย	๓. อัตราการเกิดโรคไม่ติดต่อเรื้อรัง NCDs	ร้อยละ ๐.๑๑	ร้อยละ ๐.๑๐	ร้อยละ N/A	ร้อยละ (ร้อยละ)	ร้อยละ (ร้อยละ)	ร้อยละ (ร้อยละ)	ร้อยละ (ร้อยละ)	ร้อยละ (ร้อยละ)	ร้อยละ (ร้อยละ)
๖. ประชาชนมีทักษะในศตวรรษที่ ๒๑	๓. อัตราการเกิดโรคไม่ติดต่อเรื้อรัง NCDs	ร้อยละ ๐.๑๑	ร้อยละ ๐.๑๐	ร้อยละ N/A	ร้อยละ (ร้อยละ)	ร้อยละ (ร้อยละ)	ร้อยละ (ร้อยละ)	ร้อยละ (ร้อยละ)	ร้อยละ (ร้อยละ)	ร้อยละ (ร้อยละ)

### ๓.๓ แผนพัฒนาจังหวัดสตูล

#### (๑) เป้าหมายการพัฒนาจังหวัดสตูล

“สตูลเมืองแห่งความผาสุกที่ยั่งยืน”

#### นิยามของเป้าหมายการพัฒนา ดังนี้

สตูลเมืองแห่งความผาสุกที่ยั่งยืน หมายถึง ความมุ่งมั่นในการพัฒนาเมืองให้บรรลุผลสัมฤทธิ์ตามองค์ประกอบของการพัฒนาเมืองที่มีความอยู่เย็นเป็นสุขร่วมกัน จังหวัดสตูลมีความมั่นคงทางสุขภาพ ความมั่นคงทางอาหารสูง ประชาชนมีรายได้เฉลี่ยต่อหัวเพิ่มขึ้นอย่างต่อเนื่อง การพัฒนาสังคมมนุษย์มีความก้าวหน้าเติบโตอย่างต่อเนื่อง และมีความสามารถในการแข่งขันทางเศรษฐกิจจากฐานการเกษตร สินค้าชุมชน โดยใช้เทคโนโลยีและนวัตกรรมในการแปรรูปสินค้าเป็นผลิตภัณฑ์ที่มีมูลค่าสูง การท่องเที่ยวชุมชน การท่องเที่ยวเชิงนิเวศน์ การท่องเที่ยวเชิงธรรมชาติที่มีความโดดเด่น พร้อมทั้งมีสิ่งแวดล้อมที่ดี มีคุณภาพ และเป็นเมืองต้นแบบของประเทศที่มีความผาสุก เติบโตอย่างยั่งยืน บนฐานปรัชญาของเศรษฐกิจพอเพียง

#### (๒) ตัวชี้วัดความสำเร็จตามเป้าหมายการพัฒนาจังหวัด

เพื่อให้สอดคล้องกับศักยภาพการพัฒนาจังหวัดและบริบทการเปลี่ยนแปลงทางเศรษฐกิจและสังคมของประเทศ และก้าวไปสู่วิสัยทัศน์การพัฒนาจังหวัดที่พึงปรารถนาในระยะเวลา ๕ ปี (พ.ศ.๒๕๖๖-๒๕๗๐) จังหวัดสตูล จึงกำหนดเป้าประสงค์รวมของการพัฒนาของการเป็นสตูลเมืองแห่งความผาสุกที่ยั่งยืน คือ เศรษฐกิจมีการขยายตัวอย่างต่อเนื่อง และประชาชนมีคุณภาพชีวิตที่ดีบนพื้นฐานสังคมพหุวัฒนธรรม

เป้าประสงค์รวม	ตัวชี้วัดความสำเร็จตามเป้าหมายการพัฒนา	ผลงานที่ผ่านมา (Baseline)	ค่าเป้าหมาย (Target)					
			พ.ศ. ๒๕๖๖	พ.ศ. ๒๕๖๗	พ.ศ. ๒๕๖๘	พ.ศ. ๒๕๖๙	พ.ศ. ๒๕๗๐	พ.ศ. ๒๕๖๖-๒๕๗๐
เศรษฐกิจมีการขยายตัวอย่างต่อเนื่อง และประชาชนมีคุณภาพชีวิตที่ดีบนพื้นฐานสังคมพหุวัฒนธรรม	๑. ร้อยละที่เพิ่มขึ้นต่อปีของมูลค่าผลิตภัณฑ์มวลรวมของจังหวัด (GPP)	ปี ๖๐=๒๐,๖๓๐ ลบ. ปี ๖๑=๒๐,๖๑๐ ลบ. ปี ๖๒=๒๐,๔๕๔ ลบ. มูลค่าเฉลี่ย ๓ ปี = ๒๐,๕๖๕ ลบ. ร้อยละที่เพิ่มขึ้นเฉลี่ย ๓ ปี ณ ราคาคงที่ = ร้อยละ (-๒.๒)	๐.๐๒ (๒๐,๕๖๙ ลบ.)	๐.๐๔ (๒๐,๕๗๓ ลบ.)	๐.๐๖ (๒๐,๕๗๗ ลบ.)	๐.๐๘ (๒๐,๕๘๑ ลบ.)	๐.๑๐ (๒๐,๕๘๖ ลบ.)	๐.๐๖ (๒๐,๕๗๗ ลบ.)
	๒. ระดับคะแนนความสุขเฉลี่ยของคนในครัวเรือนเพิ่มขึ้นจากปีที่ผ่านมา (คะแนนเต็ม ๑๐)	ปี ๕๘=๘๓๓ คะแนน ปี ๕๙=๘๒๓ คะแนน ปี ๖๐=๘๑๖ คะแนน ปี ๖๑=๘๒๑ คะแนน ปี ๖๒=๘๑๓ คะแนน เฉลี่ย ๕ ปี = ๘๒๑ คะแนน	๘.๒๐	๘.๒๕	๘.๓๐	๘.๓๕	๘.๔๐	๘.๓๐

เป้าประสงค์ รวม	ตัวชี้วัด ความสำเร็จ ตามเป้าหมาย การพัฒนา	ผลงานที่ผ่านมา (Baseline)	ค่าเป้าหมาย (Target)					พ.ศ.๒๕๖๖- ๒๕๗๐
			พ.ศ. ๒๕๖๖	พ.ศ. ๒๕๖๗	พ.ศ. ๒๕๖๘	พ.ศ. ๒๕๖๙	พ.ศ. ๒๕๗๐	
เศรษฐกิจมีการ ขยายตัวอย่าง ต่อเนื่อง และ ประชาชนมี คุณภาพชีวิตที่ดี บนพื้นฐาน สังคมพหุ- วัฒนธรรม(ต่อ)	๓. สัดส่วนปริมาณ ขยะที่กำจัด ถูกต้องต่อปริมาณ ขยะที่เกิดขึ้น (ร้อยละ) (ร้อยละ)	ปี ๕๙= ๑๙.๘๐ ปี ๖๐= ๒๑.๘๕ ปี ๖๑= ๒๗.๘๙ ปี ๖๒= ๒๘.๐๐ ปี ๖๓= ๓๐.๙๙ เฉลี่ย ๕ ปี = ๒๕.๗๑ <b>หมายเหตุ:</b> เนื่องจาก กระทรวงมหาดไทย ได้กำหนดเป้าหมาย ตามแผนแม่บทการ บริหารจัดการขยะมูล ฝอยของประเทศ (๒๕๕๙-๒๕๖๔)ขยะ มูลฝอยชุมชนต้อง ได้รับการจัดการอย่าง ถูกต้องตามหลัก วิชาการ ร้อยละ ๕๐ (ปี๒๕๕๙) และต้อง เพิ่มขึ้นร้อยละ ๕ ของทุกปี	๘๐ (๑๓๗.๗ ๔๓ ต้น)	๘๕ (๑๔๖.๙ ๔๓ ต้น)	๙๐ (๑๕๖.๑ ๔๓ ต้น)	๙๕ (๑๖๕.๓ ๔๓ ต้น)	๑๐๐ (๑๗๔.๕ ๔๓ ต้น)	๙๐ (๑๕๖.๑๔๓ ต้น)

(๓) ประเด็นการพัฒนาของจังหวัด

๑. การเติบโตทางเศรษฐกิจบนคุณภาพชีวิตที่เป็นมิตรกับสิ่งแวดล้อมอย่างยั่งยืน
๒. การพัฒนาคนคุณภาพ สังคมแห่งความสงบเรียบร้อยสันติสุขและระบบบริการรัฐที่มี

ประสิทธิภาพสูง

๓. การพัฒนาโครงสร้างพื้นฐาน ความทันสมัยของเมือง การคมนาคมโลจิสติกส์และการเชื่อมโยงภูมิภาค
๔. การบริหารจัดการทรัพยากรธรรมชาติและสิ่งแวดล้อม เพื่อคุณค่าแห่งชีวิต และการอนุรักษ์ที่ยั่งยืน

(๔) ประเด็นการพัฒนา เป้าหมาย ตัวชี้วัดความสำเร็จตามเป้าหมายการพัฒนา ค่าเป้าหมาย แนวทางการพัฒนาแต่ละประเด็นการพัฒนา

ประเด็นการพัฒนาที่ ๑ : การเติบโตทางเศรษฐกิจบนคุณภาพชีวิตที่เป็นมิตรกับสิ่งแวดล้อมอย่างยั่งยืน

วัตถุประสงค์

๑. เพื่อพัฒนาเศรษฐกิจการเกษตรสร้างสรรค์คุณค่าที่มีคุณภาพ มาตรฐาน แข่งขันได้
๒. เพื่อสร้างโอกาสทางเศรษฐกิจจากอุตสาหกรรมการท่องเที่ยวเชิงนิเวศที่มีมาตรฐานปลอดภัย และเป็นมิตรกับสิ่งแวดล้อม

๓. เพื่อสร้างและพัฒนาระบบเศรษฐกิจฐานรากให้มีความเข้มแข็ง เชื่อมโยงเป็นห่วงโซ่เศรษฐกิจ สร้างงาน อาชีพ ให้กับประชาชนในชุมชน

๔. เพื่อพัฒนาผู้ประกอบการ และปัจจัยที่เอื้อต่อการลงทุน การค้า การบริการ

๕. เพื่อสร้างโอกาสทางเศรษฐกิจเชื่อมโยงกับประเทศเพื่อนบ้าน และส่งเสริมการค้าชายแดน

เป้าประสงค์	ตัวชี้วัด ความสำเร็จตาม ประเด็นการพัฒนา	ผลงานที่ผ่านมา (Baseline)	ค่าเป้าหมาย (Target)					
			พ.ศ. ๒๕๖๖	พ.ศ. ๒๕๖๗	พ.ศ. ๒๕๖๘	พ.ศ. ๒๕๖๙	พ.ศ. ๒๕๗๐	พ.ศ. ๒๕๖๖ - ๒๕๗๐
การขยายตัวของ ภาคการเกษตร การท่องเที่ยว การบริการ การค้า และภาค อุตสาหกรรม เติบโตอย่าง ต่อเนื่อง	๑. ร้อยละการ เพิ่มขึ้นของรายได้ จากการท่องเที่ยว	ปี ๕๙= ๗,๕๖๐ ลบ. ปี ๖๐= ๘,๐๓๐ ลบ. ปี ๖๑= ๙,๑๐๑ ลบ. ปี ๖๒= ๙,๒๓๘ ลบ. ปี ๖๓= ๙,๘๕๕ ลบ. ร้อยละรายได้ที่ เพิ่มขึ้น(๒๕๖๐- ๒๕๖๒) = ร้อยละ ๗.๐๑(ใช้ปีฐานเป็น ๒๕๖๓)	๗ (๕,๑๘๕.๑ ๕ ลบ.)	๗ (๕,๕๔๗.๐ ๔ ลบ.)	๗ (๕,๙๓๘.๙ ๗ ลบ.)	๗ (๖,๓๕๗.๔ ๙ ลบ.)	๗ (๖,๘๐๒.๐ ๙ ลบ.)	๔๐.๔๐
	๒. ร้อยละที่เพิ่มขึ้น ของมูลค่าผลผลิต ทางการเกษตรที่ สำคัญ (สินค้าสำคัญ ปาล์ม, ยาง ผลผลิต ด้านการประมง พานิชย์)	ปี ๖๑ = ๕,๒๐๗.๘๐ ลบ. ปี ๖๒ = ๗,๑๕๗.๑๑ ลบ. ปี ๖๓ = ๗,๒๔๙.๗๓ ลบ. มูลค่าเฉลี่ย ๓ ปี (๒๕๖๑-๒๕๖๓) = ๖,๕๓๘.๒๑ ลบ.	๑.๐ (๗,๓๒๒. ๒๒ ลบ.)	๑.๕ (๗,๔๓๒. ๐๕ ลบ.)	๒.๐ (๗,๕๘๐. ๖๙ ลบ.)	๒.๕ (๗,๗๗๔. ๙๔ ลบ.)	๓ (๗,๙๖๙. ๓๑ ลบ.)	๒.๐ (๗,๖๑๕.๘๔ ลบ.)
	๓. ร้อยละที่เพิ่มขึ้น ของมูลค่าการ จำหน่ายสินค้า OTOP	ปี ๕๘= (๖๖๐ ลบ.) ปี ๕๙= ร้อยละ ๑๒(๗๔๒ ลบ.) ปี ๖๐= ร้อยละ ๑๙(๘๔๗ ลบ.) ปี ๖๑= ร้อยละ ๒๐.๔(๑,๐๖๒ ลบ.) ปี ๖๒= ร้อยละ ๒๓.๗(๑,๓๑๔ ลบ.) ปี ๖๓= ร้อยละ ๑๓.๘(๑,๔๙๖ ลบ.) ค่าเฉลี่ย ๕ ปี = ร้อยละ ๑๗.๗	ร้อยละ ๑๐ (๑,๙๙๒ ลบ.)	ร้อยละ ๑๐ (๒,๑๙๑ ลบ.)	ร้อยละ ๑๐ (๒,๔๑๐ ลบ.)	ร้อยละ ๑๐ (๒,๖๕๑ ลบ.)	ร้อยละ ๑๐ (๒,๙๑๖ ลบ.)	ร้อยละ ๑๐

เป้าประสงค์	ตัวชี้วัดความสำเร็จตามประเด็นการพัฒนา	ผลงานที่ผ่านมา (Baseline)	ค่าเป้าหมาย(Target)					
			พ.ศ. ๒๕๖๖	พ.ศ. ๒๕๖๗	พ.ศ. ๒๕๖๘	พ.ศ. ๒๕๖๙	พ.ศ. ๒๕๗๐	พ.ศ. ๒๕๖๖ - ๒๕๗๐
	๔. ร้อยละที่เพิ่มขึ้นจากปีที่ผ่านมาของมูลค่าการค้าชายแดน	ปี ๕๙= ๕๐๐.๑๔ ลป. ปี ๖๐= ๖๑๘.๐๕ ลป. ปี ๖๑= ๙๘๕.๓๘ ลป. ปี ๖๒= ๔๗๑.๗๔ ลป. ปี ๖๓= ๕๓๙.๑๙ ลป. ค่าเฉลี่ย ๖๒๒.๙ ลป. ร้อยละเฉลี่ยที่เพิ่มขึ้น ๕ ปี = ร้อยละ ๒๑.๔๒	ร้อยละ ๓.๐(๕๕ ลป.)	ร้อยละ ๓.๐(๕๗ ลป.)	ร้อยละ ๓.๐(๕๘ ลป.)	ร้อยละ ๓.๐(๖๐ ลป.)	ร้อยละ ๓.๐(๖๒ ลป.)	ร้อยละ ๓.๐(๕๘๙.๗๐ ลป.)
	๕. ร้อยละที่เพิ่มขึ้นต่อปีของมูลค่าผลิตภัณฑ์มวลรวมของจังหวัดภาคอุตสาหกรรม	ปี ๕๙= ๓,๓๐๑ ลป. ปี ๖๐= ๓,๘๑๙ ลป. ปี ๖๑= ๓,๕๐๕ ลป. ปี ๖๒= ๓,๕๕๖ ลป. ร้อยละรายได้ที่เพิ่มขึ้น (๒๕๕๙-๒๕๖๒)= ร้อยละ ๘.๑๙ ใช้ปีฐานเป็นปี ๒๕๖๒	๘.๒ ๓,๘๔๗.๕๙ ลป.	๘.๒ ๔,๑๖๓.๐๙ ลป.	๘.๒ ๔,๕๐๔.๔๖ ลป.	๘.๒ ๔,๘๗๓.๘๓ ลป.	๘.๒ ๕,๒๗๓.๔๘ ลป.	๘.๒ ๔,๕๓๒.๔๙ ลป.

แนวทางการพัฒนา ประกอบด้วย ๑๗ แนวทาง ตามหลักห่วงโซ่คุณค่า (Value Chain) ดังต่อไปนี้

๑. ส่งเสริมและพัฒนาการท่องเที่ยวรูปแบบใหม่ที่เน้นคุณภาพและเพิ่มมูลค่าจากฐานการมีแหล่งท่องเที่ยวระดับโลก(Geo-Park) และการมีทรัพยากรธรรมชาติที่หลากหลาย เพื่อดึงดูดนักท่องเที่ยวให้มาอยู่อาศัยในระยะยาว
๒. การพัฒนาศักยภาพการท่องเที่ยวโดยชุมชนให้มีขีดความสามารถในการแข่งขันและยกระดับการบริการการท่องเที่ยว โดยใช้ทรัพยากรธรรมชาติที่หลากหลายและความมั่นคงทางอาหารเป็นฐาน
๓. เสริมสร้างศักยภาพการบริหารจัดการด้านการท่องเที่ยวให้มีประสิทธิภาพเพื่อรองรับการท่องเที่ยวที่เพิ่มขึ้นอย่างต่อเนื่อง ทั้งในระดับประเทศและระดับนานาชาติ
๔. พัฒนาเส้นทางการท่องเที่ยว(route) ให้สอดคล้องและเชื่อมโยงกับระบบโลจิสติกส์และตลาดการท่องเที่ยว
๕. พัฒนาศักยภาพบุคลากร ในอุตสาหกรรมการท่องเที่ยวเชิงนิเวศ และท่องเที่ยวธรรมชาติ โดยใช้กระบวนการมีส่วนร่วม ผสมผสานเทคโนโลยีให้เกิดนวัตกรรมด้านการท่องเที่ยวสู่ตลาดการท่องเที่ยว ๔.๐
๖. ส่งเสริมและพัฒนาระบบการบริหารจัดการพื้นที่การค้า การท่องเที่ยว ให้มีความทันสมัยได้มาตรฐานและเชื่อมโยงอาเซียน
๗. พัฒนาและส่งเสริมการเพิ่มมูลค่าผลผลิตทางการเกษตรด้วยการใช้เทคโนโลยีดิจิทัลแบบครบวงจรในลักษณะ Smart Farming

๘. ส่งเสริมและพัฒนาสถาบันเกษตรกร ผู้ประกอบการ และเชื่อมโยงเครือข่ายภาคเกษตรกร สร้างฐานการเกษตรอุตสาหกรรมให้เข้มแข็งและแข่งขันได้
๙. ส่งเสริมและพัฒนาศักยภาพเกษตรกร กลุ่มเกษตรกรให้น้อมนำปรัชญาเศรษฐกิจพอเพียงมาใช้ในการเกษตรให้เหมาะสมกับศักยภาพพื้นที่เพื่อผลิตสินค้าเกษตรในระดับครัวเรือน และเชื่อมโยงสู่ชุมชน
๑๐. ส่งเสริมการอนุรักษ์พันธุกรรมพืชพื้นถิ่น และพัฒนาสินค้าเกษตร GI
๑๑. ส่งเสริมการสร้างคลังอาหารชุมชนและตลาดเกษตรอินทรีย์หรือตลาดสีเขียวเพื่อสร้างสุขอย่างยั่งยืน
๑๒. สนับสนุนส่งเสริมอุตสาหกรรมอาหารฮาลาล และบริการ ฮาลาล เชื่อมโยงชายแดนใต้ และสังคมมุสลิมนานาชาติ
๑๓. สร้างการรวมกลุ่มอุตสาหกรรม(Cluster) และอุตสาหกรรมชุมชนสีเขียว
๑๔. พัฒนาผลิตภัณฑ์ชุมชน OTOP และผลิตภัณฑ์ภูมิปัญญาท้องถิ่นและนวัตกรรมชุมชน สู่อุตสาหกรรม Brand การค้าที่สามารถแข่งขันได้
๑๕. พัฒนา และยกระดับทักษะฝีมือแรงงาน ส่งเสริมการมีงานทำ มีทักษะแรงงานที่แข่งขันได้และเข้าถึงสวัสดิการประกันสังคม เพื่อการพึ่งพาตนเองทางรายได้ที่มั่นคงและยั่งยืน
๑๖. พัฒนาและฝึกอาชีพ ให้กับผู้สูงอายุและผู้ด้อยโอกาส ให้มีความรู้สุมวัย มีอาชีพ มีรายได้พึ่งพาตนเองได้
๑๗. ส่งเสริมเศรษฐกิจฐานรากให้เข้มแข็ง เพื่อสร้างภูมิคุ้มกันจากผลกระทบของเศรษฐกิจมหภาค

#### แผนงาน

๑. แผนงานการพัฒนาแหล่งท่องเที่ยวและสิ่งอำนวยความสะดวก
๒. แผนงานส่งเสริมและพัฒนาการท่องเที่ยวและบริการ
๓. แผนงานส่งเสริมการกีฬาเพื่อการท่องเที่ยวและนันทนาการ
๔. แผนงานส่งเสริมการพัฒนาบุคลากรเพื่อการท่องเที่ยว
๕. แผนงานส่งเสริมการประชาสัมพันธ์ด้านการท่องเที่ยว
๖. แผนงานการเพิ่มประสิทธิภาพการผลิตภาคการเกษตร
๗. แผนงานการพัฒนาศักยภาพเกษตรกร
๘. แผนงานการส่งเสริมการแปรรูปและการตลาด
๙. แผนงานการพัฒนาและส่งเสริมอาชีพ

ประเด็นการพัฒนาที่ ๒ : การพัฒนาคุณภาพ สังคมแห่งความสงบเรียบร้อย สันติสุข และระบบบริการ  
รัฐที่มีประสิทธิภาพสูง

วัตถุประสงค์

๑. เพื่อเสริมสร้างความมั่นคงในชีวิตแก่ประชาชนให้มีความอาชีพ มีรายได้ มีที่อยู่อาศัย และมีความปลอดภัยในชีวิตและทรัพย์สิน
๒. เพื่อเสริมสร้างความรอบรู้ทางสุขภาพแก่ประชาชนให้สามารถพึ่งตนเองทางสุขภาพได้
๓. เพื่อส่งเสริมการพัฒนาครอบครัว และสร้างค่านิยมการดูแลคนเปราะบาง การพัฒนาคุณภาพชีวิตคนเปราะบาง ลดความเหลื่อมล้ำในการพัฒนา
๔. เพื่อส่งเสริม สนับสนุน การอนุรักษ์ ส่งเสริมวัฒนธรรม ภูมิปัญญา ประเพณีและวิถีชีวิตเมืองสตูลให้ยั่งยืน
๕. ส่งเสริมการพัฒนาประชาชนคุณภาพรองรับการเติบโตของจังหวัดในทุกมิติ
๖. เพื่อส่งเสริมหมู่บ้านให้มีความเข้มแข็งในการจัดการความสงบเรียบร้อย และการเสริมสร้างสันติสุขในพื้นที่อย่างยั่งยืน เป็นเมืองพหุวัฒนธรรมที่สงบ
๗. เพื่อส่งเสริมการพัฒนาบริการของรัฐที่มีคุณภาพ เข้าถึงการบริการประชาชน เป็นที่พึงพอใจของประชาชน

เป้าประสงค์	ตัวชี้วัด ความสำเร็จตาม ประเด็นการพัฒนา	ผลงานที่ผ่านมา (Baseline)	ค่าเป้าหมาย(Target)					
			พ.ศ. ๒๕๖๖	พ.ศ. ๒๕๖๗	พ.ศ. ๒๕๖๘	พ.ศ. ๒๕๖๙	พ.ศ. ๒๕๗๐	พ.ศ. ๒๕๖๖ -๒๕๗๐
๑. ประชาชนมี คุณภาพชีวิตที่ดีและมี ความเข้มแข็งตาม หลักปรัชญาของ เศรษฐกิจพอเพียง และลดความเหลื่อม ล้ำทางสังคม	๑. ร้อยละของ ประชากรที่อยู่ใต้ เส้นความยากจน ลดลง	ปี ๕๙ = ๕.๘๑ ปี ๖๐ = ๑๐.๒๓ ปี ๖๑ = ๑๒.๕๖ ปี ๖๒ = ๑๔.๘๓ ค่าเฉลี่ย ๑๐.๘๖ ร้อยละเฉลี่ยที่ เพิ่มขึ้น ๒๐.๔๓ คำนวณจาก ๒ ปี ล่าสุด)	ร้อยละ ๑๙.๗๔	ร้อยละ ๒๑.๙๖	ร้อยละ ๒๔.๑๘	ร้อยละ ๒๖.๔๐	ร้อยละ ๒๘.๖๒	ร้อยละ ๒๔.๑๘
	๒. ร้อยละผู้สูงอายุมี พฤติกรรมสุขภาพที่ พึงประสงค์	ปี ๖๔ = ๒๐.๖๙ เริ่มจัดเก็บข้อมูลปี ๖๔	๓๐	๓๕	๔๐	๔๕	๕๐	๔๐

	<p>๓. ร้อยละที่ลดลงของอัตราผู้ป่วยโรคเบาหวาน และโรคความดันโลหิตสูงรายใหม่(อัตราต่อแสนประชาชน) -เบาหวาน</p>	<p>เบาหวาน (ปี ๖๐ = (๑,๒๑๔ ราย) ปี ๖๑ = -๕.๒๘ (๑,๒๘๑ ราย) ปี ๖๒ = ๗.๗๐ (๑,๑๘๘ ราย) ปี ๖๓ = -๑.๘๒ (๑,๒๓๒ ราย) ปี ๖๔ = ๑๙.๑๓ (๑,๑๖๓ ราย) ค่าเฉลี่ย ๔.๙๓</p>	๕	๑๐	๑๕	๒๐	๒๕	๑๕
	<p>ความดันโลหิตสูง</p>	<p>ความดันโลหิตสูง (ปี ๖๐ = - (๔,๑๘๘ ราย) ปี ๖๑ = -๘.๘๗ (๓,๘๒๙ ราย) ปี ๖๒ = ๑๔.๐๙ (๓,๓๐๕ ราย) ปี ๖๓ = -๖.๔๕ (๓,๑๔๑ ราย) ปี ๖๔ = ๑๕.๔๖ (๓,๐๖๕ ราย) ค่าเฉลี่ย ๑๑.๒๐</p>	๕	๑๐	๑๕	๒๐	๒๕	๑๕

เป้าประสงค์	ตัวชี้วัด ความสำเร็จตาม ประเด็นการพัฒนา	ผลงานที่ผ่านมา (Baseline)	ค่าเป้าหมาย(Target)					
			พ.ศ. ๒๕๖๖	พ.ศ. ๒๕๖๗	พ.ศ. ๒๕๖๘	พ.ศ. ๒๕๖๙	พ.ศ. ๒๕๗๐	พ.ศ. ๒๕๖๖ - ๒๕๗๐
	๔. ค่าสัมประสิทธิ์ ความไม่เสมอภาค ด้านรายได้ลดลง	ปี ๕๖ = ๐.๒๗๕ ปี ๕๘ = ๐.๒๙๕ ปี ๖๐ = ๐.๒๙๖ ปี ๖๒ = ๐.๒๙๑ เฉลี่ยปีละ ๐.๒๘๙	๐.๒๘๙	๐.๒๘๔	๐.๒๗๙	๐.๒๗๔	๐.๒๖๙	๐.๒๗๙
	๕. ร้อยละของ ผู้ด้อยโอกาส ทางสังคมที่ได้รับ การดูแลช่วยเหลือ ฟื้นฟูอย่างต่อเนื่อง เพื่อคุณภาพชีวิตที่ดี ขึ้น	ปี ๕๙ = ๘๕.๗๙ ปี ๖๐ = ๘๗.๕๘ ปี ๖๑ = ๘๙.๑ ปี ๖๒ = ๙๐.๐๕ ปี ๖๓ = ๙๒.๗๑ (๔,๓๑๔ คน) ค่าเฉลี่ย ๘๙.๐๕	เพิ่มขึ้น ร้อยละ ๕ จากปี ๒๕๖๕	เพิ่มขึ้น ร้อยละ ๕ จากปี ๒๕๖๖	เพิ่มขึ้น ร้อยละ ๕ จากปี ๒๕๖๗	เพิ่มขึ้น ร้อยละ ๕ จากปี ๒๕๖๘	เพิ่มขึ้น ร้อยละ ๕ จากปี ๒๕๖๙	เพิ่มขึ้น ร้อยละ ๕
	๖. ร้อยละของ ค่าเฉลี่ยคะแนน O-NET นักเรียน มัธยมศึกษาตอน ปลายเพิ่มขึ้น	ปี ๕๘ = ๓๓.๒๓ ปี ๕๙ = ๓๓.๓๖ ปี ๖๐ = ๓๓.๒๗ ปี ๖๑ = ๓๒.๖๕ ปี ๖๒ =						
	๗. ร้อยละของผู้เข้าสู่ ความคุ้มครองภายใต้ กฎหมายประกันสังคม ต่อกำลังแรงงาน ทั้งหมด	ปี ๕๙ = ๑๙.๙๓ ปี ๖๐ = ๒๑.๐๒ ปี ๖๑ = ๒๓.๐๒ ปี ๖๒ = ๒๕.๖๖ ปี ๖๓ = ๒๗.๙๐ ร้อยละเฉลี่ย ๕ ปี = ร้อยละ ๒๓.๕๑	๒๙	๓๑	๓๓	๓๕	๓๗	๓๓
๒. ปัญหา อาชญากรรม ยาเสพติดและภัย คุกคามลดลงอย่าง ต่อเนื่อง สังคมพหุ วัฒนธรรม อยู่ร่วมกัน อย่างสันติสุข	๑. ร้อยละที่ลดลง ของปัญหา อาชญากรรม ต่อ ประชากรแสนคน	ปี ๕๙ = ๔๒.๔๐ ปี ๖๐ = ๓๓.๒๓ ปี ๖๑ = ๓๒.๕๐ ปี ๖๒ = ๓๑.๒๕ ปี ๖๓ = ๒๓.๗๕ ร้อยละเฉลี่ย ๕ ปี = ร้อยละ ๓๒.๖๓	๓๒.๖๓	๓๒.๔๗	๓๒.๓๑	๓๒.๑๕	๓๑.๙๙	๓๒.๓๑

เป้าประสงค์	ตัวชี้วัด ความสำเร็จตาม ประเด็นการพัฒนา	ผลงานที่ผ่านมา (Baseline)	ค่าเป้าหมาย(Target)					
			พ.ศ. ๒๕๖๖	พ.ศ. ๒๕๖๗	พ.ศ. ๒๕๖๘	พ.ศ. ๒๕๖๙	พ.ศ. ๒๕๗๐	พ.ศ. ๒๕๖๖ - ๒๕๗๐
	๒. ร้อยละของ จำนวนหมู่บ้าน/ ชุมชนปลอดภัยเสพ ติด (หมู่บ้าน สีขาว) ต่อหมู่บ้าน/ ชุมชนทั้งหมด ๒๘๐ หมู่บ้าน ๒๐ ชุมชน รวม ๓๐๐)	ปี ๕๙(๒๙๘ หมู่บ้าน/ ชุมชน) = ร้อยละ ๓๒.๘๙ คิดเป็น ๙๘ หมู่บ้าน/ ชุมชน ปี ๖๐(๒๙๘ หมู่บ้าน/ ชุมชน) = ร้อยละ ๔๓.๖๒ คิดเป็น ๑๓๐ หมู่บ้าน/ ชุมชน ปี ๖๑(๒๙๘ หมู่บ้าน/ ชุมชน) = ร้อยละ ๖๑.๕๔ คิดเป็น ๑๘๔ หมู่บ้าน/ ชุมชน ปี ๖๒(๒๙๙ หมู่บ้าน/ ชุมชน) = ร้อยละ ๕๑.๑๗ คิดเป็น ๑๕๓ หมู่บ้าน/ ชุมชน ปี ๖๓(๓๐๐ หมู่บ้าน/ ชุมชน) = ร้อยละ ๘๔ คิดเป็น ๒๕๒ หมู่บ้าน/ ชุมชน ค่าเฉลี่ย ๕ ปี = ร้อยละ ๕๔.๕๖ คิดเป็น ๑๖๓ หมู่บ้าน/ชุมชน	๖๓ (๑๘๙ หมู่บ้าน /ชุมชน)	๖๕ (๑๙๕ หมู่บ้าน/ ชุมชน)	๖๗ (๒๐๑ หมู่บ้าน/ ชุมชน)	๖๙ (๒๐๗ หมู่บ้าน/ ชุมชน)	๗๑ (๒๑๓ หมู่บ้าน ชุมชน)	๖๗ (๒๐๑ หมู่บ้าน/ ชุมชน)

แนวทางการพัฒนา ประกอบด้วย ๑๑ แนวทาง ตามหลักห่วงโซ่คุณค่า (Value Chain) ดังต่อไปนี้

๑. สร้างเมืองให้น่าอยู่ สะอาด สงบ บนพื้นฐานความหลากหลายทางวัฒนธรรมด้วยการอนุรักษ์  
ทรัพยากรธรรมชาติและสิ่งแวดล้อม เป็นสังคมพหุวัฒนธรรมที่เข้มแข็ง
๒. ส่งเสริมความเข้มแข็ง ความอบอุ่น ความสัมพันธ์ที่ดีของสมาชิกในครอบครัว และความผาสุก  
ในชุมชน
๓. สร้างความเข้มแข็งของเศรษฐกิจชุมชนเพื่อรองรับสังคมผู้สูงอายุและส่งเสริมคุณภาพชีวิตของ  
ประชาชน
๔. ส่งเสริมและสนับสนุนภาคีเครือข่ายทางสังคม จิตอาสาและองค์กรสาธารณประโยชน์ให้เข้มแข็ง  
และเป็นหุ้นส่วนในการพัฒนาสังคม
๕. ส่งเสริมการจัดระเบียบความสงบเรียบร้อยในหมู่บ้าน ชุมชนและสังคมให้มีความเข้มแข็ง มุ่งขจัด  
อาชญากรรม ยาเสพติด ภัยคุกคามด้วยกลไกทางกฎหมาย หลักธรรมทางศาสนา และการมีส่วนร่วมของ  
ประชาชน
๖. พัฒนาบริการทางการแพทย์ ส่งเสริม การสร้างภูมิคุ้มกันให้ประชาชน และภูมิปัญญาแพทย์  
แผนไทย

๗. พัฒนาและยกระดับคุณภาพการศึกษาการเรียนรู้ของชุมชนและประชาชนให้เท่าทันการเปลี่ยนแปลงทุกระดับ สมบูรณ์ด้วยทักษะศตวรรษที่ ๒๑
๘. เสริมสร้างธรรมาภิบาลภาครัฐ และยกระดับมาตรฐานบริการของรัฐ ให้มีความทันสมัย เพิ่มคุณภาพการบริการตามบริบทของพื้นที่ที่ให้ประชาชนพึงพอใจ
๙. บูรณาการความร่วมมือด้านกฎหมาย เพื่อสร้างมาตรการในการให้ความช่วยเหลือประชาชนที่ด้อยโอกาส ขาดที่ดินทำกินและที่อยู่อาศัย
๑๐. คุ้มครองสิทธิและส่งเสริมและพัฒนาอาชีพและสุขภาพของผู้สูงอายุ คนพิการ และผู้ด้อยโอกาส ลดความเหลื่อมล้ำทางสังคม
๑๑. สร้างการรับรู้ ด้านกฎหมายและเคารพสิทธิ เพื่อให้ประชาชนเชื่อมั่นต่อกระบวนการอำนวยความสะดวกธุรกรรม และลดความเหลื่อมล้ำของสังคม

#### แผนงาน

๑. แผนงานการพัฒนาศักยภาพคน
๒. แผนงานการพัฒนาโครงสร้างพื้นฐานเพื่อการเรียนรู้
๓. แผนงานกระจายรายได้ ลดความเหลื่อมล้ำ สร้างความเข้มแข็งให้ชุมชน
๔. แผนงานเพิ่มประสิทธิภาพระบบสาธารณสุข
๕. แผนงานพัฒนาคุณภาพระบบการศึกษา
๖. แผนงานเพิ่มประสิทธิภาพการป้องกันและแก้ไขปัญหาเสพติด
๗. แผนงานเสริมสร้างความมั่นคงและความปลอดภัย
๘. แผนงานเพิ่มประสิทธิภาพในการบริหารจัดการภาครัฐ

**ประเด็นการพัฒนาที่ ๓ : การพัฒนาโครงสร้างพื้นฐาน ความทันสมัยของเมือง การคมนาคมโลจิสติกส์และการเชื่อมโยงภูมิภาค**

#### วัตถุประสงค์

๑. เพื่อปรับปรุง พัฒนา เส้นทางคมนาคมให้มีความสะดวก ปลอดภัย เชื่อมโยง ให้สามารถรองรับการค้า การท่องเที่ยว การพัฒนาเศรษฐกิจและสังคมของจังหวัด
๒. เพื่อยกระดับสิ่งอำนวยความสะดวกรองรับการพัฒนาจังหวัด ชุมชน สู่อุตสาหกรรม และสังคมแห่งอนาคต
๓. เพื่อส่งเสริม สนับสนุนการพัฒนาเมืองน่าอยู่ ปลอดภัย และเป็นมิตรกับสิ่งแวดล้อม

เป้าประสงค์	ตัวชี้วัด ความสำเร็จตาม ประเด็นการพัฒนา	ผลงานที่ผ่านมา (Baseline)	ค่าเป้าหมาย(Target)					
			พ.ศ. ๒๕๖๖	พ.ศ. ๒๕๖๗	พ.ศ. ๒๕๖๘	พ.ศ. ๒๕๖๙	พ.ศ. ๒๕๗๐	พ.ศ.๒๕๖๖ - ๒๕๗๐
พัฒนาเมืองให้มีความเจริญทันสมัยและน่าอยู่	๑. ร้อยละของหมู่บ้านที่ถนนสายหลักใช้การได้ตลอดทั้งมุม							
	๒. ร้อยละของครัวเรือน/ประชากรที่เข้าถึงบริการสาธารณะ(ไฟฟ้า ประปา อินเทอร์เน็ต) ร้อยละของครัวเรือนที่เข้าถึงไฟฟ้า	ปี ๕๙ = ๙๓.๙๕ ปี ๖๐ = ๙๗.๐๘ ปี ๖๑ = ๙๒.๖๙ ปี ๖๒ = ๙๕.๕๔ ปี ๖๓ = ๙๕.๗๓ ร้อยละเพิ่มขึ้นเฉลี่ย ปีละ ๐.๕๒	๙๗.๒๓	๙๗.๗๔	๙๘.๒๕	๙๘.๗๕	๙๙.๒๗	๙๘.๒๕

เป้าประสงค์	ตัวชี้วัด ความสำเร็จตาม ประเด็นการพัฒนา	ผลงานที่ผ่านมา (Baseline)	ค่าเป้าหมาย(Target)					
			พ.ศ. ๒๕๖๖	พ.ศ. ๒๕๖๗	พ.ศ. ๒๕๖๘	พ.ศ. ๒๕๖๙	พ.ศ. ๒๕๗๐	พ.ศ.๒๕๖๖ - ๒๕๗๐
	ร้อยละของครัวเรือนที่เข้าถึงน้ำประปา	ปี ๕๙ = ๒๔.๐๓ ปี ๖๐ = ๒๔.๑๙ ปี ๖๑ = ๒๔.๓๙ ปี ๖๒ = ๒๔.๗๑ ปี ๖๓ = ๒๕.๒๓ ร้อยละเพิ่มขึ้นเฉลี่ย ปีละ ๑.๒๓	๒๕.๓๒	๒๕.๓๕	๒๕.๓๙	๒๕.๔๒	๒๕.๔๕	๒๕.๓๙
	ร้อยละของประชากรที่เข้าถึงอินเทอร์เน็ต	ปี ๕๙ = ๔๗.๗๐ ปี ๖๐ = ๕๖.๖๐ ปี ๖๑ = ๖๐.๘๐ ปี ๖๒ = ๖๘.๘๐ ปี ๖๓ = ๗๗.๙๒ ค่าเฉลี่ย ๕ ปี คือ ๖๒.๓๔	๙๐.๙๐	๙๒.๐๐	๙๓.๐๐	๙๔.๐๐	๙๕.๐๐	๙๒.๘๐

แนวทางการพัฒนา ประกอบด้วย ๔ แนวทาง ตามหลักห่วงโซ่คุณค่า (Value Chain) ดังต่อไปนี้

๑. ส่งเสริมและพัฒนาระบบการบริหารจัดการพื้นที่การค้าชายแดนทุกช่องทาง ทั้งทางบกและทางทะเลให้มีความพร้อมและการบริการที่ทันสมัยและมาตรฐาน

๒. ส่งเสริมการเปิดประตูการค้า การลงทุน และการขนส่งระดับภูมิภาคด้วยการคมนาคมหลากหลายรูปแบบ และพัฒนาเส้นทางทางทะเลเชื่อมต่อกับประเทศมาเลเซียและภูมิภาคอื่น

๓. พัฒนาโครงสร้างพื้นฐานทั้งทางบก ทางน้ำ และทางอากาศ รองรับเส้นทางท่องเที่ยว ที่สอดคล้อง เชื่อมโยงกับระบบโลจิสติกส์ด้านการท่องเที่ยว ให้ได้มาตรฐานเชื่อมโยงในภูมิภาคและต่างประเทศ
๔. พัฒนาพื้นที่เมืองให้เป็น Smart City

**แผนงาน**

๑. แผนงานพัฒนาโครงสร้างพื้นฐาน เส้นทางคมนาคมและโลจิสติกส์
๒. แผนงานพัฒนาโครงสร้างพื้นฐาน ด้านระบบสาธารณูปโภค
๓. แผนงานพัฒนาโครงสร้างพื้นฐาน ด้านเทคโนโลยีสารสนเทศและความทันสมัยของเมือง

**ประเด็นการพัฒนาที่ ๔ :** การบริหารจัดการทรัพยากรธรรมชาติและสิ่งแวดล้อม เพื่อคุณค่าแห่งชีวิต และการอนุรักษ์ที่ยั่งยืน

**วัตถุประสงค์**

๑. เพื่อเพิ่มพื้นที่สีเขียว และเพิ่มความอุดมสมบูรณ์ในระบบนิเวศน์ป่าเขา
๒. เพื่อสร้างแหล่งอาหารทางทะเล และระบบนิเวศน์ทางทะเลสนับสนุนการท่องเที่ยว และการสร้างแหล่งอาหาร
๓. เพื่อส่งเสริมการพัฒนาเศรษฐกิจและสังคมที่เติบโตอย่างยั่งยืน
๔. เพื่อพัฒนาระบบการบริหารจัดการน้ำ รองรับความมั่นคงทางน้ำเพื่อการอุปโภค บริโภค การท่องเที่ยว และอุตสาหกรรม
๕. เพื่อเสริมสร้างความมั่นคงทางพลังงาน รองรับการเกษตร การท่องเที่ยว และการพัฒนาคุณภาพชีวิต
๖. เพื่อสร้างมาตรฐานการจัดการขยะ น้ำเสีย มลพิษ ที่ได้มาตรฐาน บนฐานการมีส่วนร่วมของประชาชน ชุมชน อย่างเข้มแข็ง
๗. เพื่อเพิ่มขีดความสามารถของจังหวัดในการรับมือกับภัยทางธรรมชาติ

เป้าประสงค์	ตัวชี้วัด ความสำเร็จตาม ประเด็นการพัฒนา	ผลงานที่ผ่านมา (Baseline)	ค่าเป้าหมาย(Target)					
			พ.ศ. ๒๕๖๖	พ.ศ. ๒๕๖๗	พ.ศ. ๒๕๖๘	พ.ศ. ๒๕๖๙	พ.ศ. ๒๕๗๐	พ.ศ.๒๕๖๖ - ๒๕๗๐
การบริหารจัดการ ทรัพยากรธรรมชาติ และสิ่งแวดล้อมให้มี ประสิทธิภาพอย่าง สมดุลและยั่งยืน	๑. จำนวนพื้นที่สีเขียวที่เพิ่มขึ้น(ไร่)	ปี ๕๙ = ๑๐๖ ไร่ ปี ๖๐ = ๑๙๐ ไร่ ปี ๖๑ = ๙๒ ไร่ ปี ๖๒ = ๘๑ ไร่ ปี ๖๓ = ๖๐-๒-๒๐ ไร่ ค่าเฉลี่ย ๕ ปี = ๑๐๖ ไร่	๑๑๗	๑๒๗	๑๓๘	๑๔๘	๑๕๙	๑๓๘
	๒. ร้อยละการเพิ่มขึ้นของแหล่งน้ำขนาดเล็กเพื่อการอุปโภค, บริโภค และพื้นที่เกษตรกรรม	ปี ๖๑= ๑๑๙ แหล่ง ปี ๖๒= ๑๒๗ แหล่ง ปี ๖๓= ๑๔๓ แหล่ง ปี ๖๔= ๑๔๕ แหล่ง ปี ๖๕= ๑๔๙ แหล่ง เฉลี่ย ๕ ปี เพิ่มขึ้น ๒๔ แหล่ง	๗	๘	๕	๒	๒	๒๔

๓. จำนวนหมู่บ้าน/ ชุมชนที่มีส่วนร่วม ในการดูแลรักษา ทรัพยากร - ธรรมชาติและ สิ่งแวดล้อม	ปี ๕๙ = ๔๐ แห่ง ปี ๖๐ = ๔๒ แห่ง ปี ๖๑ = ๙๐ แห่ง ปี ๖๒ = ๑๘๙ แห่ง ปี ๖๓ = ๒๔๒ แห่ง เฉลี่ย ๕ ปี = ๒๐.๖ แห่ง	๒๕๔	๒๖๖	๒๗๘	๒๙๐	๓๐๐	๒๘๐
๔. ร้อยละที่เพิ่มขึ้น ของเครือข่ายด้าน สาธารณสุขจาก ทั้งหมด ๒๘๑ หมู่บ้าน	ปี ๕๙= ๑๗ หมู่บ้าน ปี ๖๐= ๑๘ หมู่บ้าน ปี ๖๑= ๓๖ หมู่บ้าน ปี ๖๒= ๓๗ หมู่บ้าน ปี ๖๓= ๐ หมู่บ้าน ปี ๖๔= ๒๐ หมู่บ้าน ร้อยละเฉลี่ย ๕ ปี = ๙	๖๐.๕ (๑๙ หมู่บ้าน)	๗๐ (๒๐ หมู่บ้าน)	๗๐.๕ (๒๒ หมู่บ้าน)	๘๐ (๒๓ หมู่บ้าน)	๘๐.๕ (๒๕ หมู่บ้าน)	๗๐ (๒๐ หมู่บ้าน)
๕. การนำขยะมา รีไซเคิลเพื่อ หมุนเวียนนำกลับ มาใช้ประโยชน์ (ตัน)	ปี ๖๓ = ๒,๖๖๘ ตัน	๒,๗๔๘	๒,๘๒๘	๒,๙๐๘	๒,๙๘๘	๓,๐๖๘	๒,๙๐๘

แนวทางการพัฒนา ประกอบด้วย ๗ แนวทาง ตามหลักห่วงโซ่คุณค่า(Value Chain) ดังต่อไปนี้

๑. สร้างวัฒนธรรมการอนุรักษ์ทรัพยากรธรรมชาติและสิ่งแวดล้อมแก่ประชาชน ชุมชนและพื้นที่  
ท่องเที่ยวทุกแห่งให้เข้มแข็งและยั่งยืน

๒. พัฒนาพื้นที่เกาะให้โดดเด่นด้านธรรมชาติบริสุทธิ์ รักษาแหล่งท่องเที่ยวให้คงความเป็นธรรมชาติ  
ที่บริสุทธิ์พร้อมสร้างเมืองสตูลให้สะอาดสิ่งแวดล้อมดีบนพื้นฐานจากชุมชนหมู่บ้าน

๓. สร้างคุณค่าจากธรรมชาติ สิ่งแวดล้อมสู่แหล่งพลังงานทดแทน พลังงานทางเลือก เพื่อพึ่งตนเอง  
และเพิ่มความอุดมสมบูรณ์ของระบบนิเวศ ป่าเขา นิเวศลำน้ำ นิเวศป่าชายเลน และนิเวศทางทะเล

๔. ส่งเสริมการจัดการขยะแบบครบวงจรสู่เมืองสะอาดระดับประเทศที่โดดเด่นด้านการเสริมสร้างการ  
มีส่วนร่วมในการจัดการขยะมูลฝอยตั้งแต่ต้นทาง

๕. ส่งเสริมและสนับสนุนการนำขยะมารีไซเคิลเพื่อหมุนเวียนนำกลับมาใช้ประโยชน์ใหม่

๖. สร้างกลไกการบริหารจัดการทรัพยากรน้ำอย่างเป็นระบบ ทั้งระยะสั้น กลาง ระยะยาว ด้วยการ  
มีส่วนร่วมของทุกภาคส่วน และสร้างความมั่นคงทางน้ำรองรับการเติบโตของเมือง และความเปลี่ยนแปลงของ  
สภาพภูมิอากาศโลก

๗. พัฒนาระบบการจัดการปัญหาทางสิ่งแวดล้อมจากผลกระทบของโลกร้อนและภัยพิบัติทาง  
ธรรมชาติ

#### แผนงาน

๑. แผนงานอนุรักษ์ ป่าไม้ และรักษาทรัพยากรธรรมชาติและสิ่งแวดล้อม

๒. แผนงานพัฒนาระบบการบริหารจัดการน้ำ รองรับความมั่นคงทางน้ำเพื่อการอุปโภค บริโภค

๓. แผนงานพัฒนาการป้องกันและบรรเทาสาธารณภัยที่มีประสิทธิภาพ ทันสมัย

๔. แผนงานพัฒนาระบบการจัดการขยะ น้ำเสีย และมลพิษที่มีมาตรฐาน

๕. แผนงานสร้างความมั่นคงทางพลังงาน เพื่อการพึ่งพาตนเอง และรองรับการเกษตร และการ  
ท่องเที่ยว

## (๒) ยุทธศาสตร์การพัฒนาขององค์กรปกครองส่วนท้องถิ่นในเขตจังหวัดสตูล(พ.ศ.๒๕๖๖-๒๕๗๐)

### วิสัยทัศน์

“เมืองท่องเที่ยวเชิงนิเวศระดับโลก เกษตรเพิ่มมูลค่า สังคมพัฒนา  
ก้าวหน้าสู่เมืองแห่งความสุข”

### ยุทธศาสตร์การพัฒนา

ยุทธศาสตร์ที่ ๑ : พัฒนาการท่องเที่ยวเชิงนิเวศระดับโลกอย่างยั่งยืน

#### กลยุทธ์ :

- ๑.๑ ส่งเสริมและพัฒนาศักยภาพอุทยานธรณีโลก เป็นฐานรองรับการขยายตัวด้านการท่องเที่ยวให้เพียงพอควบคู่กับสิ่งแวดล้อมเพื่อความสมดุลของธรรมชาติ
- ๑.๒ ส่งเสริมและพัฒนาการท่องเที่ยวเชิงนิเวศ เชิงสุขภาพ เชิงเรียนรู้ เชิงวัฒนธรรม และเชิงกีฬาที่หลากหลาย เพื่อสร้างจุดขายรองรับการท่องเที่ยวใหม่ภายใต้ New Normal
- ๑.๓ ส่งเสริมและพัฒนาาระบบสาธารณูปโภค ระบบสารสนเทศและสิ่งอำนวยความสะดวก และความปลอดภัย เพื่อสร้างความมั่นใจให้แก่นักท่องเที่ยว
- ๑.๔ พัฒนาแหล่งท่องเที่ยวให้สะอาด สวยงาม มีภูมิทัศน์ และสถาปัตยกรรมที่รองรับอัตลักษณ์ของพื้นที่
- ๑.๕ พัฒนาเทคโนโลยี การสื่อสาร ข่าวสาร ประชาสัมพันธ์ที่ทันสมัย และการตลาดเพื่อรองรับการท่องเที่ยว
- ๑.๖ ส่งเสริมและพัฒนาสมรรถนะบุคลากรในสาขาการท่องเที่ยวอย่างต่อเนื่อง

ยุทธศาสตร์ที่ ๒ : พัฒนาเศรษฐกิจฐานรากให้เข้มแข็งและยั่งยืน

#### กลยุทธ์ :

- ๒.๑ พัฒนาการผลิตให้มีมูลค่าสูงขึ้น พร้อมลดต้นทุนและส่งเสริมการแปรรูปสินค้าเกษตร ประมง ปศุสัตว์ ผลไม้ การส่งเสริมการปลูกไม้เศรษฐกิจเพื่อสร้างฐานรายได้ให้กับเกษตรกร
- ๒.๒ ส่งเสริมและพัฒนาอาหารฮาลาล และสินค้าฮาลาล เพื่อรองรับการค้าขายชายแดน สร้างแบรนด์วิสาหกิจชุมชนและนวัตกรรมเพื่อสร้างจุดขายสินค้าไปสู่สากล
- ๒.๓ ส่งเสริมเศรษฐกิจพอเพียงและความรู้ทฤษฎีใหม่ สร้างฐานวิสาหกิจชุมชนและเครือข่ายเกษตรกรอินทรีย์เพื่อต่อยอดเกษตรรุ่นใหม่ให้เข้มแข็ง
- ๒.๔ ส่งเสริมและพัฒนาตลาดและตลาดดิจิทัล กระจายผลิตภัณฑ์ต่างๆ ไปสู่ชุมชนโลก เพื่อยกระดับรายได้ให้กับประชาชนในพื้นที่อย่างต่อเนื่อง
- ๒.๕ ส่งเสริมและพัฒนาศักยภาพบุคลากรทางภาคเกษตร วิสาหกิจชุมชน และแรงงานให้มีทักษะในอาชีพที่สูงขึ้น ก้าวทันเทคโนโลยี เพื่อความทันสมัยและยั่งยืน
- ๒.๖ ส่งเสริมและพัฒนาด้านโครงสร้างพื้นฐาน ถนน สะพาน ระบบไฟฟ้า ประปา และวิศวกรรมจราจรให้เชื่อมโยงและครอบคลุมทุกพื้นที่และมีระบบระบายน้ำที่ดี

ยุทธศาสตร์ที่ ๓ : พัฒนาศักยภาพคนและสังคมให้ทันสมัย สร้างภูมิปัญญาและการเรียนรู้อย่างต่อเนื่อง

#### กลยุทธ์ :

- ๓.๑ ส่งเสริมและพัฒนาคนในท้องถิ่นให้มีศักยภาพ ภูมิปัญญา ทักษะชีวิต พัฒนาสมรรถนะ เพื่อรองรับต่อการเปลี่ยนแปลง และการดำรงชีวิตด้วยความปลอดภัย

๓.๒ ส่งเสริมและพัฒนาคุณภาพการศึกษาทุกระดับให้มีขีดความสามารถในการแข่งขันทั้งด้านภาษา เทคโนโลยี และศิลปะ ก้าวหน้าทันโลก

๓.๓ ส่งเสริมและพัฒนาการป้องกันบรรเทาสาธารณภัย อุบัติภัย และภัยธรรมชาติ และการใช้ นวัตกรรมเพื่อเตือนภัย รวมถึงพัฒนาระบบความปลอดภัยในชีวิตและทรัพย์สินของประชาชน ชุมชน โดยใช้เทคโนโลยีช่วยบริหารจัดการ

๓.๔ ส่งเสริมและพัฒนา กีฬา สถานบริการการกีฬา จัดกิจกรรมการกีฬานันทนาการที่หลากหลายอย่างต่อเนื่อง สร้างความแข็งแรงของประชาชน และการแข่งขันเป็นชื่อเสียงจังหวัดด้วยระดับเศรษฐกิจของจังหวัด จากการศึกษา

๓.๕ ส่งเสริมและพัฒนา ระบบสาธารณสุข และสุขภาพประชาชนให้เข้มแข็งแข็งแรง ลดความเหลื่อมล้ำในการเข้าถึงบริการสาธารณสุข การควบคุมและการป้องกันโรค

๓.๖ ส่งเสริมและพัฒนาคุณภาพชีวิตให้กับ เด็ก เยาวชน สตรี ผู้สูงอายุ ผู้พิการ และผู้ด้อยโอกาสอย่างต่อเนื่อง

๓.๗ ส่งเสริมและพัฒนาสังคมผู้สูงวัยให้มีคุณภาพชีวิตที่ดี มีประโยชน์ต่อสังคม

๓.๘ ส่งเสริมและสนับสนุนการมีส่วนร่วมในการป้องกันปัญหาเสพติด โดยครอบครัว ชุมชน ศาสนา และองค์กรต่างๆ

๓.๙ ส่งเสริมและสนับสนุนศิลปะ วัฒนธรรม ประเพณีอันดีของท้องถิ่น และกิจกรรมทางศาสนาอย่างต่อเนื่อง

**ยุทธศาสตร์ที่ ๔ : สร้างความสมดุลทางทรัพยากรธรรมชาติและสิ่งแวดล้อม**

**กลยุทธ์ :**

๔.๑ ส่งเสริมและสนับสนุนการบริหารจัดการขยะ ขยะอันตราย น้ำเสีย เพื่อลดมลพิษในชุมชน และแหล่งบริการสาธารณะประโยชน์

๔.๒ ส่งเสริมและสนับสนุนการสร้างจิตสำนึกของประชาชนแบบมีส่วนร่วมในการเฝ้าระวัง รักษา ดูแล และแก้ไขปัญหาทรัพยากรธรรมชาติและสิ่งแวดล้อมให้ยั่งยืน

๔.๓ ส่งเสริมและสนับสนุนการเพิ่มพื้นที่สีเขียวให้ชุมชน และฟื้นฟูทรัพยากรธรรมชาติที่เสื่อมโทรมให้อยู่ควบคู่กันได้

๔.๔ ส่งเสริมและบำรุงรักษาแหล่งกำเนิดต้นน้ำ ลำธาร เพื่อการแก้ไขปัญหาน้ำท่วม น้ำแล้งซ้ำซาก และการระบายน้ำอย่างรวดเร็ว

**ยุทธศาสตร์ที่ ๕ : เสริมสร้างธรรมาภิบาลในการบริหารจัดการองค์กร**

**กลยุทธ์ :**

๕.๑ เสริมสร้างความเข้มแข็งของภาคประชาชนในกระบวนการมีส่วนร่วมพัฒนาท้องถิ่น สร้างเครือข่ายการทำงาน และสนับสนุนการติดตามตรวจสอบการใช้อำนาจภาครัฐอย่างมีประสิทธิภาพ

๕.๒ สร้างภาคราชการให้มีประสิทธิภาพ และปลูกฝังจิตสำนึกบุคลากรให้เห็นความสำคัญและยึดมั่นในหลักธรรมาภิบาล การเปิดเผยข้อมูลข่าวสารที่หลากหลาย

๕.๓ เสริมสร้างประชาธิปไตย ความสมานฉันท์และความมั่นคงในสังคม เพื่อให้สังคมสงบสุข และมีความปลอดภัย

๕.๔ ส่งเสริมการใช้เทคโนโลยี ข้อมูล และดิจิทัลแพลตฟอร์มเป็นเครื่องมือการบริหารราชการและอำนวยความสะดวกในการให้บริการประชาชน

## ๒. ยุทธศาสตร์ขององค์กรปกครองส่วนท้องถิ่น

### วิสัยทัศน์

“โครงสร้างพื้นฐานครบครัน มุ่งมั่นพัฒนาคุณภาพชีวิตที่ดี  
บริหารภายใต้ธรรมาภิบาล สู่องค์กรบริการประชาชน”

### ยุทธศาสตร์

#### ยุทธศาสตร์และแนวทางการพัฒนา

##### ๑. ยุทธศาสตร์ด้านโครงสร้างพื้นฐานที่ทันสมัย

- ๑.๑ การก่อสร้าง การปรับปรุง การบำรุงรักษาเส้นทางคมนาคม สะพาน คูคลองส่งน้ำ  
ที่ระบายน้ำให้เพียงพอและได้มาตรฐาน
- ๑.๒ การบริหารจัดการแหล่งน้ำ
- ๑.๓ ระบบประปาต่างๆ ให้แต่ละครัวเรือนมีน้ำอุปโภคและบริโภคตลอดทั้งปี และพัฒนา  
ระบบไฟฟ้าให้มีคุณภาพและทั่วถึงทุกครัวเรือน
- ๑.๔ การก่อสร้าง การปรับปรุง การบำรุงสิ่งสาธารณูปโภคและการก่อสร้างอื่นๆ

##### ๒. ยุทธศาสตร์การพัฒนาด้านเศรษฐกิจที่ยั่งยืน

- ๑.๑ การอบรม การส่งเสริมความรู้เกี่ยวกับการประกอบอาชีพของกลุ่มอาชีพต่างๆ
- ๑.๒ การส่งเสริมและสนับสนุนการปลูกพืช การเลี้ยงสัตว์โดยยึดหลักเศรษฐกิจพอเพียง
- ๑.๓ การส่งเสริมศักยภาพและขีดความสามารถในการเพิ่มผลผลิตทางการเกษตรและการ  
แปรรูปสินค้าทางการเกษตร และเงินทุนต่างๆ

##### ๓. ยุทธศาสตร์การพัฒนาทรัพยากรมนุษย์ สังคม และเมืองสงบสุข

- ๑.๑ การพัฒนาและส่งเสริมคุณภาพชีวิตที่ดีแก่ประชาชน
- ๑.๒ การป้องกันและแก้ไขปัญหาสังคม
- ๑.๓ การป้องกันและบรรเทาสาธารณภัย

##### ๔. ยุทธศาสตร์การบริหารจัดการบ้านเมืองที่ดี

- ๑.๑ การเพิ่มศักยภาพของบุคลากรและการปฏิบัติงาน
- ๑.๒ การส่งเสริมความรู้ ความเข้าใจ และสร้างจิตสำนึกที่ดีแก่ประชาชน

##### ๕. ยุทธศาสตร์การส่งเสริมและการอนุรักษ์ทรัพยากรและสิ่งแวดล้อมให้ยั่งยืน

- ๑.๑ การสร้างจิตสำนึกและความตระหนักในการจัดการทรัพยากรธรรมชาติและสิ่งแวดล้อม
- ๑.๒ การอนุรักษ์และฟื้นฟูทรัพยากรธรรมชาติและสิ่งแวดล้อม
- ๑.๓ การบริหารจัดการและรณรงค์การกำจัดขยะมูลฝอย
- ๑.๔ การส่งเสริมการท่องเที่ยวเชิงนิเวศ

## ๖. ยุทธศาสตร์ด้านการศึกษา ศาสนา วัฒนธรรมและการกีฬา

- ๑.๑ การพัฒนาคุณภาพการศึกษา
- ๑.๒ การส่งเสริมศาสนา ขนบธรรมเนียม ประเพณีและวัฒนธรรมท้องถิ่น
- ๑.๓ การกีฬาและนันทนาการ

## ๗. ยุทธศาสตร์การพัฒนาสุขภาพที่ดี ชีวีมีสุข

- ๑.๑ การส่งเสริมสุขภาพและอนามัย
- ๑.๒ การควบคุมและป้องกันโรคติดต่อ

### เป้าประสงค์

๑. การได้รับบริการด้านโครงสร้างพื้นฐานให้มีความสะดวก ทัวถึงและเพียงพอ
๒. ประชาชนมีศักยภาพในการพัฒนาอาชีพสามารถมีรายได้เพิ่มขึ้น กินดีอยู่ดี
๓. ประชาชนและเยาวชนมีคุณภาพชีวิตที่ดี รู้จักแก้ปัญหาทางสังคมได้
๔. การบริหารจัดการภาครัฐที่ดีแบบบูรณาการและมีส่วนร่วม
๕. ประสิทธิภาพในการจัดการสิ่งแวดล้อมและรักษาทรัพยากรธรรมชาติที่ดีและยั่งยืน
๖. ประชาชนและเยาวชนมีคุณภาพในการศึกษาและเห็นความสำคัญของประเพณีวัฒนธรรม
๗. ประชาชนและเยาวชนมีสุขภาพที่ดีรู้จักการควบคุมและป้องกันโรค

### ค่าเป้าหมาย

๑. พัฒนาโครงสร้างพื้นฐานได้มาตรฐาน
๒. ตำบลพัฒนาศักยภาพสินค้าการเกษตรอย่างยั่งยืน
๓. พัฒนาทรัพยากรมนุษย์ให้มีคุณภาพชีวิตที่ดี
๔. องค์การบริหารส่วนตำบลสามารถปฏิบัติงานได้อย่างมีประสิทธิภาพ
๕. มีการส่งเสริมและอนุรักษ์ทรัพยากรธรรมชาติอย่างยั่งยืน
๖. มีระบบการศึกษาที่มีคุณภาพ
๗. ประชาชนมีความกินดีอยู่ดี และมีความสุข

### กลยุทธ์

๑. พัฒนาโครงสร้างพื้นฐานครอบคลุมทุกหมู่บ้าน
๒. พัฒนาเศรษฐกิจตามหลักเศรษฐกิจพอเพียง
๓. พัฒนาคุณภาพชีวิตที่ดีให้แก่ประชาชน
๔. บุคลากรให้ความรู้และความสามารถและปฏิบัติงานได้ถูกต้อง
๕. มีการจัดการทรัพยากรธรรมชาติได้อย่างยั่งยืน
๖. พัฒนาคุณภาพการศึกษา กีฬา ส่งเสริมศาสนา ประเพณีและวัฒนธรรมท้องถิ่น
๗. ส่งเสริมสุขภาพประชาชนและป้องกันโรคติดต่อ



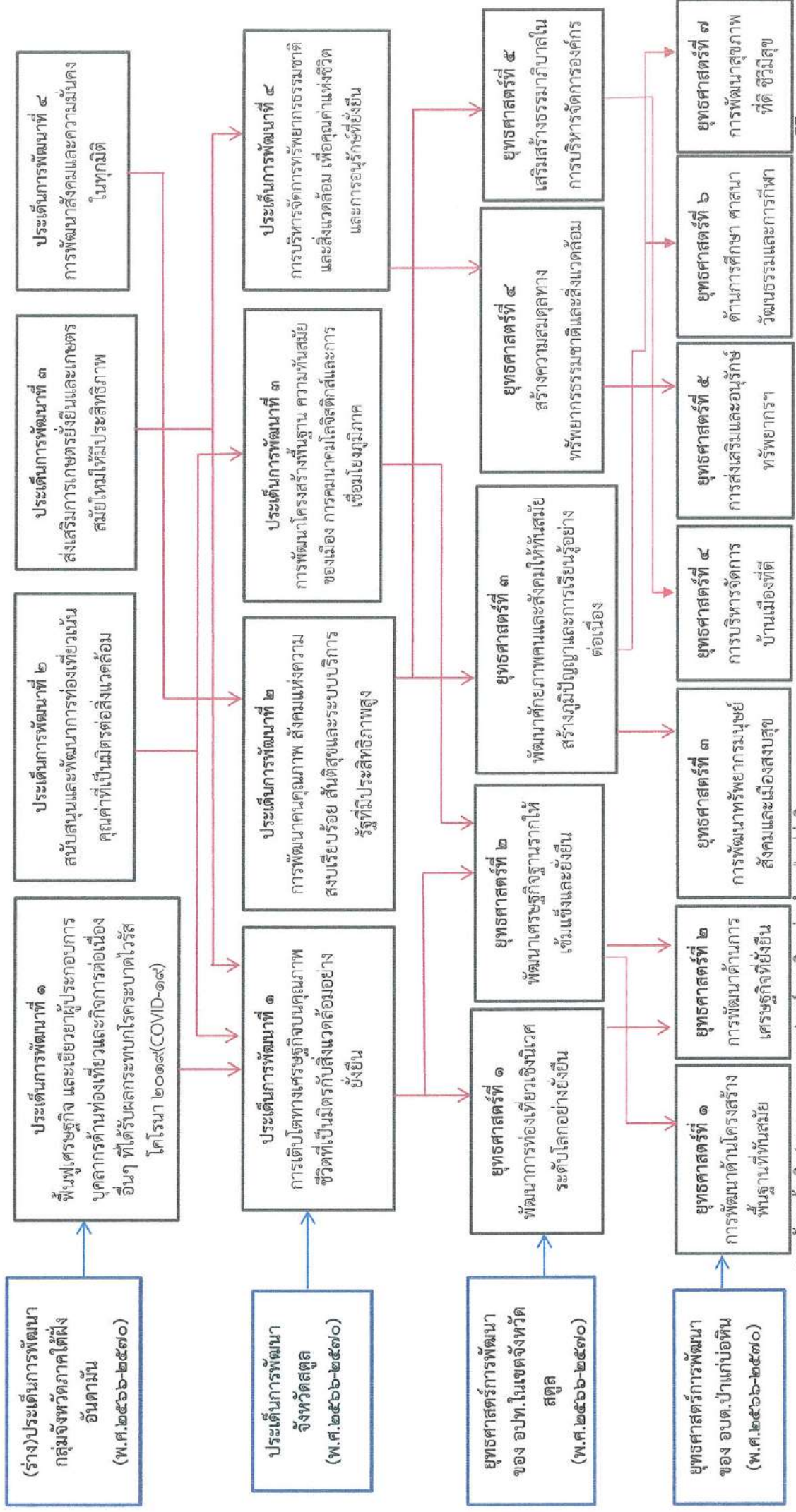

แผนพัฒนาท้องถิ่น (พ.ศ. ๒๕๖๖ - ๒๕๗๐) องค์การบริหารส่วนตำบลป่าแกบ่อหิน

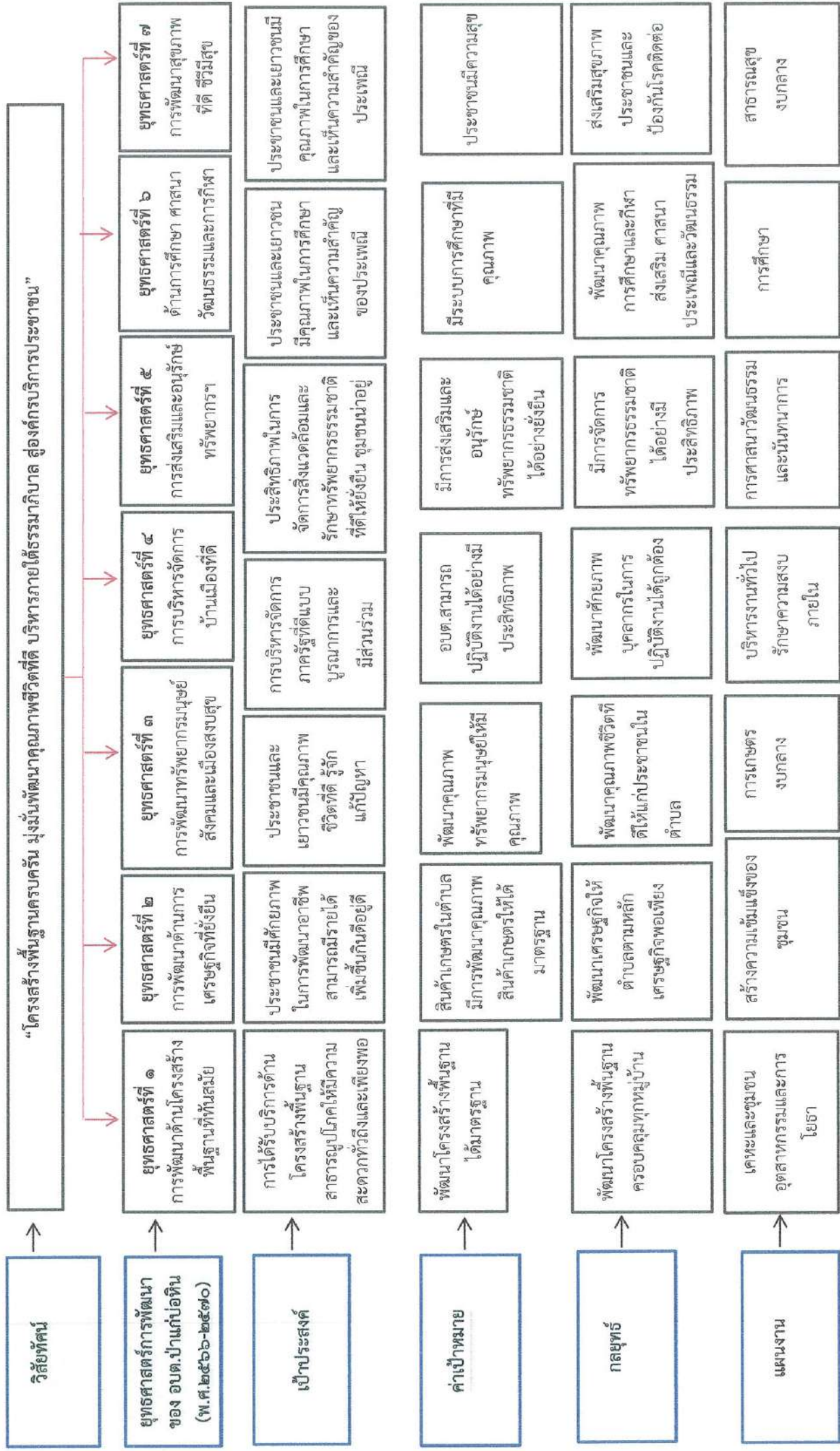

## การวิเคราะห์เพื่อพัฒนาท้องถิ่น

### การวิเคราะห์กรอบการจัดทำยุทธศาสตร์ขององค์กรปกครองส่วนท้องถิ่น

ผลการวิเคราะห์ศักยภาพเพื่อประเมินสถานภาพการพัฒนาในปัจจุบันและโอกาสการพัฒนา  
ในอนาคตของท้องถิ่นด้วยเทคนิค SWOT Analysis

#### จุดแข็ง (Strength)

๑. โครงสร้างราชการภายใน มีระบบ แบบแผน เป็นระเบียบ ชัดเจน
๒. บุคลากรมีความรู้ความสามารถ มีการศึกษาระดับสูง
๓. ผู้บริหารมีวิสัยทัศน์ และส่งเสริมการพัฒนาบุคลากรโดยฝึกอบรมทุกสายงาน เพื่อนำไปใช้ปฏิบัติงานอย่างสม่ำเสมอ
๔. ประชาชนให้ความร่วมมือในการจัดกิจกรรมต่างๆ ขององค์การบริหารส่วนตำบล
๕. องค์การบริหารส่วนตำบลมีภาคีเครือข่ายที่มีความเข้มแข็ง เช่นโรงเรียน อนามัย เป็นต้น
๖. องค์การบริหารส่วนตำบลส่งเสริมและให้ความสำคัญด้านศาสนา ประเพณีวัฒนธรรม มีงานประเพณีที่มีชื่อเสียงของตำบล และอำเภอใกล้เคียง

#### จุดอ่อน (Weakness)

๑. เครื่องมือเครื่องใช้ยังมีไม่เพียงพอต่อความต้องการใช้ปฏิบัติงานในแต่ละด้าน
๒. งบประมาณที่จัดเก็บเองมีน้อย เนื่องจากพื้นที่เป็นภาคเกษตรกรรม
๓. งบประมาณที่ได้รับจัดสรรลดลง จึงยากต่อการบริหารภารกิจได้ครอบคลุม
๔. โครงการที่ดำเนินการขาดความต่อเนื่อง เนื่องจากมีระเบียบ กฎ ข้อบังคับที่เปลี่ยนแปลงใหม่บ่อยครั้ง ทำให้ยากต่อการตัดสินใจ ดำเนินการ
๕. การรวมกลุ่มของประชาชนภายในตำบลขาดความเข้มแข็งไม่สามารถส่งเสริมอาชีพ เพื่อต่อยอดให้การพัฒนาอาชีพเสริมได้อย่างยั่งยืน
๖. ขาดมิติสัมพันธ์และการประสานงานที่ระหว่างผู้นำท้องถิ่นและผู้นำท้องที่ภายในตำบล เพื่อขับเคลื่อนพลังมวลชน

#### โอกาส (Opportunity)

๑. ประชาชนส่วนใหญ่มีอาชีพเกษตรกรรม ยางพารา ปาล์มน้ำมัน เป็นสินค้าที่ทำรายได้ให้กับประชาชนในตำบล ที่สามารถพัฒนาระบบให้เพิ่มมูลค่าได้
๒. มีแหล่งทรัพยากรธรรมชาติที่สามารถปรับปรุงพัฒนาให้เป็นแหล่งท่องเที่ยวภายในตำบลได้ อย่างหลากหลาย ทั้งแบบท่องเที่ยวเชิงอนุรักษ์และเชิงวัฒนธรรม
๓. เป็นเขตอุทยานธรณี ซึ่งมีโอกาสได้พัฒนาแหล่งท่องเที่ยวเพื่อการเรียนรู้ร่วมกับท้องถิ่นใกล้เคียง สามารถเพิ่มคุณค่าทางการศึกษาและทางใจรวมถึงเศรษฐกิจในตำบลได้
๔. ความมั่นคง ปลอดภัยในชีวิตและทรัพย์สิน ความหลากหลายของวัฒนธรรมของคนในชุมชน ซึ่งมีความสมานฉันท์ สามารถผสมกลมกลืนกันได้อย่างสงบสุข
๕. การกระจายอำนาจการปกครองลงสู่ระดับท้องถิ่น จึงสามารถพัฒนางบประมาณตามอำนาจหน้าที่ได้ลงถึงความต้องการของประชาชน
๖. ระบบการสื่อสาร ICT ที่มีการพัฒนาความก้าวหน้าเป็นโอกาสที่ดี ในการดำเนินชีวิตเข้าถึงแหล่งข้อมูลของประชาชนเพื่อขยายการพัฒนาเศรษฐกิจ และคุณภาพชีวิตให้ดีขึ้นได้ในภาพรวม

### อุปสรรค (Treat)

๑. ราคาผลิตผลภาคการเกษตรไม่คงที่ขึ้นอยู่กับกลไกตลาดโลก มักส่งผลกระทบต่อระบบเศรษฐกิจครัวเรือน
๒. ค่าครองชีพสูง ประชาชนรายได้ไม่พอกับรายจ่าย ส่งผลให้เป็นหนี้ระบบ
๓. ประชาชนขาดความตระหนักในการบริโภค นิยมตามกระแส ส่งผลกระทบต่อสังคมและวัฒนธรรมท้องถิ่น
๔. รัฐบาลจัดสรรเงินอุดหนุนภาครัฐจำกัด งบประมาณไม่เพียงพอตามแผนบริหารจัดการ
๕. การคมนาคมและการสื่อสารภายในตำบล ไม่สะดวก และไม่ทั่วถึง
๖. แหล่งน้ำอุปโภคและบริโภคขาดแคลนในฤดูแล้ง พื้นที่เป็นข้อจำกัดทางกายภาพ โครงสร้างธรณี ชั้นหิน ไม่สามารถพัฒนาบริหารจัดการน้ำให้เพียงพอได้
๗. เกิดภัยธรรมชาติ อุทกภัย วาตภัย และไฟป่า

แผนพัฒนาท้องถิ่น (พ.ศ.๒๕๖๖ - ๒๕๗๐)  
องค์การบริหารส่วนตำบลป่าแกบ่อหิน



ส่วนที่ ๓

“การนำแผนพัฒนาท้องถิ่นไปสู่การปฏิบัติ”

การนำแผนพัฒนาท้องถิ่นสี่ปีไปสู่การปฏิบัติ

๑. ยุทธศาสตร์การพัฒนาและแผนงาน

ที่	ยุทธศาสตร์	ด้าน	แผนงาน	หน่วยงาน รับผิดชอบหลัก	หน่วยงาน สนับสนุน
๑	ยุทธศาสตร์การพัฒนา ด้านโครงสร้างพื้นฐาน ที่ทันสมัย	บริการชุมชน และสังคม	เคหะและชุมชน	กองช่าง	-
			อุตสาหกรรม และการโยธา	กองช่าง	-
๒	ยุทธศาสตร์การพัฒนา ด้านการเศรษฐกิจที่ยั่งยืน	บริการชุมชน และสังคม	เคหะและชุมชน	กองช่าง	-
			สร้างความเข้มแข็ง ของชุมชน	กองสวัสดิการ สังคม	ทุกกองงาน
			การศาสนา วัฒนธรรมและ นันทนาการ	สำนักงานปลัด	ทุกกองงาน
๓	ยุทธศาสตร์การพัฒนา ทรัพยากรมนุษย์ สังคม และเมืองสงบสุข	บริการชุมชน และสังคม	สร้างความเข้มแข็ง ของชุมชน	กองสวัสดิการ สังคม	ทุกกองงาน
			รักษาความสงบ ภายใน	สำนักงานปลัด	ทุกกองงาน
		การดำเนินงานอื่น	งบกลาง	กองสวัสดิการ สังคม	-
๔	ยุทธศาสตร์การบริหาร จัดการบ้านเมืองที่ดี	บริหารทั่วไป	บริหารทั่วไป	สำนักงานปลัด กองคลัง	ทุกกองงาน
		ด้านบริการชุมชน และสังคม	สร้างความเข้มแข็ง ของชุมชน	กองสวัสดิการ สังคม	-
๕	ยุทธศาสตร์การส่งเสริม และการอนุรักษ์ทรัพยากร ฯ	การเศรษฐกิจ	การเกษตร	กองสวัสดิการ สังคม	ทุกกองงาน

ที่	ยุทธศาสตร์	ด้าน	แผนงาน	หน่วยงาน รับผิดชอบหลัก	หน่วยงาน สนับสนุน
๖	ยุทธศาสตร์การพัฒนาด้าน การศึกษา ศาสนา วัฒนธรรม และการกีฬา	บริการชุมชน และสังคม	การศึกษา	กองการศึกษา	ทุกกองงาน
			ศาสนาวัฒนธรรม และนันทนาการ	กองการศึกษา	ทุกกองงาน
๗	ยุทธศาสตร์การพัฒนา สุขภาพที่ดี ชีวีมีสุข	บริการชุมชน และสังคม	สาธารณสุข	กองสาธารณสุข	ทุกกองงาน
		การดำเนินการอื่น	งบกลาง	กองสาธารณสุข	-
รวม	๗ ยุทธศาสตร์	๔ ด้าน	๑๐ แผนงาน	๖ กองงาน	๖ กองงาน

แผนพัฒนาท้องถิ่น (พ.ศ.๒๕๖๖ – ๒๕๗๐)  
องค์การบริหารส่วนตำบลป่าแกบ่อหิน



“บัญชีสรุปโครงการพัฒนาตามแผนพัฒนาท้องถิ่น”

บัญชีสรุปโครงการพัฒนา

แบบ ผ.๐๑

แผนพัฒนาท้องถิ่น (พ.ศ.๒๕๖๖ - ๒๕๗๐)

องค์การบริหารส่วนตำบลป่าแกบ่อหิน อำเภอทุ่งหว้า จังหวัดสตูล

ยุทธศาสตร์	ปี ๒๕๖๖		ปี ๒๕๖๗		ปี ๒๕๖๘		ปี ๒๕๖๙		ปี ๒๕๗๐		รวม ๕ ปี	
	จำนวนโครงการ	งบประมาณ (บาท)	จำนวนโครงการ	งบประมาณ (บาท)	จำนวนโครงการ	งบประมาณ (บาท)	จำนวนโครงการ	งบประมาณ (บาท)	จำนวนโครงการ	งบประมาณ (บาท)	จำนวนโครงการ	รวม ๕ ปี
๑. ยุทธศาสตร์การพัฒนา ด้านโครงสร้างพื้นฐานที่ทันสมัย	๒	๖๓๕,๐๐๐	๑	๕๐๐,๐๐๐	๓	๔,๗๕๐,๐๐๐	๒	๑,๕๕๐,๐๐๐	๒	๑,๐๐๐,๐๐๐	๑๕	๘,๔๓๕,๐๐๐
	๑๐	๑๕,๑๙๔,๖๐๐	๒๐	๔๐,๖๗๘,๘๕๖	๑๙	๕๖,๙๒๖,๘๐๐	๑๕	๒๗,๕๖๘,๖๐๐	๑๕	๔๙,๐๖๒,๔๐๐	๘๕	๑๘๙,๕๓๑,๒๕๖
	๑๒	๑๕,๘๒๙,๖๐๐	๒๑	๔๑,๑๓๘,๘๕๖	๒๒	๖๑,๖๓๖,๘๐๐	๒๒	๒๙,๑๘๘,๖๐๐	๑๖	๕๐,๐๖๒,๔๐๐	๑๐๐	๑๙๗,๘๖๖,๒๕๖
<b>รวม</b>												
๒. ยุทธศาสตร์การพัฒนา ด้านเศรษฐกิจที่ยั่งยืน	๑	๑๐๐,๐๐๐	๑	๑๐๐,๐๐๐	๑	๑๐๐,๐๐๐	๑	๑๐๐,๐๐๐	๑	๑๐๐,๐๐๐	๕	๕๐๐,๐๐๐
	๙	๒๗๕,๐๐๐	๘	๒๕๕,๐๐๐	๘	๓๓๐,๐๐๐	๘	๔๘๐,๐๐๐	๘	๕๘๐,๐๐๐	๔๑	๑,๙๒๐,๐๐๐
	๑	๓๐,๐๐๐	๑	๓๐,๐๐๐	๑	๒๐๐,๐๐๐	-	-	-	-	๓	๒๖๐,๐๐๐
<b>รวม</b>												

ยุทธศาสตร์	ปี ๒๕๖๖		ปี ๒๕๖๗		ปี ๒๕๖๘		ปี ๒๕๖๙		ปี ๒๕๗๐		รวม ๕ ปี	
	จำนวนโครงการ	งบประมาณ (บาท)	จำนวนโครงการ	งบประมาณ (บาท)	จำนวนโครงการ	งบประมาณ (บาท)	จำนวนโครงการ	งบประมาณ (บาท)	จำนวนโครงการ	งบประมาณ (บาท)	จำนวนโครงการ	งบประมาณ (บาท)
๓. ยุทธศาสตร์การพัฒนา การพัฒนาทรัพยากรมนุษย์ สังคม และเมืองสงบสุข	๑๐	๓๓๐,๐๐๐	๑๐	๓๓๐,๐๐๐	๑๐	๓๓๐,๐๐๐	๑๐	๓๓๐,๐๐๐	๑๐	๓๓๐,๐๐๐	๕๐	๑,๖๕๐,๐๐๐
	๕	๗๐๐,๐๐๐	๕	๒๐๐,๐๐๐	๕	๒๐๐,๐๐๐	๕	๒๐๐,๐๐๐	๕	๒๐๐,๐๐๐	๒๑	๑,๕๐๐,๐๐๐
	๓	๕,๓๔๐,๐๐๐	๓	๕,๓๔๐,๐๐๐	๓	๕,๔๕๐,๐๐๐	๓	๕,๔๕๐,๐๐๐	๓	๕,๔๕๐,๐๐๐	๑๕	๒๗,๐๐๐,๐๐๐
	๑๘	๖,๓๗๐,๐๐๐	๑๗	๕,๘๗๐,๐๐๐	๑๗	๕,๙๗๐,๐๐๐	๑๗	๕,๙๗๐,๐๐๐	๑๗	๕,๙๗๐,๐๐๐	๘๖	๓๐,๑๕๐,๐๐๐
๔. ยุทธศาสตร์การพัฒนา การบริหารจัดการบ้านเมืองที่ดี	๑๕	๑,๑๐๐,๐๐๐	๑๗	๑,๖๗๑,๐๐๐	๑๗	๑,๖๗๑,๐๐๐	๑๖	๑,๑๓๐,๐๐๐	๑๗	๑,๗๓๐,๐๐๐	๘๒	๖,๙๐๑,๐๐๐
	๑	๓๐,๐๐๐	๑	๓๐,๐๐๐	๑	๓๐,๐๐๐	๑	๓๐,๐๐๐	๑	๓๐,๐๐๐	๕	๑๕๐,๐๐๐
	๑๖	๑,๑๓๐,๐๐๐	๑๘	๑,๖๗๑,๐๐๐	๑๘	๑,๖๗๑,๐๐๐	๑๗	๑,๑๖๑,๐๐๐	๑๘	๑,๗๖๐,๐๐๐	๘๗	๗,๐๕๑,๐๐๐
	๑	๓๐,๐๐๐	๑	๓๐,๐๐๐	๑	๓๐,๐๐๐	๑	๓๐,๐๐๐	๑	๓๐,๐๐๐	๕	๑๕๐,๐๐๐
๕. ยุทธศาสตร์การพัฒนา การส่งเสริมและการอนุรักษ์ ทรัพยากรและสิ่งแวดล้อมที่ยั่งยืน	๑	๓๐,๐๐๐	๑	๓๐,๐๐๐	๑	๓๐,๐๐๐	๑	๓๐,๐๐๐	๑	๓๐,๐๐๐	๕	๑๕๐,๐๐๐
	๑	๓๐,๐๐๐	๑	๓๐,๐๐๐	๑	๓๐,๐๐๐	๑	๓๐,๐๐๐	๑	๓๐,๐๐๐	๕	๑๕๐,๐๐๐

ยุทธศาสตร์	ปี ๒๕๖๖		ปี ๒๕๖๗		ปี ๒๕๖๘		ปี ๒๕๖๙		ปี ๒๕๗๐		รวม ๕ ปี	
	จำนวนโครงการ	งบประมาณ (บาท)	จำนวนโครงการ	งบประมาณ (บาท)	จำนวนโครงการ	งบประมาณ (บาท)	จำนวนโครงการ	งบประมาณ (บาท)	จำนวนโครงการ	งบประมาณ (บาท)	จำนวนโครงการ	งบประมาณ (บาท)
๖. ยุทธศาสตร์การพัฒนา ด้านการศึกษา ศาสนา วัฒนธรรม และการกีฬา	๑๐	๑๐,๒๐๐,๐๐๐	๑๐	๑๐,๒๐๐,๐๐๐	๑๐	๑๐,๒๐๐,๐๐๐	๙	๕,๒๐๐,๐๐๐	๙	๕,๒๐๐,๐๐๐	๕๘	๕๑,๐๐๐,๐๐๐
	๑๑	๑,๖๒๐,๐๐๐	๑๒	๑,๗๒๐,๐๐๐	๑๒	๒,๒๒๐,๐๐๐	๑๒	๑,๗๒๐,๐๐๐	๑๒	๑,๗๒๐,๐๐๐	๕๙	๙,๐๐๐,๐๐๐
	๒๑	๑๑,๘๒๐,๐๐๐	๒๒	๑๑,๙๒๐,๐๐๐	๒๒	๑๒,๔๒๐,๐๐๐	๒๑	๑๒,๔๒๐,๐๐๐	๒๑	๒,๙๒๐,๐๐๐	๑๐๗	๕๐,๐๐๐,๐๐๐
	รวม		๒๑		๒๒		๒๑		๒๑		๑๐๗	
	รวม		๒๑		๒๒		๒๑		๒๑		๑๐๗	
๗. ยุทธศาสตร์การพัฒนา ด้านสุขภาพที่ดี ชีวีมีสุข	๑๕	๘๖๙,๐๐๐	๑๕	๘๖๙,๐๐๐	๑๕	๘๖๙,๐๐๐	๑๕	๘๖๙,๐๐๐	๑๕	๘๖๙,๐๐๐	๗๕	๔,๓๔๕,๐๐๐
	๑	๑๐๐,๐๐๐	๑	๑๐๐,๐๐๐	๑	๑๐๐,๐๐๐	๑	๑๐๐,๐๐๐	๑	๑๐๐,๐๐๐	๕	๕๐๐,๐๐๐
	๑๖	๙๖๙,๐๐๐	๑๖	๙๖๙,๐๐๐	๑๖	๙๖๙,๐๐๐	๑๖	๙๖๙,๐๐๐	๑๖	๙๖๙,๐๐๐	๘๐	๔,๘๔๕,๐๐๐
	๙๕	๓๖,๕๕๓,๖๐๐	๑๐๕	๖๑,๖๘๒,๘๕๖	๑๑๓	๘๓,๓๖๖,๘๐๐	๑๐๓	๕๔,๗๔๗,๖๐๐	๙๘	๖๖,๓๙๑,๔๐๐	๕๑๕	๒๙๖,๗๕๖,๒๕๖
	รวม		๑๖		๑๑๖		๑๑๖		๑๑๖		๕๑๕	
รวมทั้งสิ้น		๓๖		๓๓๘		๓๓๘		๓๓๘		๖๒๒		

บัญชีสรุปโครงการพัฒนา ที่นำมาจากแผนพัฒนาหมู่บ้านและแผนชุมชน  
องค์การบริหารส่วนตำบลป่าแกบ่อหิน อำเภอทุ่งหว้า จังหวัดสตูล

แบบ ผ.๐๑/๑

ยุทธศาสตร์	ปี ๒๕๖๖		ปี ๒๕๖๗		ปี ๒๕๖๘		ปี ๒๕๖๙		ปี ๒๕๗๐		รวม ๕ ปี	
	จำนวนโครงการ	งบประมาณ (บาท)	จำนวนโครงการ	งบประมาณ (บาท)	จำนวนโครงการ	งบประมาณ (บาท)	จำนวนโครงการ	งบประมาณ (บาท)	จำนวนโครงการ	งบประมาณ (บาท)	จำนวนโครงการ	งบประมาณ (บาท)
โครงการพัฒนาที่นำมาจาก แผนพัฒนาหมู่บ้านและแผนพัฒนา ชุมชน	๑๐	๒,๔๗๘,๐๐๐	๖	๗๒๐,๐๐๐	๘	๑,๙๗๐,๐๐๐	๙	๒,๙๗๐,๐๐๐	๖	๗๗๐,๐๐๐	๓๙	๘,๙๐๘,๐๐๐
รวมทั้งสิ้น	๑๐	๒,๔๗๘,๐๐๐	๖	๗๒๐,๐๐๐	๘	๑,๙๗๐,๐๐๐	๙	๒,๙๗๐,๐๐๐	๖	๗๗๐,๐๐๐	๓๙	๘,๙๐๘,๐๐๐

แผนพัฒนาท้องถิ่น (พ.ศ.๒๕๖๖ – ๒๕๗๐)  
องค์การบริหารส่วนตำบลป่าแกบ่อหิน



“บัญชีโครงการพัฒนาตามแผนพัฒนาท้องถิ่น”

รายละเอียดโครงการพัฒนา

แผนพัฒนาท้องถิ่น (พ.ศ.๒๕๖๖ - ๒๕๗๐)

แบบ ผ.๐๒

องค์การบริหารส่วนตำบลป่าแกบ่อหิน

- ก. ยุทธศาสตร์จังหวัดที่ ๓ การพัฒนาโครงสร้างพื้นฐาน ความทันสมัยของเมือง การคมนาคมโลจิสติกส์และการเชื่อมโยงภูมิภาค
- ข. ยุทธศาสตร์การพัฒนาขององค์กรปกครองส่วนท้องถิ่นในเขตจังหวัดที่ ๒ พัฒนาเศรษฐกิจฐานรากให้เข้มแข็งและยั่งยืน
- ๑. ยุทธศาสตร์การพัฒนาด้านโครงสร้างพื้นฐานที่ทันสมัย

๑.๑ แผนงานเคหะและชุมชน

ที่	โครงการ	วัตถุประสงค์	เป้าหมาย (ผลผลิต ของโครงการ)	งบประมาณ					ตัวชี้วัด (KPI)	ผลที่คาดว่าจะได้รับ	หน่วยงาน ที่รับผิดชอบหลัก
				๒๕๖๖ (บาท)	๒๕๖๗ (บาท)	๒๕๖๘ (บาท)	๒๕๖๙ (บาท)	๒๕๗๐ (บาท)			
๑	โครงการปรับปรุงทัศนียภาพบริเวณสวนสุขภาพ หมู่ที่ ๑ ตำบลป่าแกบ่อหิน (แบบแปลน อบต. กำนันด)	เพื่อดำเนินการปรับปรุง ภูมิทัศน์บริเวณสวนสุขภาพ หมู่ที่ ๑ ตำบลป่าแกบ่อหิน (แบบแปลน อบต. กำนันด)	ปรับปรุงภูมิทัศน์ บริเวณสวนสุขภาพ หมู่ที่ ๑	-	-	๑๕๐,๐๐๐	-	-	การปรับปรุงภูมิทัศน์ สวนสุขภาพ หมู่ที่ ๑ เป็นไปตามผลผลิต และเป้าหมาย	ประชาชนหมู่บ้านมี พื้นที่สาธารณะในการ ออกกำลังกาย เพื่อเพิ่ม คุณภาพชีวิตให้กับประชาชน	กองช่าง
๒	โครงการปรับปรุงทัศนียภาพและสวนสาธารณะ หมู่ที่ ๔ บ้านชุมทรัพย์	เพื่อดำเนินการปรับปรุง ภูมิทัศน์จุดชมวิวและสวน สาธารณะ หมู่ที่ ๔ บ้านชุมทรัพย์ โดยรอบ	ปรับปรุงภูมิทัศน์ จุดชมวิวและสวน สาธารณะ หมู่ที่ ๔ บ้านชุมทรัพย์	-	-	-	๗๕๐,๐๐๐	-	การปรับปรุงภูมิทัศน์ สวนสุขภาพ หมู่ที่ ๔ เป็นไปตามผลผลิต และเป้าหมาย	ประชาชนหมู่บ้านมี พื้นที่สาธารณะในการ ออกกำลังกาย เพื่อเพิ่ม คุณภาพชีวิตให้กับประชาชน	กองช่าง



- ก. ยุทธศาสตร์จังหวัดที่ ๓ การพัฒนาโครงสร้างพื้นฐาน ความทันสมัยของเมือง การคมนาคมโลจิสติกส์และการเชื่อมโยงภูมิภาค
- ข. ยุทธศาสตร์การพัฒนาขององค์กรปกครองส่วนท้องถิ่นในเขตจังหวัดที่ ๒ พัฒนาเศรษฐกิจฐานรากให้เข้มแข็งและยั่งยืน
๑. ยุทธศาสตร์การพัฒนาตามโครงสร้างพื้นฐานที่ทันสมัย

แบบ ผ.๐๒

๑.๑ แผนงานคณะและชุมชน

ที่	โครงการ	วัตถุประสงค์	เป้าหมาย (ผลผลิตของโครงการ)	งบประมาณ					ตัวชี้วัด (KPI)	ผลที่คาดว่าจะได้รับ	หน่วยงานที่รับผิดชอบหลัก
				๒๕๖๖ (บาท)	๒๕๖๗ (บาท)	๒๕๖๘ (บาท)	๒๕๖๙ (บาท)	๒๕๗๐ (บาท)			
๔	โครงการขยายเขตไฟฟ้าแรงต่ำ	เพื่อดำเนินการขยายเขตไฟฟ้าแรงต่ำบริเวณถนนสายทุ่งไทรเจริญ หมู่ที่ ๓	ขยายเขตไฟฟ้าแรงต่ำบริเวณถนนสายทุ่งไทรเจริญ จำนวน ๑ จุด	-	-	๘๐๐,๐๐๐	-	-	การขยายเขตไฟฟ้าแรงต่ำ จำนวน ๑ จุด	ประชาชนมีไฟฟ้าใช้อย่างทั่วถึงและมีแสงสว่างเพียงพอในการดำเนินชีวิต	การไฟฟ้า
๕	โครงการก่อสร้างท่อระบายน้ำ	เพื่อดำเนินการก่อสร้างท่อระบายน้ำ	ก่อสร้างท่อระบายน้ำขนาดกว้าง ๐.๕๐ - ๑.๐๐ เมตร ยาว ๓๐๐ เมตร	-	-	๑,๕๐๐,๐๐๐	-	-	การก่อสร้างท่อระบายน้ำ	การระบายน้ำหน้าบริเวณโรงเรียนทุ่งไทรเจริญเป็นไปอย่างมีประสิทธิวิภาพและไม่มีน้ำท่วมขัง	กองช่าง พช.
	คสล.แบบมีฝาปิด	ท่อระบายน้ำ คสล.แบบมีฝาปิด ขนาดกว้าง ๐.๕๐ - ๑.๐๐ เมตร ยาว ๓๐๐ เมตร (รายละเอียดตามแบบแปลนที่ทาง อบต.กำหนด)									

- ก. ยุทธศาสตร์จังหวัดที่ ๓ การพัฒนาโครงสร้างพื้นฐาน ความทันสมัยของเมือง การคมนาคมโลจิสติกส์และการเชื่อมโยงภูมิภาค
- ข. ยุทธศาสตร์การพัฒนาขององค์กรปกครองส่วนท้องถิ่นในเขตจังหวัดที่ ๒ พัฒนาเศรษฐกิจฐานรากให้เข้มแข็งและยั่งยืน
๑. ยุทธศาสตร์การพัฒนาด้านโครงสร้างพื้นฐานที่ทันสมัย

แบบ ผ.๐๒

๑.๑ แผนงานเคหะและชุมชน

ที่	โครงการ	วัตถุประสงค์	เป้าหมาย (ผลผลิต ของโครงการ)	งบประมาณ						ตัวชี้วัด (KPI)	ผลที่คาดว่าจะได้รับ	หน่วยงาน ที่รับผิดชอบหลัก
				๒๕๖๖ (บาท)	๒๕๖๗ (บาท)	๒๕๖๘ (บาท)	๒๕๖๙ (บาท)	๒๕๗๐ (บาท)				
๖	ขุดลอกทางระบายน้ำ และ งานก่อสร้างท่อลอด	เพื่อดำเนินการขุดลอก โคลนตะกอนดิน ทาง ระบายน้ำเดิมและงาน ก่อสร้างท่อลอด	ทางระบายน้ำ บริเวณ หมู่ที่ ๔	-	-	-	๓๐๐,๐๐๐	-	ระยะทางระบายน้ำ ตามเป้าหมาย	การระบายน้ำมีความ สะดวก รวดเร็ว แก้ปัญหาท่วมขัง ในพื้นที่	กองช่าง	
๗	โครงการติดตั้งเสียงตามสาย และสื่ออิเล็กทรอนิกส์ บริเวณ ศูนย์อนามัย ๑ หมู่ที่ ๔ บ้านชุมทรัพย์	เพื่อติดตั้งระบบเสียง ตามสาย หมู่ที่ ๔ บ้าน ชุมทรัพย์พร้อมอุปกรณ์ สื่อสารครบชุด	ระบบเสียงตามสาย หมู่ที่ ๔	-	-	-	-	๓๐๐,๐๐๐	ระบบเสียงตามสาย ที่ได้มาตรฐาน	การติดตั้งระบบเสียง ตามพื้นที่มีความสะดวก ประชาชนได้รับข้อมูล ข่าวสารอย่างทั่วถึง	กองช่าง	

ข. ยุทธศาสตร์การพัฒนาขององค์กรปกครองส่วนท้องถิ่นในเขตจังหวัดที่ ๒ พัฒนาเศรษฐกิจฐานรากให้เข้มแข็งและยั่งยืน

๑. ยุทธศาสตร์พัฒนาด้านโครงสร้างพื้นฐานที่ทันสมัย

๑.๑ แผนงานและชุมชน

แบบ ผ.๐๒

ที่	โครงการ	วัตถุประสงค์	เป้าหมาย (ผลผลิต ของโครงการ)	งบประมาณ					ตัวชี้วัด (KPI)	ผลที่คาดว่าจะได้รับ	หน่วยงาน ที่รับผิดชอบหลัก
				๒๕๖๖ (บาท)	๒๕๖๗ (บาท)	๒๕๖๘ (บาท)	๒๕๖๙ (บาท)	๒๕๗๐ (บาท)			
๘	โครงการขยายเขตไฟฟ้า แรงต่ำ	เพื่อดำเนินการขยายเขต ไฟฟ้าแรงต่ำบริเวณ	ขยายเขตไฟฟ้า แรงต่ำบริเวณ	-	-	๘๐๐,๐๐๐	-	-	การขยายเขตไฟฟ้า แรงต่ำ จำนวน ๑ จุด	ประชาชนมีไฟฟ้าใช้ อย่างทั่วถึงและมีแสงสว่าง เพียงพอในการดำเนิน ชีวิต	การไฟฟ้า
		ถนนสายทุ่งไทรเจริญ หมู่ที่ ๓	ถนนสายทุ่งไทร เจริญ จำนวน ๑ จุด								
๙	โครงการติดตั้งไฟฟ้า แสงสว่างภายในตำบล	เพื่อให้เกิดความสะอาด ปลอดภัยในการเดินทาง	ไฟฟ้าแสงสว่าง ภายในตำบล	๑๓๕,๐๐๐	-	-	-	-	จำนวนจุด ตามเป้าหมาย	ประชาชนมีความ ปลอดภัยและได้รับ ความสะดวกสบายใน การเดินทาง	กองช่าง

ก. ยุทธศาสตร์จังหวัดที่ ๓ การพัฒนาโครงสร้างพื้นฐาน ความทันสมัยของเมือง การคมนาคมโลจิสติกส์และการเชื่อมโยงภูมิภาค

ข. ยุทธศาสตร์การพัฒนาขององค์กรปกครองส่วนท้องถิ่นในเขตจังหวัดที่ ๒ พัฒนาเศรษฐกิจฐานรากให้เข้มแข็งและยั่งยืน

๑. ยุทธศาสตร์การพัฒนาด้านโครงสร้างพื้นฐานที่ทันสมัย

๑.๑ แผนงานเคหะและชุมชน

ที่	โครงการ	วัตถุประสงค์	เป้าหมาย (ผลผลิต ของโครงการ)	งบประมาณ					ตัวชี้วัด (KPI)	ผลที่คาดว่าจะได้รับ	หน่วยงาน ที่รับผิดชอบหลัก
				๒๕๖๖ (บาท)	๒๕๖๗ (บาท)	๒๕๖๘ (บาท)	๒๕๖๙ (บาท)	๒๕๗๐ (บาท)			
๑๐	โครงการขยายเขตไฟฟ้า ซอยป่าเอื้อง หมู่ที่ ๖	อุดหนุนการไฟฟ้า เพื่อดำเนินการขยายเขต ไฟฟ้าซอยป่าเอื้อง หมู่ที่ ๖	ขยายเขตไฟฟ้า บริเวณซอยป่าเอื้อง จำนวน ๑ ซอย	-	-	๕๐๐,๐๐๐	-	-	การขยายเขตไฟฟ้า จำนวน ๑ ซอย	ประชาชนมีไฟฟ้าใช้ อย่างทั่วถึงและมีแสงสว่าง เพียงพอในการดำเนิน ชีวิต	การไฟฟ้า
๑๑	โครงการขยายเขตไฟฟ้า ซอยอ่างเก็บน้ำวังนา หมู่ที่ ๖	อุดหนุนการไฟฟ้าส่วน ภูมิภาคอำเภอละงู เพื่อดำเนินการขยายเขต ไฟฟ้าซอยอ่างเก็บน้ำ วังนา หมู่ที่ ๖	ขยายเขตไฟฟ้า บริเวณซอยอ่าง เก็บน้ำวังนา จำนวน ๑ ซอย	-	-	-	-	๗๐๐,๐๐๐	การขยายเขตไฟฟ้า จำนวน ๑ ซอย	ประชาชนมีไฟฟ้าใช้ อย่างทั่วถึงและมีแสงสว่าง เพียงพอในการดำเนิน ชีวิต	การไฟฟ้า

- ก. ยุทธศาสตร์จังหวัดที่ ๓ การพัฒนาโครงสร้างพื้นฐาน ความทันสมัยของเมือง การคมนาคมโลจิสติกส์และการเชื่อมโยงภูมิภาค
- ข. ยุทธศาสตร์การพัฒนาขององค์กรปกครองส่วนท้องถิ่นในเขตจังหวัดที่ ๒ พัฒนาเศรษฐกิจฐานรากให้เข้มแข็งและยั่งยืน
๑. ยุทธศาสตร์การพัฒนาด้านโครงสร้างพื้นฐานที่ทันสมัย

## ๑.๑ แผนงานเคหะและชุมชน

ที่	โครงการ	วัตถุประสงค์	เป้าหมาย (ผลผลิตของโครงการ)	งบประมาณ						ตัวชี้วัด (KPI)	ผลที่คาดว่าจะได้รับ	หน่วยงานที่รับผิดชอบหลัก
				๒๕๖๖ (บาท)	๒๕๖๗ (บาท)	๒๕๖๘ (บาท)	๒๕๖๙ (บาท)	๒๕๗๐ (บาท)				
๑๒	โครงการขยายเขตไฟฟ้า สายถ้ำวังกลาง หมู่ที่ ๖	อุดหนุนการไฟฟ้า เพื่อดำเนินการขยายเขต ไฟฟ้าสายถ้ำวังกลาง หมู่ที่ ๖	ขยายเขตไฟฟ้า บริเวณสายถ้ำวังกลาง จำนวน ๑ ซอย	-	๕๐๐,๐๐๐	-	-	-	-	การขยายเขตไฟฟ้า จำนวน ๑ ซอย	ประชาชนมีไฟฟ้าใช้ อย่างทั่วถึงและมีแสงสว่าง เพียงพอในการดำเนิน ชีวิต	การไฟฟ้า
๑๓	โครงการขยายเขตไฟฟ้า ซอยน้องใหม่ หมู่ที่ ๑	อุดหนุนการไฟฟ้าส่วนภูมิภาคอำเภอละงู เพื่อดำเนินการขยายเขต ไฟฟ้าซอยน้องใหม่ หมู่ที่ ๑	ขยายเขตไฟฟ้า บริเวณซอยน้องใหม่ หมู่ที่ ๑	-	-	๕๐๐,๐๐๐	-	-	-	การขยายเขตไฟฟ้า จำนวน ๑ ซอย	ประชาชนมีไฟฟ้าใช้ อย่างทั่วถึงและมีแสงสว่าง เพียงพอในการดำเนิน ชีวิต	การไฟฟ้า

- ก. ยุทธศาสตร์จังหวัดที่ ๓ การพัฒนาโครงสร้างพื้นฐาน ความทันสมัยของเมือง การคมนาคมโลจิสติกส์และการเชื่อมโยงภูมิภาค
- ข. ยุทธศาสตร์การพัฒนาขององค์กรปกครองส่วนท้องถิ่นในเขตจังหวัดที่ ๒ พัฒนาศรษฐกิจฐานรากให้เข้มแข็งและยั่งยืน
๑. ยุทธศาสตร์การพัฒนาด้านโครงสร้างพื้นฐานที่ทันสมัย

๑.๑ แผนงานคหะและชุมชน

ที่	โครงการ	วัตถุประสงค์	เป้าหมาย (ผลผลิต ของโครงการ)	งบประมาณ						ตัวชี้วัด (KPI)	ผลที่คาดว่าจะได้รับ	หน่วยงาน ที่รับผิดชอบหลัก
				๒๕๖๖ (บาท)	๒๕๖๗ (บาท)	๒๕๖๘ (บาท)	๒๕๖๙ (บาท)	๒๕๗๐ (บาท)	รวม			
๑๔	โครงการติดตั้งไฟฟ้า โซลาร์เซลล์ทั้งตำบล	เพื่อดำเนินการติดตั้ง ไฟฟ้าโซลาร์เซลล์ทั้งตำบล	ติดตั้งไฟฟ้า โซลาร์เซลล์ทั้งตำบล	๕๐๐,๐๐๐	-	-	-	-	-	มีไฟฟ้าโซลาร์เซลล์ ใช้ทั่วทั้งตำบล	ประชาชนมีไฟฟ้าใช้ อย่างทั่วถึงและมีแสงสว่าง เพียงพอในการดำเนิน ชีวิต	กองช่าง
๑๕	โครงการขยายเขตไฟฟ้า ชอยน่องใหม่ หมู่ที่ ๑	อุดหนุนการไฟฟ้าส่วน ภูมิภาคอำเภอละงู เพื่อดำเนินการขยายเขต ไฟฟ้าชอยน่องใหม่ หมู่ที่ ๑	ขยายเขตไฟฟ้า บริเวณชอยน่องใหม่ หมู่ที่ ๑	-	-	๕๐๐,๐๐๐	-	-	-	การขยายเขตไฟฟ้า จำนวน ๑ ชอย	ประชาชนมีไฟฟ้าใช้ อย่างทั่วถึงและมีแสงสว่าง เพียงพอในการดำเนิน ชีวิต	การไฟฟ้า
รวม	๑๕ โครงการ	-	-	๖๓๕,๐๐๐	๕๐๐,๐๐๐	๔,๗๕๐,๐๐๐	๑,๕๕๐,๐๐๐	๑,๐๐๐,๐๐๐	-	-	-	-

รายละเอียดโครงการพัฒนา

แผนพัฒนาท้องถิ่น (พ.ศ.๒๕๖๖ - ๒๕๗๐)

แบบ ผ.๐๒

องค์การบริหารส่วนตำบลป่าแก้วบ่อหิน

- ก. ยุทธศาสตร์จังหวัดที่ ๓ การพัฒนาโครงสร้างพื้นฐาน ความทันสมัยของเมือง การคมนาคมโลจิสติกส์และการเชื่อมโยงภูมิภาค
- ข. ยุทธศาสตร์การพัฒนาขององค์กรปกครองส่วนท้องถิ่นในเขตจังหวัดที่ ๒ พัฒนาเศรษฐกิจฐานรากให้เข้มแข็งและยั่งยืน
- ๑. ยุทธศาสตร์การพัฒนาด้านโครงสร้างพื้นฐานที่ทันสมัย

๑.๒ แผนงานอุตสาหกรรมและการโยธา

ที่	โครงการ	วัตถุประสงค์	เป้าหมาย (ผลผลิต ของโครงการ)	งบประมาณ						ตัวชี้วัด (KPI)	ผลที่คาดว่าจะได้รับ	หน่วยงาน ที่รับผิดชอบหลัก
				๒๕๖๖ (บาท)	๒๕๖๗ (บาท)	๒๕๖๘ (บาท)	๒๕๖๙ (บาท)	๒๕๗๐ (บาท)	รวม (บาท)			
๑	โครงการก่อสร้างถนน คสล.	เพื่อดำเนินการก่อสร้าง	ถนน คสล.ขนาด กว้าง ๔.๐๐ เมตร	-	-	๑,๓๕๐,๐๐๐	-	-	-	ระยะทางของถนน ตามเป้าหมาย	ประชาชนมีความปลอดภัย และได้รับความสะดวก สบายในการสัญจร	กองช่าง
	สายขอโรงเรียนน้ำผาย หมู่ที่ ๕	ถนน คสล.สายขอ โรงเรียนน้ำผาย ขนาด กว้าง ๔.๐๐ เมตร ยาว ๔๗๕ เมตร	หน้า ๐.๑๕ เมตร									
			ไหล่ทางหินคลุกกว้าง									
			ข้างละ ๐.๕๐ เมตร หรือ มีพื้นที่ผิวจราจรไม่น้อยกว่า ๒,๕๖๐ ตรม. (รายละเอียดตามแบบ									
			แปลนที่ทาง อบต.กำหนด									

- ก. ยุทธศาสตร์จังหวัดที่ ๓ การพัฒนาโครงสร้างพื้นฐาน ความทันสมัยของเมือง การคมนาคมโลจิสติกส์และการเชื่อมโยงภูมิภาค
- ข. ยุทธศาสตร์การพัฒนาขององค์กรปกครองส่วนท้องถิ่นในเขตจังหวัดที่ ๒ พัฒนาเศรษฐกิจฐานรากให้เข้มแข็งและยั่งยืน
๑. ยุทธศาสตร์การพัฒนาด้านโครงสร้างพื้นฐานที่ทันสมัย

แบบ ผ.๐๒

๑.๒ แผนงานอุตสาหกรรมและการโยธา

ที่	โครงการ	วัตถุประสงค์	เป้าหมาย (ผลผลิต ของโครงการ)	งบประมาณ					ตัวชี้วัด (KPI)	ผลที่คาดว่าจะได้รับ	หน่วยงาน ที่รับผิดชอบหลัก
				๒๕๖๖ (บาท)	๒๕๖๗ (บาท)	๒๕๖๘ (บาท)	๒๕๖๙ (บาท)	๒๕๗๐ (บาท)			
๒	โครงการก่อสร้างถนน คสล. เพื่อดำเนินการก่อสร้าง	ถนน คสล.สายซอย	ถนน คสล.สายซอย	-	-	-	๑,๕๒๘,๔๐๐	-	ระยะทางของถนน	ประชาชนมีความปลอดภัย	กองช่าง
	สายซอยวังคนแก่ (บ่อนไก่)	ถนนคอนกรีตเสริมเหล็ก	วังคนแก่ (บ่อนไก่)						ตามเป้าหมาย	และได้รับความสะดวก	
	หมู่ที่ ๑ (ช่วงที่ ๔)	สายซอยวังคนแก่	หมู่ที่ ๑ (ช่วงที่ ๔)							สบายในการสัญจร	
		(บ่อนไก่) ขนาด	จำนวน ๑ สาย								
		กว้าง ๔.๐๐ เมตร									
		ยาว ๕๕๐ เมตร									
		หนา ๐.๑๕ เมตร									
		ไหล่ทางหินคลุกกว้าง									
		ข้างละ ๐.๕๐ เมตร									
		หรือมีพื้นที่ผิวจราจร									
		ไม่น้อยกว่า ๒,๒๐๐ตรม.									
		(รายละเอียดตามแบบ									
		แปลนที่ทาง อบต.กำหนด									



- ก. ยุทธศาสตร์จังหวัดที่ ๓ การพัฒนาโครงสร้างพื้นฐาน ความทันสมัยของเมือง การคมนาคมโลจิสติกส์และการเชื่อมโยงภูมิภาค
- ข. ยุทธศาสตร์การพัฒนาขององค์กรปกครองส่วนท้องถิ่นในเขตจังหวัดที่ ๒ พัฒนาเศรษฐกิจฐานรากให้เข้มแข็งและยั่งยืน
๑. ยุทธศาสตร์การพัฒนาด้านโครงสร้างพื้นฐานที่ทันสมัย

๑.๒ แผนงานอุตสาหกรรมและการโยธา

ที่	โครงการ	วัตถุประสงค์	เป้าหมาย (ผลผลิต ของโครงการ)	งบประมาณ						ตัวชี้วัด (KPI)	ผลที่คาดว่าจะได้รับ	หน่วยงาน ที่รับผิดชอบหลัก
				๒๕๖๖ (บาท)	๒๕๖๗ (บาท)	๒๕๖๘ (บาท)	๒๕๖๙ (บาท)	๒๕๗๐ (บาท)				
๔	โครงการซ่อมแซมถนน	เพื่อดำเนินการซ่อมแซม	ซ่อมแซมถนนสาย	-	๙๙,๓๐๐	-	-	-	-	ระยะทางของถนน	ประชาชนมีความปลอดภัย	กองช่าง
	สายท่อประปา	ถนนสายท่อประปา	ท่อประปา							ตามเป้าหมาย	และได้รับความสะดวก	
	ท่อประปา	ขนาดท่อประปา	กว้าง ๕.๐๐ เมตร								สบายในการสัญจร	
	ท่อประปา	ยาว ๒,๐๐๐ เมตร	ยาว ๒,๐๐๐ เมตร									
	ท่อประปา	โดยลงหินลูกรังเป็นช่วงๆ	โดยลงหินลูกรังเป็นช่วงๆ									
	ท่อประปา	หน้าเฉลี่ย ๐.๑๐ เมตร	หน้าเฉลี่ย ๐.๑๐ เมตร									
	ท่อประปา	หน้าเฉลี่ย ๐.๑๐ เมตร	หน้าเฉลี่ย ๐.๑๐ เมตร									
	ท่อประปา	ความยาวรวม ๕๐๐ เมตร	ความยาวรวม ๕๐๐ เมตร									
	ท่อประปา	(รายละเอียดตามแบบ	(รายละเอียดตามแบบ									
	ท่อประปา	ที่ทาง อบต.กัทนาค)	ที่ทาง อบต.กัทนาค)									

- ก. ยุทธศาสตร์จังหวัดที่ ๓ การพัฒนาโครงสร้างพื้นฐาน ความทันสมัยของเมือง การคมนาคมโลจิสติกส์และการเชื่อมโยงภูมิภาค
- ข. ยุทธศาสตร์การพัฒนาขององค์กรปกครองส่วนท้องถิ่นในเขตจังหวัดที่ ๒ พัฒนาเศรษฐกิจฐานรากให้เข้มแข็งและยั่งยืน
๑. ยุทธศาสตร์การพัฒนาด้านโครงสร้างพื้นฐานที่ทันสมัย

แบบ ผ.๐๒

๑.๒ แผนงานอุตสาหกรรมและการโยธา

ที่	โครงการ	วัตถุประสงค์	เป้าหมาย (ผลผลิตของโครงการ)	งบประมาณ					ตัวชี้วัด (KPI)	ผลที่คาดว่าจะได้รับ	หน่วยงานที่รับผิดชอบหลัก
				๒๕๖๖ (บาท)	๒๕๖๗ (บาท)	๒๕๖๘ (บาท)	๒๕๖๙ (บาท)	๒๕๗๐ (บาท)			
๕	โครงการก่อสร้างถนน คสล.	เพื่อดำเนินการก่อสร้าง	ถนน คสล. ขนาด	-	-	๒,๕๐๐,๐๐๐	-	-	ระยะเวลาของถนนตามเป้าหมาย	ประชาชนมีความปลอดภัยและได้รับความสะดวก สบายในการสัญจร	กองช่าง
	สายชอยควนปริง หมู่ที่ ๒	ถนน คสล.สายชอยควนปริง	กว้าง ๖.๐๐ เมตร								
		ขนาดกว้าง ๖.๐๐ เมตร	ยาว ๕๐๐ เมตร								
		ยาว ๕๐๐ เมตร	หนา ๐.๑๕ เมตร								
		หนา ๐.๑๕ เมตร									
		ไหล่ทางหินคลุกกว้าง									
		ข้างละ ๐.๕๐ เมตร หรือ									
		มีพื้นที่ผิวจราจร									
		ไม่น้อยกว่า ๓,๐๐๐ ตรม.									
		(รายละเอียดตามแบบ									
		แปลนที่ทาง อบต.กำหนด)									

- ก. ยุทธศาสตร์จังหวัดที่ ๓ การพัฒนาโครงสร้างพื้นฐาน ความทันสมัยของเมือง การคมนาคมโลจิสติกส์และการเชื่อมโยงภูมิภาค
- ข. ยุทธศาสตร์การพัฒนาขององค์กรปกครองส่วนท้องถิ่นในเขตจังหวัดที่ ๒ พัฒนาเศรษฐกิจฐานรากให้เข้มแข็งและยั่งยืน
๑. ยุทธศาสตร์การพัฒนาด้านโครงสร้างพื้นฐานที่ทันสมัย

๑.๒ แผนงานอุตสาหกรรมและการโยธา

ที่	โครงการ	วัตถุประสงค์	เป้าหมาย (ผลผลิต ของโครงการ)	งบประมาณ					ตัวชี้วัด (KPI)	ผลที่คาดว่าจะได้รับ	หน่วยงาน ที่รับผิดชอบหลัก
				๒๕๖๖ (บาท)	๒๕๖๗ (บาท)	๒๕๖๘ (บาท)	๒๕๖๙ (บาท)	๒๕๗๐ (บาท)			
๖	โครงการซ่อมแซมถนน คสล. สายซอยออก หมู่ที่ ๔	เพื่อดำเนินการซ่อมแซมถนน คสล.สายซอยวังใหม่	ซ่อมแซมถนน คสล. ขนาด กว้าง ๔.๐๐ เมตร ยาว ๖๔๐ เมตร	-	-	-	๑,๗๗๕,๒๐๐	-	ระยะทางของถนนตามเป้าหมาย	ประชาชนมีความปลอดภัยและได้รับการสัญจรสบายในการสัญจร	กองช่าง
			ไหล่ทางหินคลุกกว้าง								
			ข้างละ ๐.๕๐ เมตร หรือพื้นที่ผิวจราจรไม่น้อยกว่า ๒,๕๖๐ ตรม.								
			(รายละเอียดตามแบบแปลนที่ทาง อบต.กำหนด)								

- ก. ยุทธศาสตร์จังหวัดที่ ๓ การพัฒนาโครงสร้างพื้นฐาน ความทันสมัยของเมือง การคมนาคมโลจิสติกส์และการเชื่อมโยงภูมิภาค
- ข. ยุทธศาสตร์การพัฒนาขององค์กรปกครองส่วนท้องถิ่นในเขตจังหวัดที่ ๒ พัฒนาเศรษฐกิจฐานรากให้เข้มแข็งและยั่งยืน
๑. ยุทธศาสตร์การพัฒนาด้านโครงสร้างพื้นฐานที่ทันสมัย

๑.๒ แผนงานอุตสาหกรรมและการโยธา

ที่	โครงการ	วัตถุประสงค์	เป้าหมาย (ผลผลิต ของโครงการ)	งบประมาณ						ตัวชี้วัด (KPI)	ผลที่คาดว่าจะได้รับ	หน่วยงาน ที่รับผิดชอบหลัก
				๒๕๖๖ (บาท)	๒๕๖๗ (บาท)	๒๕๖๘ (บาท)	๒๕๖๙ (บาท)	๒๕๗๐ (บาท)				
๗	โครงการก่อสร้างถนน คลส. สายขอยังใหม่ หมู่ที่ ๔	เพื่อดำเนินการก่อสร้าง ถนน คลส.สายขอยังใหม่	ก่อสร้างถนน คลส. ขนาด กว้าง ๔.๐๐ เมตร	-	๕๖๗,๐๐๐	-	-	-	-	ระยะทางของถนน ตามเป้าหมาย	ประชาชนมีความปลอดภัย และได้รับความสะดวก สบายในการสัญจร	กองช่าง
			ยาว ๒๐๐ เมตร หนา ๐.๑๕ เมตร									
			ไหล่ทางหินคลุกกว้าง ข้างละ ๐.๕๐ เมตร หรือ มีพื้นที่ผิวจราจรไม่น้อย กว่า ๒,๕๖๐ ตร.ม. (รายละเอียดตามแบบ แปลนที่ทาง อบต.กำหนด)									

- ก. ยุทธศาสตร์จังหวัดที่ ๓ การพัฒนาโครงสร้างพื้นฐาน ความทันสมัยของเมือง การคมนาคมโลจิสติกส์และการเชื่อมโยงภูมิภาค
- ข. ยุทธศาสตร์การพัฒนาขององค์กรปกครองส่วนท้องถิ่นในเขตจังหวัดที่ ๒ พัฒนาเศรษฐกิจฐานรากให้เข้มแข็งและยั่งยืน
๑. ยุทธศาสตร์การพัฒนาด้านโครงสร้างพื้นฐานที่ทันสมัย

๑.๒ แผนงานอุตสาหกรรมและการโยธา

แบบ ผ.๐๒

ที่	โครงการ	วัตถุประสงค์	เป้าหมาย (ผลผลิต ของโครงการ)	งบประมาณ						ตัวชี้วัด (KPI)	ผลที่คาดว่าจะได้รับ	หน่วยงาน ที่รับผิดชอบหลัก
				๒๕๖๖ (บาท)	๒๕๖๗ (บาท)	๒๕๖๘ (บาท)	๒๕๖๙ (บาท)	๒๕๗๐ (บาท)				
๘	โครงการก่อสร้างระบบ ประปาหมู่บ้านแบบบาดาล ขนาดเล็ก/กลาง	เพื่อดำเนินการก่อสร้าง ประปาหมู่บ้านแบบบาดาล ขนาดเล็ก/กลาง	ก่อสร้างระบบประปา หมู่บ้านแบบบาดาล ขนาดเล็ก/กลาง	-	-	-	๑,๑๕๐,๐๐๐	-	การก่อสร้างระบบประปา หมู่บ้านแบบบาดาล เป็นไปตามผลผลิต และเป้าหมาย	ประชาชนมีระบบประปา หมู่บ้านแบบบาดาล เพื่อใช้ในการอุปโภค	กองช่าง	
๙	โครงการขยายเขตประปา ภูเขาจากหมู่ที่ ๕ ถึงหมู่ที่ ๒	เพื่อดำเนินการขยายเขต ประปาภูเขาจากหมู่ที่ ๕ จนถึงหมู่ที่ ๒	ขยายเขตประปา ภูเขาจากหมู่ที่ ๕ ถึงหมู่ที่ ๒	-	-	๕๐๐,๐๐๐	๕๐๐,๐๐๐	๕๐๐,๐๐๐	การขยายเขตประปา ภูเขาเป็นไปตามผลผลิต และเป้าหมาย	ประชาชนมีน้ำประปา ภูเขาเพื่อใช้ในการอุปโภค ในชีวิตประจำวันอย่าง ทั่วถึง และลดปัญหา ภัยแล้ง	กองช่าง	

- ก. ยุทธศาสตร์จังหวัดที่ ๓ การพัฒนาโครงสร้างพื้นฐาน ความทันสมัยของเมือง การคมนาคมโลจิสติกส์และการเชื่อมโยงภูมิภาค
- ข. ยุทธศาสตร์การพัฒนาขององค์กรปกครองส่วนท้องถิ่นในเขตจังหวัดที่ ๒ พัฒนาเศรษฐกิจฐานรากให้เข้มแข็งและยั่งยืน
๑. ยุทธศาสตร์การพัฒนาด้านโครงสร้างพื้นฐานที่ทันสมัย

๑.๒ แผนงานอุตสาหกรรมและการโยธา

แบบ ผ.๑๒

ที่	โครงการ	วัตถุประสงค์	เป้าหมาย (ผลผลิต ของโครงการ)	งบประมาณ					ตัวชี้วัด (KPI)	ผลที่คาดว่าจะได้รับ	หน่วยงาน ที่รับผิดชอบหลัก
				๒๕๖๖ (บาท)	๒๕๖๗ (บาท)	๒๕๖๘ (บาท)	๒๕๖๙ (บาท)	๒๕๗๐ (บาท)			
๑๐	โครงการปรับปรุงซ่อมแซม ศาลาอเนกประสงค์ บ้านชุมชนทรัพย์ หมู่ที่ ๔	เพื่อดำเนินการปรับปรุง หรือซ่อมแซมศาลาอเนก ประสงค์บ้านชุมชนทรัพย์ หมู่ที่ ๔	ปรับปรุง/ซ่อมแซม ศาลาอเนกประสงค์ บ้านชุมชนทรัพย์ หมู่ที่ ๔	๓๕๐,๐๐๐	-	-	-	-	การปรับปรุง/ซ่อมแซม ศาลาอเนกประสงค์ บ้านชุมชนทรัพย์เป็นไป ตามผลผลิตและ เป้าหมาย	ประชาชนในหมู่บ้าน มีศาลาอเนกประสงค์ เพื่อใช้เป็นพื้นที่ส่วนรวม ในการดำเนินกิจกรรม ของหมู่บ้าน	กองช่าง
๑๑	โครงการปรับปรุงซ่อมแซม ประปาหมู่บ้านในตำบล ป่าแกบ่อหิน	เพื่อดำเนินการปรับปรุง ซ่อมแซมระบบประปา หมู่บ้านในตำบล ป่าแกบ่อหิน (รายละเอียดตามแบบ แปลนที่ อบต.ป่าแก บ่อหินกำหนด)	ปรับปรุงซ่อมแซม ระบบประปาภายใน หมู่บ้านในตำบล ป่าแกบ่อหิน	๑,๕๐๐,๐๐๐	-	-	-	-	การปรับปรุงซ่อมแซม ระบบประปาภายใน หมู่บ้านในตำบล ป่าแกบ่อหินเป็นไป ตามผลผลิตและ เป้าหมาย	ประชาชนในหมู่บ้าน ภายในเขตตำบลป่าแกบ่อหิน มีระบบน้ำประปาที่มี มาตรฐาน สามารถใช้งาน ได้ตลอดทั้งปี	กองช่าง

- ก. ยุทธศาสตร์จังหวัดที่ ๓ การพัฒนาโครงสร้างพื้นฐาน ความทันสมัยของเมือง การคมนาคมโลจิสติกส์และการเชื่อมโยงภูมิภาค
- ข. ยุทธศาสตร์การพัฒนาขององค์กรปกครองส่วนท้องถิ่นในเขตจังหวัดที่ ๒ พัฒนาเศรษฐกิจฐานรากให้เข้มแข็งและยั่งยืน
๑. ยุทธศาสตร์การพัฒนาด้านโครงสร้างพื้นฐานที่ทันสมัย

๑.๒ แผนงานอุตสาหกรรมและการโยธา

แบบ ผ.๐๒

ที่	โครงการ	วัตถุประสงค์	เป้าหมาย (ผลผลิต ของโครงการ)	งบประมาณ						ตัวชี้วัด (KPI)	ผลที่คาดว่าจะได้รับ	หน่วยงาน ที่รับผิดชอบหลัก		
				๒๕๖๖ (บาท)	๒๕๖๗ (บาท)	๒๕๖๘ (บาท)	๒๕๖๙ (บาท)	๒๕๗๐ (บาท)	รวม					
๑๒	โครงการก่อสร้างระบบ ประปาหมู่บ้าน หมู่ที่ ๑	เพื่อดำเนินการก่อสร้าง ระบบประปาหมู่บ้าน แบบบาดาล ขนาดกลาง จำนวน ๑ แห่ง (รายละเอียดตามแบบ แปลนที่ อบต.ป่าแก่ บ่อหินก้าหนด)	ประปาหมู่บ้าน หมู่ที่ ๑ บ้านป่าแก่บ่อหิน	-	-	๑,๐๖๓,๐๐๐	๑,๐๖๓,๐๐๐	-	-	๑,๐๖๓,๐๐๐	การก่อสร้างระบบ ประปาหมู่บ้าน เป็นไปตามผลผลิต และเป้าหมาย ที่กำหนด	ประชาชนในหมู่บ้าน ตำบลป่าแก่บ่อหิน มีระบบประปาหมู่บ้าน แบบบาดาล ขนาดกลาง เพื่อใช้ในการอุปโภค อย่างเพียงพอ และเป็น การลดปัญหาการขาด แคลนน้ำเพื่อการอุปโภค เมื่อประสบภัยภัยแล้ง	กองช่าง	

- ก. ยุทธศาสตร์จังหวัดที่ ๓ การพัฒนาโครงสร้างพื้นฐาน ความทันสมัยของเมือง การคมนาคมโลจิสติกส์และการเชื่อมโยงภูมิภาค
- ข. ยุทธศาสตร์การพัฒนาขององค์กรปกครองส่วนท้องถิ่นในเขตจังหวัดที่ ๒ พัฒนาเศรษฐกิจฐานรากให้เข้มแข็งและยั่งยืน
๑. ยุทธศาสตร์การพัฒนาด้านโครงสร้างพื้นฐานที่ทันสมัย

## ๑.๒ แผนงานอุตสาหกรรมและการโยธา

ที่	โครงการ	วัตถุประสงค์	เป้าหมาย (ผลผลิตของโครงการ)	งบประมาณ					ตัวชี้วัด (KPI)	ผลที่คาดว่าจะได้รับ	หน่วยงานที่รับผิดชอบหลัก
				๒๕๖๖ (บาท)	๒๕๖๗ (บาท)	๒๕๖๘ (บาท)	๒๕๖๙ (บาท)	๒๕๗๐ (บาท)			
๑๓	โครงการก่อสร้างระบบ	เพื่อดำเนินการก่อสร้าง	ก่อสร้างระบบ	-	-	๑,๙๕๐,๐๐๐	-	-	การก่อสร้างระบบ	ประชาชนในหมู่บ้าน	กองช่าง
	ประปาหมู่บ้าน หมู่ที่ ๕	ระบบประปาหมู่บ้าน	ประปาหมู่บ้าน						ประปาหมู่บ้าน	ตำบลป่าแกบ่อหิน	
	บ้านสะพานวา	หมู่ที่ ๕ บ้านสะพานวา	หมู่ที่ ๕						เป็นไปตามผลผลิต	มีระบบประปาหมู่บ้าน	
		(รายละเอียดตามแบบ	บ้านสะพานวา						และเป้าหมาย	งบประมาณล ขนาดกลาง	
		แปลนที่ อบต.ป่าแก							ที่กำหนด	เพื่อใช้ในการอุปโภค	
		บ่อหินกักหนต)								อย่างเพียงพอ และเป็น	
										การลดปัญหาการขาด	
										แคลนน้ำใช้เพื่อการอุปโภค	
										เมื่อประสบปัญหาภัยแล้ง	



- ก. ยุทธศาสตร์จังหวัดที่ ๓ การพัฒนาโครงสร้างพื้นฐาน ความทันสมัยของเมือง การคมนาคมโมลิตติกส์และการเชื่อมโยงภูมิภาค
- ข. ยุทธศาสตร์การพัฒนาขององค์กรปกครองส่วนท้องถิ่นในเขตจังหวัดที่ ๒ พัฒนาเศรษฐกิจฐานรากให้เข้มแข็งและยั่งยืน
๑. ยุทธศาสตร์การพัฒนาด้านโครงสร้างพื้นฐานที่ทันสมัย

## ๑.๒ แผนงานอุตสาหกรรมและการโยธา

ที่	โครงการ	วัตถุประสงค์	เป้าหมาย (ผลผลิต ของโครงการ)	งบประมาณ					ตัวชี้วัด (KPI)	ผลที่คาดว่าจะได้รับ	หน่วยงาน ที่รับผิดชอบหลัก
				๒๕๖๖ (บาท)	๒๕๖๗ (บาท)	๒๕๖๘ (บาท)	๒๕๖๙ (บาท)	๒๕๗๐ (บาท)			
๑๕	โครงการปรับปรุงท่อส่งน้ำ ประปา หมู่ที่ ๔ บ้านชุมทรัพย์	ประชาชนมีน้ำใช้อุปโภค ทั่วถึงและเพียงพอ	ประปาหมู่บ้าน จำนวน ๑ แห่ง	๑๕๐,๐๐๐	-	-	-	-	ประชาชนมีน้ำใช้ ตามเป้าหมาย ตลอดปี	ประชาชนมีน้ำใช้อุปโภค ทั่วถึงและเพียงพอ ตลอดปี	กองช่าง
๑๖	โครงการขุดลอกบริเวณ หน้าฝาย หมู่ที่ ๑ บ้านป่าแกบ่อหิน	สร้างแหล่งน้ำให้ประชาชน ได้ใช้ประโยชน์และแก้ ปัญหาการตื้นเขิน	แหล่งน้ำในตำบล จำนวน ๑ แห่ง	-	-	๔๐๐,๐๐๐	-	-	จำนวนแหล่งน้ำให้ประชาชน สอยที่ได้มาตรฐาน เพิ่มขึ้น	สร้างแหล่งน้ำให้ประชาชน ได้ใช้ประโยชน์และแก้ ปัญหาการตื้นเขิน	กองช่าง
๑๗	โครงการก่อสร้าง โครงเหล็กวางถังเก็บน้ำ หมู่ที่ ๗ บ้านเขาแดง	ประชาชนมีน้ำใช้อุปโภค ทั่วถึงและเพียงพอ	ประปาหมู่บ้าน จำนวน ๑ แห่ง	๑๘๐,๐๐๐	-	-	-	-	ประชาชนมีน้ำใช้ ตามเป้าหมาย ตลอดปี	ประชาชนมีน้ำใช้อุปโภค ทั่วถึงและเพียงพอ ตลอดปี	กองช่าง

- ก. ยุทธศาสตร์จังหวัดที่ ๓ การพัฒนาโครงสร้างพื้นฐาน ความทันสมัยของเมือง การคมนาคมโลจิสติกส์และการเชื่อมโยงภูมิภาค
- ข. ยุทธศาสตร์การพัฒนาขององค์กรปกครองส่วนท้องถิ่นในเขตจังหวัดที่ ๒ พัฒนาเศรษฐกิจฐานรากให้เข้มแข็งและยั่งยืน
- ๑. ยุทธศาสตร์การพัฒนาด้านโครงสร้างพื้นฐานที่ทันสมัย

๑.๒ แผนงานอุตสาหกรรมและการโยธา

ที่	โครงการ	วัตถุประสงค์	เป้าหมาย (ผลผลิต ของโครงการ)	งบประมาณ					ตัวชี้วัด (KPI)	ผลที่คาดว่าจะได้รับ	หน่วยงาน ที่รับผิดชอบหลัก
				๒๕๖๖ (บาท)	๒๕๖๗ (บาท)	๒๕๖๘ (บาท)	๒๕๖๙ (บาท)	๒๕๗๐ (บาท)			
๑๘	โครงการปรับปรุงท่อส่งน้ำ ประปา หมู่ที่ ๑ บ้านป่าแกบ่อหิน	เพื่อก่อสร้างระบบท่อส่ง น้ำประปา ยาว ๑,๓๓๒ เมตร (รายละเอียดตาม แบบแปลนที่ อบต.ป่าแกบ่อหินกำหนด)	ประปาหมู่บ้าน หมู่ที่ ๑ บ้านป่าแกบ่อหิน	-	-	๓๒๘,๐๐๐	-	-	ระบบประปาหมู่บ้าน เป็นไปตามผลผลิต และเป้าหมาย	ประชาชนมีน้ำใช้อุปโภค ท้องถิ่นและเพียงพอ ตลอดปี	กองช่าง
๑๙	โครงการก่อสร้างคูระบายน้ำ บริเวณข้าง อบต.ป่าแกบ่อหิน (ฝั่งทิศตะวันตก)	เพื่อดำเนินการก่อสร้าง คูระบายน้ำ บริเวณข้าง ที่ทำการองค์การบริหาร ส่วนตำบลป่าแกบ่อหิน วางท่อ คลส. ปากลิ้นราง ศก. ๐.๖๐ เมตรพร้อมบ่อพักยาว ๕๓ เมตร	คูระบายน้ำ คลส. ข้าง องค์การบริหารส่วน ตำบลป่าแกบ่อหิน	-	๑๒๕,๐๔๖	-	-	-	คูระบายน้ำได้มาตรฐานตาม เป้าหมาย	การระบายน้ำมีความ สะดวก เพิ่มขึ้นป้องกัน น้ำท่วมขัง	กองช่าง

- ก. ยุทธศาสตร์จังหวัดที่ ๓ การพัฒนาโครงสร้างพื้นฐาน ความทันสมัยของเมือง การคมนาคมโมลิตีติคัลและการเชื่อมโยงภูมิภาค
- ข. ยุทธศาสตร์การพัฒนาขององค์กรปกครองส่วนท้องถิ่นในเขตจังหวัดที่ ๒ พัฒนาเศรษฐกิจฐานรากให้เข้มแข็งและยั่งยืน
- ๑. ยุทธศาสตร์การพัฒนาฐานโครงสร้างพื้นฐานที่ทันสมัย

แบบ ผ.๑๒

๑.๒ แผนงานอุตสาหกรรมและการโยธา

ที่	โครงการ	วัตถุประสงค์	เป้าหมาย (ผลผลิตของโครงการ)	งบประมาณ						ตัวชี้วัด (KPI)	ผลที่คาดว่าจะได้รับ	หน่วยงานที่รับผิดชอบหลัก
				๒๕๖๖ (บาท)	๒๕๖๗ (บาท)	๒๕๖๘ (บาท)	๒๕๖๙ (บาท)	๒๕๗๐ (บาท)				
๒๐	โครงการปรับปรุงซ่อมแซม ศูนย์ ICT หมู่บ้าน หมู่ที่ ๗	เพื่อดำเนินการปรับปรุงหรือซ่อมแซมศูนย์ ICT หมู่บ้าน หมู่ที่ ๗	ปรับปรุง/ซ่อมแซม	-	-	-	๑๒๕,๐๐๐	-	-	การปรับปรุง/ซ่อมแซม ศูนย์ ICT หมู่บ้าน หมู่ที่ ๗ เป็นไปตาม ตามผลผลิตและ เป้าหมาย	ประชาชนในหมู่บ้าน มีศูนย์การเรียนรู้หมู่บ้าน เพื่อใช้เป็นพื้นที่ส่วนรวม ในการดำเนินกิจกรรม ของหมู่บ้าน	กองช่าง
๒๑	โครงการติดตั้งกระจกโค้ง บริเวณจุดเสี่ยงภายในตำบลป่าแกบ่อหิน	เพื่อดำเนินการติดตั้งกระจกนูนบริเวณทางโค้งในตำบลป่าแกบ่อหิน	ติดตั้งกระจกนูน บริเวณทางโค้งใน ตำบลป่าแกบ่อหิน	-	๓๘๕,๐๐๐	-	-	-	-	การติดตั้งกระจกนูน บริเวณทางโค้งเป็นไปตามแบบที่ทาง อบต.ป่าแกบ่อหิน กำหนด	ประชาชนในหมู่บ้าน มีความปลอดภัยในการ สัถุจรบริเวณทางโค้ง ในตำบลป่าแกบ่อหิน	กองช่าง

- ก. ยุทธศาสตร์จังหวัดที่ ๓ การพัฒนาโครงสร้างพื้นฐาน ความทันสมัยของเมือง การคมนาคมโลจิสติกส์และการเชื่อมโยงภูมิภาค
- ข. ยุทธศาสตร์การพัฒนาขององค์กรปกครองส่วนท้องถิ่นในเขตจังหวัดที่ ๒ พัฒนาเศรษฐกิจฐานรากให้เข้มแข็งและยั่งยืน
๑. ยุทธศาสตร์การพัฒนาด้านโครงสร้างพื้นฐานที่ทันสมัย

๑.๒ แผนงานอุตสาหกรรมและการโยธา

แบบ ผ.๐๒

ที่	โครงการ	วัตถุประสงค์	เป้าหมาย (ผลผลิต ของโครงการ)	งบประมาณ					ตัวชี้วัด (KPI)	ผลที่คาดว่าจะได้รับ	หน่วยงาน ที่รับผิดชอบหลัก
				๒๕๖๖ (บาท)	๒๕๖๗ (บาท)	๒๕๖๘ (บาท)	๒๕๖๙ (บาท)	๒๕๗๐ (บาท)			
๒๒	โครงการติดตั้งป้ายชอย ภายในตำบล	เพื่อให้เกิดความสะดวก ในการเดินทาง มีป้ายชอย ขอยภายในตำบล	ป้ายชอยชอยภายใน ตำบล	-	-	-	-	-	จำนวนป้ายชอย ตามเป้าหมาย	ประชาชนมีความ สะดวกในการเดินทาง	กองช่าง
๒๓	โครงการต่อเติมอาคาร ที่ทำการองค์การบริหาร ส่วนตำบลป่าแกบ่อหิน (หลังเก่า) หมู่ที่ ๕ บ้านสะพานวา	เพื่อเพิ่มประสิทธิภาพใน การให้บริการประชาชน	อาคารสำนักงาน อบต. ได้มาตรฐาน	-	๘๐๐,๐๐๐	-	-	-	อาคารสำนักงาน ได้มาตรฐานเพิ่มขึ้น	เพิ่มประสิทธิภาพในการ ให้บริการประชาชน ทำให้มีความสะดวก	กองช่าง

- ก. ยุทธศาสตร์จังหวัดที่ ๓ การพัฒนาโครงสร้างพื้นฐาน ความทันสมัยของเมือง การคมนาคมโลจิสติกส์และการเชื่อมโยงภูมิภาค
- ข. ยุทธศาสตร์การพัฒนาขององค์กรปกครองส่วนท้องถิ่นในเขตจังหวัดที่ ๒ พัฒนาศรษฐกิจฐานรากให้เข้มแข็งและยั่งยืน
๑. ยุทธศาสตร์การพัฒนาด้านโครงสร้างพื้นฐานที่ทันสมัย

แบบ ผ.๐๒

๑.๒ แผนงานอุตสาหกรรมและการโยธา

ที่	โครงการ	วัตถุประสงค์	เป้าหมาย (ผลผลิต ของโครงการ)	งบประมาณ					ตัวชี้วัด (KPI)	ผลที่คาดว่าจะได้รับ	หน่วยงาน ที่รับผิดชอบหลัก
				๒๕๖๖ (บาท)	๒๕๖๗ (บาท)	๒๕๖๘ (บาท)	๒๕๖๙ (บาท)	๒๕๗๐ (บาท)			
๒๔	โครงการต่อเติมอาคารบริเวณด้านข้างกองช่างหมู่ที่ ๕ สะพานวา	เพื่อต่อเติมอาคารสำนักงานบริเวณด้านข้างห้องช่าง	อาคาร จำนวน ๑ แห่ง	๓๒๐,๐๐๐	-	-	-	-	อาคารที่ได้มาตรฐานตามเป้าหมาย	เพิ่มประสิทธิภาพในการให้บริการแก่ประชาชน	กองช่าง
๒๕	โครงการปรับปรุงอาคารสำนักงานพร้อมปรับปรุงภูมิทัศน์บริเวณด้านข้าง	เพื่อปรับปรุงอาคารสำนักงานพร้อมปรับปรุงภูมิทัศน์บริเวณด้านข้าง	อาคารสำนักงาน	-	๘๕,๐๐๐	-	-	-	อาคารสำนักงานที่ ที่ได้มาตรฐานเพิ่มขึ้น	มีอาคารสำนักงานที่ พร้อมในการรองรับ การปฏิบัติราชการและ มีภูมิทัศน์ที่สวยงาม	สำนักปลัด

- ก. ยุทธศาสตร์จังหวัดที่ ๓ การพัฒนาโครงสร้างพื้นฐาน ความทันสมัยของเมือง การคมนาคมโลจิสติกส์และการเชื่อมโยงภูมิภาค
- ข. ยุทธศาสตร์การพัฒนาขององค์กรปกครองส่วนท้องถิ่นในเขตจังหวัดที่ ๒ พัฒนาเศรษฐกิจฐานรากให้เข้มแข็งและยั่งยืน
๑. ยุทธศาสตร์การพัฒนาด้านโครงสร้างพื้นฐานที่ทันสมัย

แบบ ผ.๐๒

๑.๒ แผนงานอุตสาหกรรมและการโยธา

ที่	โครงการ	วัตถุประสงค์	เป้าหมาย (ผลผลิตของโครงการ)	งบประมาณ					ตัวชี้วัด (KPI)	ผลที่คาดว่าจะได้รับ	หน่วยงานที่รับผิดชอบหลัก
				๒๕๖๖ (บาท)	๒๕๖๗ (บาท)	๒๕๖๘ (บาท)	๒๕๖๙ (บาท)	๒๕๗๐ (บาท)			
๒๖	โครงการขุดลอกสระน้ำบริเวณที่ตั้งประปา หมู่ที่ ๑ (วังคอง)	เพื่อขุดลอกสระน้ำ ขนาดกว้าง ๑๕ เมตร ยาว ๓๐ เมตร ความลึก ๔.๕ เมตร	สระน้ำประปา จำนวน ๑ แห่ง	-	-	๘๐,๐๐๐	-	-	จำนวนแหล่งน้ำใช้ สอยที่ได้มาตรฐาน เพิ่มขึ้น	สร้างแหล่งน้ำให้ประชาชน ได้ใช้ประโยชน์และแก้ปัญหาการตื่นเงิน	กองช่าง
๒๗	โครงการขุดลอกสระน้ำบริเวณที่ตั้งประปา หมู่ที่ ๑ (สวนนายบอง)	เพื่อขุดลอกสระน้ำ ขนาดพื้นที่ ๑,๕๕๒.๕๘ ตรม. ความลึก ๔.๕ เมตร	สระน้ำประปา จำนวน ๑ แห่ง	-	๒๐๐,๐๐๐	-	-	-	จำนวนแหล่งน้ำใช้ สอยที่ได้มาตรฐาน เพิ่มขึ้น	สร้างแหล่งน้ำให้ประชาชน ได้ใช้ประโยชน์และแก้ปัญหาการตื่นเงิน	กองช่าง
๒๘	โครงการปรับปรุงซ่อมแซมถนนคอนกรีตเสริมเหล็ก สาย บ้านป่าแกบ่อหิน - บ้านทุ่งนางแก้ว	เพื่อดำเนินการปรับปรุง ซ่อมแซมถนน คสล. กว้าง ๖.๐๐ เมตร ยาว ๑๐ เมตร หนา ๐.๑๕ เมตร	ซ่อมแซมถนน คสล. จำนวน ๑ สาย	๒๐๐,๐๐๐	-	-	-	-	ระยะทางของถนน ตามเป้าหมาย	ประชาชนมีความปลอดภัย และได้รับความสะดวก สบายในการสัญจร	กองช่าง

ก. ยุทธศาสตร์จังหวัดที่ ๓ การพัฒนาโครงสร้างพื้นฐาน ความทันสมัยของเมือง การคมนาคมโลจิสติกส์และการเชื่อมโยงภูมิภาค  
 ข. ยุทธศาสตร์การพัฒนาขององค์กรปกครองส่วนท้องถิ่นในเขตจังหวัดที่ ๒ พัฒนาเศรษฐกิจฐานรากให้เข้มแข็งและยั่งยืน  
 ๑. ยุทธศาสตร์การพัฒนาด้านโครงสร้างพื้นฐานที่ทันสมัย

๑.๒ แผนงานอุตสาหกรรมและการโยธา

ที่	โครงการ	วัตถุประสงค์	เป้าหมาย (ผลผลิตของโครงการ)	งบประมาณ					ตัวชี้วัด (KPI)	ผลที่คาดว่าจะได้รับ	หน่วยงานที่รับผิดชอบหลัก
				๒๕๖๖ (บาท)	๒๕๖๗ (บาท)	๒๕๖๘ (บาท)	๒๕๖๙ (บาท)	๒๕๗๐ (บาท)			
๒๙	โครงการปรับปรุงซ่อมแซมถนนหินผุสายซอยอินทนิล หมู่ที่ ๑	เพื่อดำเนินการปรับปรุงซ่อมแซมถนน หินผุ กว้าง ๔.๐๐ เมตร ยาว ๕๒๐ เมตร โดยถมหินผุพร้อมปรับเกลียเป็นช่วง ๆ ความยาวรวม ๒๓๐ เมตร	ปรับปรุงซ่อมแซม ถนนหินผุ จำนวน ๑ สาย	-	๖๒,๐๐๐	-	-	-	ระยะทางของถนนตามเป้าหมาย	ประชาชนมีความปลอดภัย และได้รับความสะดวก สบายในการสัญจร	กองช่าง
๓๐	โครงการปรับปรุงซ่อมแซมถนนหินผุสายซอยหน้าคีรี หมู่ที่ ๑	เพื่อดำเนินการปรับปรุงซ่อมแซมถนน หินผุ กว้าง ๔.๐๐ เมตร ยาว ๙๐๐ เมตร โดยถมหินผุพร้อมปรับเกลียเป็นช่วง ๆ ความยาวรวม ๒๙๐ เมตร	ปรับปรุงซ่อมแซม ถนนหินผุ จำนวน ๑ สาย	-	๘๐,๐๐๐	-	-	-	ระยะทางของถนนตามเป้าหมาย	ประชาชนมีความปลอดภัย และได้รับความสะดวก สบายในการสัญจร	กองช่าง

- ก. ยุทธศาสตร์จังหวัดที่ ๓ การพัฒนาโครงสร้างพื้นฐาน ความทันสมัยของเมือง การคมนาคมโลจิสติกส์และการเชื่อมโยงภูมิภาค
- ข. ยุทธศาสตร์การพัฒนาขององค์กรปกครองส่วนท้องถิ่นในเขตจังหวัดที่ ๒ พัฒนาเศรษฐกิจฐานรากให้เข้มแข็งและยั่งยืน
๑. ยุทธศาสตร์การพัฒนาด้านโครงสร้างพื้นฐานที่ทันสมัย

แบบ ผ.๐๒

๑.๒ แผนงานอุตสาหกรรมและการโยธา

ที่	โครงการ	วัตถุประสงค์	เป้าหมาย (ผลผลิตของโครงการ)	งบประมาณ					ตัวชี้วัด (KPI)	ผลที่คาดว่าจะได้รับ	หน่วยงานที่รับผิดชอบหลัก
				๒๕๖๖ (บาท)	๒๕๖๗ (บาท)	๒๕๖๘ (บาท)	๒๕๖๙ (บาท)	๒๕๗๐ (บาท)			
๓๑	โครงการปรับปรุงซ่อมแซมถนนหินสลายซอยวังนา (ช่วงที่ ๓) หมู่ที่ ๖ บ้านทุ่งขมิ้น	เพื่อดำเนินการปรับปรุงซ่อมแซมถนน หินผุ กว้าง ๔.๐๐ เมตร ยาว ๕๐๐ เมตร โดยถมหินผุพร้อมปรับเกลี่ยเป็นช่วง ๆ ความยาวรวม ๒๐๐ เมตร	ปรับปรุงซ่อมแซม ถนนหินผุ จำนวน ๑ สาย	-	-	-	๕๕,๐๐๐	-	ระยะทางของถนน ตามเป้าหมาย	ประชาชนมีความปลอดภัย และได้รับความสะดวก สบายในการสัญจร	กองช่าง
๓๒	โครงการปรับปรุงซ่อมแซมถนนหินสลายซอยหัวนา (ศาลเจ้า) หมู่ที่ ๓ บ้านทุ่งดินลุ่ม	เพื่อดำเนินการปรับปรุงซ่อมแซมถนน หินผุ กว้าง ๔.๐๐ เมตร ยาว ๑,๑๐๐ เมตร โดยถมหินผุพร้อมปรับเกลี่ยเป็นช่วง ๆ ความยาวรวม ๕๕๐ เมตร	ปรับปรุงซ่อมแซม ถนนหินผุ จำนวน ๑ สาย	-	-	-	๑๕๐,๐๐๐	-	ระยะทางของถนน ตามเป้าหมาย	ประชาชนมีความปลอดภัย และได้รับความสะดวก สบายในการสัญจร	กองช่าง

- ก. ยุทธศาสตร์จังหวัดที่ ๓ การพัฒนาโครงสร้างพื้นฐาน ความทันสมัยของเมือง การคมนาคมโลจิสติกส์และการเชื่อมโยงภูมิภาค
- ข. ยุทธศาสตร์การพัฒนาขององค์กรปกครองส่วนท้องถิ่นในเขตจังหวัดที่ ๒ พัฒนาเศรษฐกิจฐานรากให้เข้มแข็งและยั่งยืน
๑. ยุทธศาสตร์การพัฒนาด้านโครงสร้างพื้นฐานที่ทันสมัย

๑.๒ แผนงานอุตสาหกรรมและการโยธา

ที่	โครงการ	วัตถุประสงค์	เป้าหมาย (ผลผลิต ของโครงการ)	งบประมาณ					ตัวชี้วัด (KPI)	ผลที่คาดว่าจะได้รับ	หน่วยงาน ที่รับผิดชอบหลัก
				๒๕๖๖ (บาท)	๒๕๖๗ (บาท)	๒๕๖๘ (บาท)	๒๕๖๙ (บาท)	๒๕๗๐ (บาท)			
๓๓	โครงการปรับปรุงซ่อมแซมถนนหินผุสายซอยท้ายซ้อนน หมู่ที่ ๖ บ้านทุ่งขมิ้น	เพื่อดำเนินการปรับปรุงซ่อมแซมถนน หินผุ กว้าง ๕.๐๐ เมตร ยาว ๑,๔๕๐ เมตร โดยถมหินผุพร้อมปรับเกลี่ยเป็นช่วง ๆ ความยาวรวม ๖๕๐ เมตร	ปรับปรุงซ่อมแซมถนนหินผุ จำนวน ๑ สาย	-	-	-	-	๒๒๐,๐๐๐	ระยะเวลาของถนนตามเป้าหมาย	ประชาชนมีความปลอดภัยและได้รับความสะดวก สบายในการสัญจร	กองช่าง
๓๔	โครงการก่อสร้างถนนคสล.ซอยนายพาส หมู่ที่ ๖	เพื่อให้เกิดความสะดวกปลอดภัยในการสัญจรของประชาชน	ถนน คสล.ซอยนายพาส หมู่ที่ ๖	-	-	-	-	๕๐๐,๐๐๐	ระยะเวลาของถนนตามเป้าหมาย	ประชาชนมีความปลอดภัยและได้รับความสะดวก สบายในการสัญจร	กองช่าง

- ก. ยุทธศาสตร์จังหวัดที่ ๓ การพัฒนาโครงสร้างพื้นฐาน ความทันสมัยของเมือง การคมนาคมโลจิสติกส์และการเชื่อมโยงภูมิภาค
- ข. ยุทธศาสตร์การพัฒนาขององค์กรปกครองส่วนท้องถิ่นในเขตจังหวัดที่ ๒ พัฒนาเศรษฐกิจฐานรากให้เข้มแข็งและยั่งยืน
๑. ยุทธศาสตร์การพัฒนาด้านโครงสร้างพื้นฐานที่ทันสมัย

๑.๒ แผนงานอุตสาหกรรมและการโยธา

ที่	โครงการ	วัตถุประสงค์	เป้าหมาย (ผลผลิตของโครงการ)	งบประมาณ					ตัวชี้วัด (KPI)	ผลที่คาดว่าจะได้รับ	หน่วยงานที่รับผิดชอบหลัก
				๒๕๖๖ (บาท)	๒๕๖๗ (บาท)	๒๕๖๘ (บาท)	๒๕๖๙ (บาท)	๒๕๗๐ (บาท)			
๓๕	โครงการก่อสร้างถนน คสล. ขยายหน้าศาลากลางเก็บน้ำ วังนา หมู่ที่ ๖	เพื่อให้เกิดความสะดวกปลอดภัยในการสัญจรของประชาชน	ถนน คสล. ขยายหน้าศาลากลางเก็บน้ำ วังนา หมู่ที่ ๖	-	-	-	-	๕๐๐,๐๐๐	ระยะเวลาของถนนตามเป้าหมาย	ประชาชนมีความปลอดภัยและได้รับความสะดวกสบายในการสัญจร	กองช่าง
๓๖	โครงการขยายไหล่ทางถนน คสล. ขยายนามัย เขาแดง หมู่ที่ ๗	เพื่อให้เกิดความสะดวกปลอดภัยในการสัญจรของประชาชน	ไหล่ทาง ถนน คสล. ขยายนามัยเขาแดง หมู่ที่ ๗	-	-	-	๕๐๐,๐๐๐	-	ระยะเวลาของถนนตามเป้าหมาย	ประชาชนมีความปลอดภัยและได้รับความสะดวกสบายในการสัญจร	กองช่าง
๓๗	โครงการขุดลอกสระน้ำ หมู่ที่ ๗	เพื่อขุดลอกสระน้ำ หมู่ที่ ๗ ให้มีน้ำเพียงพอในการใช้สอยตลอดทั้งปี	สระน้ำ จำนวน ๑ แห่ง	-	-	-	๘๐,๐๐๐	-	จำนวนแหล่งน้ำใช้สอยที่ได้มาตรฐานเพิ่มขึ้น	สร้างแหล่งน้ำให้ประชาชนได้ใช้ประโยชน์และแก้ปัญหาการตื้นเขิน	กองช่าง
๓๘	โครงการซ่อมแซมคูส่งน้ำสายวังนา	เพื่อความสะดวกในการระบายน้ำ	ซ่อมแซมคูระบายน้ำสายวังนา หมู่ที่ ๖	-	-	-	๕๐๐,๐๐๐	-	ระยะเวลาของคูส่งน้ำตามเป้าหมาย	ประชาชนมีน้ำใช้อย่างทั่วถึงและเพียงพอ	กองช่าง

- ก. ยุทธศาสตร์จังหวัดที่ ๓ การพัฒนาโครงสร้างพื้นฐาน ความทันสมัยของเมือง การคมนาคมโลจิสติกส์และการเชื่อมโยงภูมิภาค  
 ข. ยุทธศาสตร์การพัฒนาขององค์กรปกครองส่วนท้องถิ่นในเขตจังหวัดที่ ๒ พัฒนาเศรษฐกิจฐานรากให้เข้มแข็งและยั่งยืน  
 ๑. ยุทธศาสตร์การพัฒนาด้านโครงสร้างพื้นฐานที่ทันสมัย

๑.๒ แผนงานอุตสาหกรรมและการโยธา

ที่	โครงการ	วัตถุประสงค์	เป้าหมาย (ผลผลิตของโครงการ)	งบประมาณ						ตัวชี้วัด (KPI)	ผลที่คาดว่าจะได้รับ	หน่วยงานที่รับผิดชอบหลัก
				๒๕๖๖ (บาท)	๒๕๖๗ (บาท)	๒๕๖๘ (บาท)	๒๕๖๙ (บาท)	๒๕๗๐ (บาท)				
๓๙	โครงการปรับปรุงทิวสวย ชอยบ้านนาเขียว ผลบุญ และก่อสร้างท้อปล็อค หมู่ที่ ๒ บ้านคลองห้วยป่า	เพื่อปรับปรุงซ่อมแซม ถนน ขนาดผิวจราจร หินผุ กว้าง ๔.๐๐ เมตร ยาว ๒๐๐ เมตร หนา เฉลี่ย ๐.๑๕ ม. หรือมี พื้นที่ผิวจราจรหินผุ ไม่น้อยกว่า ๘๐๐ ตรม. (รายละเอียดตามแบบ แปลนที่ อบต.ป่าแก่ บ่อหินก้านวด)	ถนนบ้านนาเขียว ผลบุญ หมู่ที่ ๒ บ้านคลองห้วยป่า	-	-	๓๐๐,๐๐๐	-	-	ระยะทางของถนน ตามเป้าหมาย และได้รับการสำรวจ	ประชาชนมีความปลอดภัย และได้รับความสะดวก สบายในการสัญจร	กองช่าง	

- ก. ยุทธศาสตร์จังหวัดที่ ๓ การพัฒนาโครงสร้างพื้นฐาน ความทันสมัยของเมือง การคมนาคมโลจิสติกส์และการเชื่อมโยงภูมิภาค
- ข. ยุทธศาสตร์การพัฒนาขององค์กรปกครองส่วนท้องถิ่นในเขตจังหวัดที่ ๒ พัฒนาเศรษฐกิจฐานรากให้เข้มแข็งและยั่งยืน
๑. ยุทธศาสตร์การพัฒนาด้านโครงสร้างพื้นฐานที่ทันสมัย

๑.๒ แผนงานอุตสาหกรรมและการโยธา

ที่	โครงการ	วัตถุประสงค์	เป้าหมาย (ผลผลิต ของโครงการ)	งบประมาณ						ตัวชี้วัด (KPI)	ผลที่คาดว่าจะได้รับ	หน่วยงาน ที่รับผิดชอบหลัก
				๒๕๖๖ (บาท)	๒๕๖๗ (บาท)	๒๕๖๘ (บาท)	๒๕๖๙ (บาท)	๒๕๗๐ (บาท)				
๔๐	โครงการปรับปรุงถนนหินผุ สายซอยหลังเขาช่วง ๓ และ ทางเข้าบ้านนายสนทยา ศรีนวล	เพื่อปรับปรุงซ่อมแซมถนน ขนาดผิวจราจรหินผุ กว้าง ๔.๐๐ เมตร ยาว ๑,๘๐๐ เมตร ความหนาเฉลี่ย ๐.๑๕ ม. หรือมีพื้นที่ผิวจราจรหินผุ ไม่น้อยกว่า ๗,๒๐๐ ตรม. (รายละเอียดตามแบบ แปลนที่ อบต.ป่าแก่ บ่อหินก้านวด)	ถนนซอยหลังเขา ช่วงที่ ๓ หมู่ที่ ๒ จำนวน ๑ แห่ง	-	-	๓๐๐,๐๐๐	-	-	ระยะเวลาของถนน ตามเป้าหมาย	ประชาชนมีความปลอดภัย และได้รับความสะดวก สบายในการสัญจร	กองช่าง	
๔๑	โครงการขุดลอกสระน้ำ ซอยหลังเขา (ประปาซอย หลังเขา)	เพื่อขุดลอกสระน้ำประปา ซอยหลังเขา หมู่ที่ ๒ (รายละเอียดตามแบบแปลน ที่ อบต.ป่าแก่บ่อหินก้านวด)	สระน้ำ จำนวน ๑ แห่ง	-	-	-	๓๐๐,๐๐๐	-	จำนวนแหล่งน้ำใช้ สอยที่ได้มาตรฐาน เพิ่มขึ้น	สร้างแหล่งน้ำให้ประชาชน ได้ใช้ประโยชน์และแก้ ปัญหาการดินเนิน	กองช่าง	

- ก. ยุทธศาสตร์จังหวัดที่ ๓ การพัฒนาโครงสร้างพื้นฐาน ความทันสมัยของเมือง การคมนาคมโลจิสติกส์และการเชื่อมโยงภูมิภาค
- ข. ยุทธศาสตร์การพัฒนาขององค์กรปกครองส่วนท้องถิ่นในเขตจังหวัดที่ ๒ พัฒนาเศรษฐกิจฐานรากให้เข้มแข็งและยั่งยืน
๑. ยุทธศาสตร์การพัฒนาด้านโครงสร้างพื้นฐานที่ทันสมัย

๑.๒ แผนงานอุตสาหกรรมและการโยธา

ที่	โครงการ	วัตถุประสงค์	เป้าหมาย (ผลผลิตของโครงการ)	งบประมาณ					ตัวชี้วัด (KPI)	ผลที่คาดว่าจะได้รับ	หน่วยงานที่รับผิดชอบหลัก
				๒๕๖๖ (บาท)	๒๕๖๗ (บาท)	๒๕๖๘ (บาท)	๒๕๖๙ (บาท)	๒๕๗๐ (บาท)			
๔๒	โครงการขุดลอกสระน้ำโรงเรียนบ้านป่าแกบ่อหิน	เพื่อขุดลอกสระน้ำประปาโรงเรียนบ้านป่าแกบ่อหิน (รายละเอียดตามแบบแปลนที่ อบต.ป่าแกบ่อหินกำหนด)	สระน้ำ จำนวน ๑ แห่ง	-	-	๓๐๐,๐๐๐	-	-	จำนวนแหล่งน้ำที่ใช้สอยที่ได้มาตรฐานเพิ่มขึ้น	สร้างแหล่งน้ำให้ประชาชนได้ใช้ประโยชน์และแก้ปัญหาการต้นเงิน	กองช่าง
๔๓	โครงการปรับปรุงซ่อมแซมถนนหินผุ สายซอยลุงจักร หมู่ที่ ๔	เพื่อปรับปรุงซ่อมแซมถนนขนาดผิวจราจรหินผุกว้าง ๔.๐๐ ม. ยาว ๓,๐๐๐ ม. หนาเฉลี่ย ๐.๑๕ เมตร หรือมีพื้นที่ผิวจราจรหินผุไม่น้อยกว่า ๑๒,๐๐๐ ม.	ถนนหินผุ สายซอย ถนนหินผุ สายซอย ลุงจักร หมู่ที่ ๔	-	-	-	๖๕๐,๐๐๐	-	ระยะทางของถนนตามเป้าหมาย	ประชาชนมีความปลอดภัยและได้รับความสะดวกสบายในการสัญจร	กองช่าง
๔๔	โครงการติดตั้งสัญญาณไฟกระพริบ สามแยกสะพานนา สะพานนา	เพื่อติดตั้งสัญญาณไฟกระพริบ บริเวณสามแยกสะพานนา	สัญญาณไฟจราจร จำนวน ๑ จุด	-	-	๓๐,๐๐๐	-	-	จำนวนอุบัติเหตุลดลง	ประชาชนมีความปลอดภัยและได้รับความสะดวกสบายในการสัญจร	กองช่าง

- ก. ยุทธศาสตร์จังหวัดที่ ๓ การพัฒนาโครงสร้างพื้นฐาน ความทันสมัยของเมือง การคมนาคมโลจิสติกส์และการเชื่อมโยงภูมิภาค
- ข. ยุทธศาสตร์การพัฒนาขององค์กรปกครองส่วนท้องถิ่นในเขตจังหวัดที่ ๒ พัฒนาเศรษฐกิจฐานรากให้เข้มแข็งและยั่งยืน
๑. ยุทธศาสตร์พัฒนาด้านโครงสร้างพื้นฐานที่ทันสมัย

## ๑.๒ แผนงานอุตสาหกรรมและการโยธา

ที่	โครงการ	วัตถุประสงค์	เป้าหมาย (ผลผลิต ของโครงการ)	งบประมาณ						ตัวชี้วัด (KPI)	ผลที่คาดว่าจะได้รับ	หน่วยงาน ที่รับผิดชอบหลัก
				๒๕๖๖ (บาท)	๒๕๖๗ (บาท)	๒๕๖๘ (บาท)	๒๕๖๙ (บาท)	๒๕๗๐ (บาท)				
๔๕	โครงการขุดลอกสระน้ำ วังนา หมู่ที่ ๖	เพื่อขุดลอกสระน้ำวังนา โดยทำการขุดลอกโคลน และตะกอนดิน (รายละเอียดแบบแปลนตาม ที่ อบต.ป่าแกบ่อหินกำหนด)	สระน้ำ จำนวน ๑ แห่ง	-	-	-	-	๕๐๐,๐๐๐	จำนวนแหล่งน้ำที่ใช้ สอยที่ได้มาตรฐาน เพิ่มขึ้น	สร้างแหล่งน้ำให้ประชาชน ได้ใช้ประโยชน์และแก้ ปัญหาการตื่นเซิน	กองช่าง	
๔๖	โครงการก่อสร้างถนน คลส. สายซอยบ้านผู้ช่วยศรี	เพื่อก่อสร้างถนน คลส. สายซอยบ้านผู้ช่วยศรี ขนาดผิวจราจรกว้าง ๔ ม. ยาว ๗๐ เมตร หนา ๐.๑๕ เมตร หรือมีพื้นที่ ผิวจราจรไม่น้อยกว่า ๒๘๐ ตรม. ใต้ถ่ทาง หินปูข้างละ ๐.๕๐ เมตร	ถนน คลส. หมู่ที่ ๗ จำนวน ๑ สาย	-	-	๒๖๐,๐๐๐	-	-	ระยะทางของถนน ตามเป้าหมาย	ประชาชนมีความ ปลอดภัยและได้รับ ความสะดวกสบายใน การสัญจร	กองช่าง	
รวม	๔๖ โครงการ	-	-	๓,๓๐๐,๐๐๐	๓,๓๓๓,๓๔๖	๑๐,๙๓๓,๐๐๐	๘,๑๗๐,๖๐๐	๒,๒๒๐,๐๐๐	-	-	-	

รายละเอียดโครงการพัฒนา

แผนพัฒนาท้องถิ่น (พ.ศ.๒๕๖๖ - ๒๕๗๐)

แบบ ผ.๐๒

องค์การบริหารส่วนตำบลป่าแกบ่อหิน

- ก. ยุทธศาสตร์จังหวัดที่ ๑ การเติบโตทางเศรษฐกิจบนคุณภาพชีวิตที่เป็นมิตรกับสิ่งแวดล้อมอย่างยั่งยืน
- ข. ยุทธศาสตร์การพัฒนาขององค์กรปกครองส่วนท้องถิ่นในเขตจังหวัดที่ ๒ พัฒนาเศรษฐกิจฐานรากให้เข้มแข็งและยั่งยืน
๒. ยุทธศาสตร์การพัฒนาด้านเศรษฐกิจที่ยั่งยืน

๒.๑ แผนงานอุตสาหกรรมและการโยธา

ที่	โครงการ	วัตถุประสงค์	เป้าหมาย (ผลผลิต ของโครงการ)	งบประมาณ						ตัวชี้วัด (KPI)	ผลที่คาดว่าจะได้รับ	หน่วยงาน ที่รับผิดชอบหลัก
				๒๕๖๖ (บาท)	๒๕๖๗ (บาท)	๒๕๖๘ (บาท)	๒๕๖๙ (บาท)	๒๕๗๐ (บาท)	รวม			
๑	โครงการชีวิตปลอดภัย	เพื่อป้องกันต้นไม้ใหญ่ต่างๆ	ตัดแต่งและลดทอน	๑๐๐,๐๐๐	๑๐๐,๐๐๐	๑๐๐,๐๐๐	๑๐๐,๐๐๐	๑๐๐,๐๐๐	๑๐๐,๐๐๐	ต้นไม้ที่กั้นน้อยลง	สามารถป้องกันและ	กองช่าง
	ช่วงฤดูมรสุม	หักโค่นล้มทับทำลายชีวิต และทรัพย์สินของประชาชน	ความสูงของต้นไม้ บริเวณตลอดแนว							ในช่วงฤดูมรสุมและ	บรรเทาปัญหาความ	
		ในชวงฤดูมรสุม และเพื่อ	สองข้างทางภายใน							มีภูมิทัศน์ที่สวยงาม	เตือนเตือนของประชาชน	
		ปรับปรุงภูมิทัศน์ของ	เขต อบต.ป่าแกบ่อหิน							เพิ่มมากขึ้น	ในช่วงฤดูมรสุม	
		สถานที่ท่องเที่ยวของ										
		สถานที่ท่องเที่ยวภายใน										
		เขต อบต.ป่าแกบ่อหิน										
รวม	๑ โครงการ	-	-	๑๐๐,๐๐๐	๑๐๐,๐๐๐	๑๐๐,๐๐๐	๑๐๐,๐๐๐	๑๐๐,๐๐๐	๑๐๐,๐๐๐	-	-	-

- ก. ยุทธศาสตร์จังหวัดที่ ๑ การเติบโตทางเศรษฐกิจบนคุณภาพชีวิตที่เป็นมิตรกับสิ่งแวดล้อมอย่างยั่งยืน
- ข. ยุทธศาสตร์การพัฒนาขององค์กรปกครองส่วนท้องถิ่นในเขตจังหวัดที่ ๒ พัฒนาเศรษฐกิจฐานรากให้เข้มแข็งและยั่งยืน
๒. ยุทธศาสตร์การพัฒนาด้านเศรษฐกิจที่ยั่งยืน
- ๒.๒ แผนงานสร้างความเข้มแข็งของชุมชน

ที่	โครงการ	วัตถุประสงค์	เป้าหมาย (ผลผลิต ของโครงการ)	งบประมาณ					ตัวชี้วัด (KPI)	ผลที่คาดว่าจะได้รับ	หน่วยงาน ที่รับผิดชอบหลัก
				๒๕๖๖ (บาท)	๒๕๖๗ (บาท)	๒๕๖๘ (บาท)	๒๕๖๙ (บาท)	๒๕๗๐ (บาท)			
๑	พัฒนาศักยภาพและส่งเสริม การประกอบอาชีพเพื่อเพิ่ม รายได้ตามหลักปรัชญา เศรษฐกิจพอเพียง	๑.สร้างรายได้ให้กับประชาชน ในหมู่บ้าน ๒.ลดภาวะการว่างงาน ของประชาชน	ประชาชนในตำบล	๓๐,๐๐๐	๓๐,๐๐๐	๓๐,๐๐๐	๓๐,๐๐๐	๓๐,๐๐๐	๓๐,๐๐๐	๑.ทำให้ประชาชนใน เขต อบต.มีรายได้เพิ่มขึ้น ๒.ลดภาวะการว่างงาน	กองสวัสดิการสังคม
๒	โครงการส่งเสริมอาชีพ ในตำบลป่าแกบ่อหิน	เพื่อส่งเสริมและพัฒนา ศักยภาพของกลุ่มอาชีพ ในตำบลป่าแกบ่อหิน	ประชาชนในตำบล	๓๐,๐๐๐	๓๐,๐๐๐	๓๐,๐๐๐	๓๐,๐๐๐	๓๐,๐๐๐	๓๐,๐๐๐	กลุ่มอาชีพในตำบลได้รับ การส่งเสริมเพื่อพัฒนา ศักยภาพทางอาชีพ ทุกหมู่บ้าน	กองสวัสดิการสังคม

- ก. ยุทธศาสตร์จังหวัดที่ ๑ การเติบโตทางเศรษฐกิจบนคุณภาพชีวิตที่เป็นมิตรกับสิ่งแวดล้อมอย่างยั่งยืน
- ข. ยุทธศาสตร์การพัฒนาขององค์กรปกครองส่วนท้องถิ่นในเขตจังหวัดที่ ๑ พัฒนาการท่องเที่ยวเชิงนิเวศระดับโลกอย่างยั่งยืน
๒. ยุทธศาสตร์การพัฒนาตามเศรษฐกิจที่ยั่งยืน
- ๒.๒ แผนงานสร้างความเข้มแข็งของชุมชน

ที่	โครงการ	วัตถุประสงค์	เป้าหมาย (ผลผลิต ของโครงการ)	งบประมาณ					ตัวชี้วัด (KPI)	ผลที่คาดว่าจะได้รับ	หน่วยงาน ที่รับผิดชอบหลัก
				๒๕๖๖ (บาท)	๒๕๖๗ (บาท)	๒๕๖๘ (บาท)	๒๕๖๙ (บาท)	๒๕๗๐ (บาท)			
๓	ค่าใช้จ่ายในการจัดกิจกรรมการท่องเที่ยว	เพื่อส่งเสริมการท่องเที่ยวของตำบลป่าแกบ่อหิน	จัดกิจกรรมการท่องเที่ยว	-	-	๑๐๐,๐๐๐	๑๐๐,๐๐๐	๑๐๐,๐๐๐	ความพึงพอใจของนักท่องเที่ยวและประชาชนในตำบล	กระตุ้นเศรษฐกิจระดับตำบลให้มีความเจริญรุ่งรับและบริการนักท่องเที่ยวได้อย่างครบวงจร	สำนักงานปลัด
๔	โครงการอบรมมัคคุเทศก์	เพื่อผลิตมัคคุเทศก์ท้องถิ่น	เด็กและเยาวชนในตำบลป่าแกบ่อหิน	-	-	-	๒๐๐,๐๐๐	-	ผู้เข้าร่วมอบรมผ่านเกณฑ์การประเมินร้อยละ ๙๕	อบต.มีมัคคุเทศก์ท้องถิ่นในการรองรับการส่งเสริมการท่องเที่ยว	กองสวัสดิการ

ก. ยุทธศาสตร์จังหวัดที่ ๑ การเติบโตทางเศรษฐกิจบนคุณภาพชีวิตที่เป็นมิตรกับสิ่งแวดล้อมอย่างยั่งยืน

ข. ยุทธศาสตร์การพัฒนาขององค์กรปกครองส่วนท้องถิ่นในเขตจังหวัดที่ ๑ พัฒนาการท่องเที่ยวเชิงนิเวศระดับโลกอย่างยั่งยืน

๒. ยุทธศาสตร์การพัฒนาด้านเศรษฐกิจที่ยั่งยืน

๒.๒ แผนงานสร้างความเข้มแข็งของชุมชน

แบบ ผ.๐๒

ที่	โครงการ	วัตถุประสงค์	เป้าหมาย (ผลผลิต ของโครงการ)	งบประมาณ						ตัวชี้วัด (KPI)	ผลที่คาดว่าจะได้รับ	หน่วยงาน ที่รับผิดชอบหลัก
				๒๕๖๖ (บาท)	๒๕๖๗ (บาท)	๒๕๖๘ (บาท)	๒๕๖๙ (บาท)	๒๕๗๐ (บาท)				
๕	โครงการส่งเสริมกลุ่ม วิสาหกิจชุมชนจัดสวน ยางพารา หมู่ที่ ๒ บ้านคลองห้วยป่า	เพื่อส่งเสริมและพัฒนา ศักยภาพของกลุ่มอาชีพ ในตำบลป่าแก่บ่อหิน	กลุ่มอาชีพในหมู่บ้าน	๓๐,๐๐๐	๓๐,๐๐๐	๓๐,๐๐๐	๓๐,๐๐๐	๓๐,๐๐๐	๓๐,๐๐๐	ความพึงพอใจของ ผู้เข้าร่วมกิจกรรม ไม่น้อยกว่าร้อยละ ๘๐	กลุ่มอาชีพในตำบลได้รับ การส่งเสริมเพื่อพัฒนา ศักยภาพทางอาชีพ	กองสวัสดิการสังคม
๖	โครงการส่งเสริมอาชีพ การทำเครื่องแกง หมู่ที่ ๔ บ้านชุมทรัพย์	เพื่อส่งเสริมและพัฒนา ศักยภาพของกลุ่มอาชีพ ทำเครื่องแกง ของหมู่ที่ ๔ บ้านชุมทรัพย์	ประชาชนในตำบล	๓๐,๐๐๐	๓๐,๐๐๐	๓๐,๐๐๐	๓๐,๐๐๐	๓๐,๐๐๐	๓๐,๐๐๐	ความพึงพอใจของ ผู้เข้าร่วมกิจกรรม ไม่น้อยกว่าร้อยละ ๘๐	กลุ่มอาชีพในหมู่บ้าน ได้รับการส่งเสริมเพื่อ พัฒนาศักยภาพทาง อาชีพของหมู่บ้าน	กองสวัสดิการสังคม
๗	โครงการส่งเสริมอาชีพ การทำเครื่องจักสาน หมู่ที่ ๔ บ้านชุมทรัพย์	เพื่อส่งเสริมและพัฒนา ศักยภาพของกลุ่มอาชีพ ทำเครื่องจักสาน ของ หมู่ที่ ๔ บ้านชุมทรัพย์	ประชาชนในตำบล	๓๐,๐๐๐	๓๐,๐๐๐	๓๐,๐๐๐	๓๐,๐๐๐	๓๐,๐๐๐	๓๐,๐๐๐	ความพึงพอใจของ ผู้เข้าร่วมกิจกรรม ไม่น้อยกว่าร้อยละ ๘๐	กลุ่มอาชีพในหมู่บ้าน ได้รับการส่งเสริมเพื่อ พัฒนาศักยภาพทาง อาชีพของหมู่บ้าน	กองสวัสดิการสังคม

- ก. ยุทธศาสตร์จังหวัดที่ ๑ การเติบโตทางเศรษฐกิจบนคุณภาพชีวิตที่เป็นมิตรกับสิ่งแวดล้อมอย่างยั่งยืน
- ข. ยุทธศาสตร์การพัฒนาขององค์กรปกครองส่วนท้องถิ่นในเขตจังหวัดที่ ๑ พัฒนาการท่องเที่ยวเชิงนิเวศระดับโลกอย่างยั่งยืน
๒. ยุทธศาสตร์การพัฒนาด้านเศรษฐกิจที่ยั่งยืน

แบบ ผ.๐๒

๒.๒ แผนงานสร้างความเข้มแข็งของชุมชน

ที่	โครงการ	วัตถุประสงค์	เป้าหมาย (ผลผลิต ของโครงการ)	งบประมาณ					ตัวชี้วัด (KPI)	ผลที่คาดว่าจะได้รับ	หน่วยงาน ที่รับผิดชอบหลัก
				๒๕๖๖ (บาท)	๒๕๖๗ (บาท)	๒๕๖๘ (บาท)	๒๕๖๙ (บาท)	๒๕๗๐ (บาท)			
๘	โครงการส่งเสริมอาชีพ การทำยาต้ม ยาหมอม ยาหม่องและจัดทำ ของชำร่วย	เพื่อส่งเสริมและพัฒนา ศักยภาพของกลุ่มอาชีพ ทำยาต้ม ยาหมอม หมูที่ ๔ บ้านชุมทรัพย์	ประชาชนในตำบล	๓๐,๐๐๐	๓๐,๐๐๐	๓๐,๐๐๐	๓๐,๐๐๐	๓๐,๐๐๐	ความพึงพอใจของ ผู้เข้าร่วมกิจกรรม ไม่น้อยกว่าร้อยละ ๘๐	กลุ่มอาชีพในหมู่บ้าน ได้รับการส่งเสริมเพื่อ พัฒนาศักยภาพทาง อาชีพของหมู่บ้าน	กองสวัสดิการสังคม
๙	โครงการส่งเสริมอาชีพ การทำปุ๋ยหมักแห้งและ ปุ๋ยอินทรีย์น้ำ ของหมูที่ ๔ บ้านชุมทรัพย์	เพื่อส่งเสริมอาชีพการทำ ปุ๋ยหมักอินทรีย์ชีวภาพ ทั้งแบบแห้งและแบบน้ำ หมูที่ ๔ บ้านชุมทรัพย์	ประชาชนในตำบล	-	๕๐,๐๐๐	๕๐,๐๐๐	-	-	ความพึงพอใจของ ผู้เข้าร่วมกิจกรรม ไม่น้อยกว่าร้อยละ ๘๐	กลุ่มอาชีพในหมู่บ้าน ได้รับการส่งเสริมเพื่อ พัฒนาศักยภาพทาง อาชีพของหมู่บ้าน	กองสวัสดิการสังคม
๑๐	โครงการปรับปรุงซ่อมแซม ศูนย์พัฒนาเด็กเล็กเก่าเพื่อ เป็นศูนย์การเรียนรู้ด้านอาชีพ	เพื่อปรับปรุงซ่อมแซม ศูนย์พัฒนาเด็กเล็ก (เก่า) เพื่อใช้เป็นศูนย์การเรียนรู้ ด้านอาชีพ	ศูนย์การเรียนรู้	-	-	-	-	๓๐๐,๐๐๐	มีศูนย์การเรียนรู้ ที่ได้มาตรฐานเพิ่มขึ้น	กลุ่มอาชีพในหมู่บ้าน ได้รับการส่งเสริมเพื่อ พัฒนาศักยภาพทาง อาชีพของหมู่บ้าน	กองสวัสดิการสังคม
รวม	๑๐ โครงการ	-	-	๑๘๐,๐๐๐	๒๓๐,๐๐๐	๓๓๐,๐๐๐	๔๘๐,๐๐๐	๕๘๐,๐๐๐	-	-	-

- ก. ยุทธศาสตร์จังหวัดที่ ๑ การเติบโตทางเศรษฐกิจบนคุณภาพชีวิตที่เป็นมิตรกับสิ่งแวดล้อมอย่างยั่งยืน
- ข. ยุทธศาสตร์การพัฒนาขององค์กรปกครองส่วนท้องถิ่นในเขตจังหวัดที่ ๒ พัฒนาเศรษฐกิจฐานรากให้เข้มแข็งและยั่งยืน
๒. ยุทธศาสตร์การพัฒนาด้านเศรษฐกิจที่ยั่งยืน

แบบ ผ.๐๒

๒.๓ แผนงานสถานาวัดชนบทและนันทนาการ

ที่	โครงการ	วัตถุประสงค์	เป้าหมาย (ผลผลิต ของโครงการ)	งบประมาณ					ตัวชี้วัด (KPI)	ผลที่คาดว่าจะได้รับ	หน่วยงาน ที่รับผิดชอบหลัก
				๒๕๖๖ (บาท)	๒๕๖๗ (บาท)	๒๕๖๘ (บาท)	๒๕๖๙ (บาท)	๒๕๗๐ (บาท)			
๑	โครงการฝึกอบรมการใช้ ภาษาอังกฤษเพื่อการ ท่องเที่ยว	เพื่อให้มีบุคคลที่ท้องถิ่น ที่ผ่านการอบรมหลักสูตร มีคุณสมบัติเฉพาะได้รับ การพัฒนาศักยภาพ การใช้ภาษาอังกฤษเพื่อ การท่องเที่ยว	มีคุณสมบัติเฉพาะ ที่ผ่านการอบรม หลักสูตรอุทยาน ธรณีโลก จำนวน ๓๐ คน	-	-	๒๐๐,๐๐๐	-	-	ผู้เข้าร่วมอบรม ผ่านเกณฑ์การประเมิน ร้อยละ ๙๕	อบต.มีมีคัคเทศก์ท้องถิ่น ที่สามารถใช้ภาษาอังกฤษ เพื่อส่งเสริมการท่องเที่ยว อุทยานธรณีโลก	กองการศึกษา
๒	โครงการฝึกอบรมประเพณี การตีกลองยาว	เพื่อสืบสานประเพณี อันดีงามของท้องถิ่น ให้คงอยู่สืบทอดไปสู่คน รุ่นหลัง ม.๔ บ้านชุมทรัพย์	ประชาชนในตำบล	๓๐,๐๐๐	๓๐,๐๐๐	-	-	-	ความพึงพอใจของ ผู้เข้าร่วมกิจกรรม ไม่น้อยกว่าร้อยละ ๘๐	กลุ่มภูมิปัญญาท้องถิ่น ได้รับการส่งเสริมเพื่อ สืบสานวัฒนธรรม ประเพณี อันดีงาม	กองการศึกษา
รวม	๒ โครงการ	-	-	๓๐,๐๐๐	๓๐,๐๐๐	๒๐๐,๐๐๐	-	-	-	-	-

รายละเอียดโครงการพัฒนา

แผนพัฒนาท้องถิ่น (พ.ศ.๒๕๖๖ - ๒๕๗๐)

แบบ ผ.๑๒

องค์การบริหารส่วนตำบลป่าแกบ่อหิน

- ก. ยุทธศาสตร์จังหวัดที่ ๒ การพัฒนาคุณภาพ สังคมแห่งความสงบเรียบร้อย สันติสุขและระบบบริการรัฐที่มีประสิทธิภาพสูง
- ข. ยุทธศาสตร์การพัฒนาขององค์กรปกครองส่วนท้องถิ่นในเขตจังหวัดที่ ๓ พัฒนาศักยภาพคนและสังคมให้ทันสมัยสร้างภูมิปัญญาและการเรียนรู้อย่างต่อเนื่อง
- ๓. ยุทธศาสตร์การพัฒนาทรัพยากรมนุษย์ สังคม และเมืองสงบสุข

๓.๑ แผนงานสร้างความเข้มแข็งของชุมชน

ที่	โครงการ	วัตถุประสงค์	เป้าหมาย (ผลผลิต ของโครงการ)	งบประมาณ						ตัวชี้วัด (KPI)	ผลที่คาดว่าจะได้รับ	หน่วยงาน ที่รับผิดชอบหลัก
				๒๕๖๖ (บาท)	๒๕๖๗ (บาท)	๒๕๖๘ (บาท)	๒๕๖๙ (บาท)	๒๕๗๐ (บาท)				
๑	โครงการจัดงานวันผู้สูงอายุ	เพื่อส่งเสริมและสนับสนุน ให้ประชาชนในตำบล	ผู้สูงอายุและประชาชน ในตำบลป่าแกบ่อหิน	๑๐๐,๐๐๐	๑๐๐,๐๐๐	๑๐๐,๐๐๐	๑๐๐,๐๐๐	๑๐๐,๐๐๐	ความพึงพอใจของ ผู้เข้าร่วมกิจกรรม	ได้ส่งเสริมและสนับสนุน ให้ประชาชนในตำบล	กองสวัสดิการสังคม	
		ป่าแกบ่อหินได้แสดงออก ถึงความกตัญญูกตเวทิต่อผู้สูงอายุ							ไม่น้อยกว่าร้อยละ ๘๐	ป่าแกบ่อหินได้แสดงออก ถึงความกตัญญูกตเวทิต่อผู้สูงอายุ		
๒	โครงการส่งเสริมและพัฒนา ศักยภาพคณะกรรมการ ชมรมผู้สูงอายุ	เพื่อส่งเสริมและพัฒนา ศักยภาพคณะกรรมการ ชมรมผู้สูงอายุในตำบล	คณะกรรมการ ชมรมผู้สูงอายุ	๒๐,๐๐๐	๒๐,๐๐๐	๒๐,๐๐๐	๒๐,๐๐๐	๒๐,๐๐๐	ความพึงพอใจของ ผู้เข้าร่วมกิจกรรม	ได้ส่งเสริมและพัฒนา ศักยภาพคณะกรรมการ ชมรมผู้สูงอายุในตำบล	กองสวัสดิการสังคม	
		ป่าแกบ่อหิน							ไม่น้อยกว่าร้อยละ ๘๐	ป่าแกบ่อหิน		

- ก. ยุทธศาสตร์จังหวัดที่ ๒ การพัฒนาคุณภาพ สังคมแห่งความสงบเรียบร้อย สันติสุขและระบบบริการรัฐที่มีประสิทธิภาพสูง
- ข. ยุทธศาสตร์การพัฒนาศักยภาพขององค์กรปกครองส่วนท้องถิ่นในเขตจังหวัดที่ ๓ พัฒนาศักยภาพคนและสังคมให้ทันสมัยสร้างภูมิปัญญาและการเรียนรู้อย่างต่อเนื่อง
๓. ยุทธศาสตร์การพัฒนาทรัพยากรมนุษย์ สังคม และเมืองสงบสุข

๓.๑ แผนงานสร้างความเข้มแข็งของชุมชน

ที่	โครงการ	วัตถุประสงค์	เป้าหมาย (ผลผลิตของโครงการ)	งบประมาณ					ตัวชี้วัด (KPI)	ผลที่คาดว่าจะได้รับ	หน่วยงานที่รับผิดชอบหลัก
				๒๕๖๖ (บาท)	๒๕๖๗ (บาท)	๒๕๖๘ (บาท)	๒๕๖๙ (บาท)	๒๕๗๐ (บาท)			
๓	โครงการส่งเสริมและพัฒนาศักยภาพคนพิการ	เพื่อส่งเสริมและพัฒนาศักยภาพคนพิการ	กลุ่มคนพิการในตำบลป่าแก่บ่อหิน	๒๐,๐๐๐	๒๐,๐๐๐	๒๐,๐๐๐	๒๐,๐๐๐	๒๐,๐๐๐	ความพึงพอใจของผู้เข้าร่วมกิจกรรมไม่น้อยกว่าร้อยละ ๘๐	ได้ส่งเสริมและพัฒนาศักยภาพคนพิการในตำบลป่าแก่บ่อหิน	กองสวัสดิการสังคม
๔	โครงการจัดกิจกรรมค่ายครอบครัวสัมพันธ์	เพื่อส่งเสริมและพัฒนาความสัมพันธ์ของครอบครัวของประชาชนในตำบลป่าแก่บ่อหิน โดยการให้ความรู้และร่วมกันทำกิจกรรมเพื่อเสริมสร้างความรักและความสามัคคี	ประชาชนในตำบลป่าแก่บ่อหิน	๖๐,๐๐๐	๖๐,๐๐๐	๖๐,๐๐๐	๖๐,๐๐๐	๖๐,๐๐๐	ความพึงพอใจของผู้เข้าร่วมกิจกรรมไม่น้อยกว่าร้อยละ ๘๐	ได้ส่งเสริมและพัฒนาความสัมพันธ์ของครอบครัวของประชาชนในตำบลป่าแก่บ่อหิน โดยการให้ความรู้และร่วมกันทำกิจกรรมเพื่อเสริมสร้างความรักและความสามัคคี	กองสวัสดิการสังคม

- ก. ยุทธศาสตร์จังหวัดที่ ๒ การพัฒนาคุณภาพ สังคมแห่งความสงบเรียบร้อย อันดีสุดและระบบบริการรัฐที่มีประสิทธิภาพสูง
- ข. ยุทธศาสตร์การพัฒนาศักยภาพขององค์กรปกครองส่วนท้องถิ่นในเขตจังหวัดที่ ๓ พัฒนาศักยภาพคนและสังคมให้ทันสมัยสร้างภูมิปัญญาและการเรียนรู้อย่างต่อเนื่อง
๓. ยุทธศาสตร์การพัฒนาศักยภาพทรัพยากรมนุษย์ สังคม และเมืองสงบสุข

๓.๑ แผนงานสร้างความเข้มแข็งของชุมชน

ที่	โครงการ	วัตถุประสงค์	เป้าหมาย (ผลผลิตของโครงการ)	งบประมาณ					ตัวชี้วัด (KPI)	ผลที่คาดว่าจะได้รับ	หน่วยงานที่รับผิดชอบหลัก
				๒๕๖๖ (บาท)	๒๕๖๗ (บาท)	๒๕๖๘ (บาท)	๒๕๖๙ (บาท)	๒๕๗๐ (บาท)			
๕	โครงการพัฒนาศักยภาพคณะกรรมการสภาเด็กและเยาวชนในระดับตำบล	เพื่อส่งเสริมและพัฒนาศักยภาพคณะกรรมการสภาเด็กและเยาวชนในระดับตำบลป่าแกบ่อหิน	กลุ่มสภาเด็กและเยาวชนในระดับตำบลป่าแกบ่อหิน	๑๐,๐๐๐	๑๐,๐๐๐	๑๐,๐๐๐	๑๐,๐๐๐	๑๐,๐๐๐	ความพึงพอใจของผู้เข้าร่วมกิจกรรมไม่น้อยกว่าร้อยละ ๘๐	ได้ส่งเสริมและพัฒนาศักยภาพคณะกรรมการสภาเด็กและเยาวชนในระดับป่าแกบ่อหิน	กองสวัสดิการสังคม
๖	โครงการเสริมสร้างครอบครัวอบอุ่นเข้มแข็งของศูนย์พัฒนาครอบครัวตำบล	เพื่อส่งเสริมและพัฒนาความสัมพันธ์ของครอบครัวของศูนย์พัฒนาครอบครัวให้ป็นครอบครัวที่อบอุ่นและมีความเข้มแข็ง	ประชาชนในตำบลป่าแกบ่อหิน	๑๐,๐๐๐	๑๐,๐๐๐	๑๐,๐๐๐	๑๐,๐๐๐	๑๐,๐๐๐	ความพึงพอใจของผู้เข้าร่วมกิจกรรมไม่น้อยกว่าร้อยละ ๘๐	ได้ส่งเสริมและพัฒนาความสัมพันธ์ของครอบครัวของศูนย์พัฒนาครอบครัวให้ป็นครอบครัวที่อบอุ่นและมีความเข้มแข็ง	กองสวัสดิการสังคม

- ก. ยุทธศาสตร์จังหวัดที่ ๒ การพัฒนาคุณภาพ สังคมแห่งความสงบเรียบร้อย สันติสุขและระบบบริการรัฐที่มีประสิทธิภาพสูง
- ข. ยุทธศาสตร์การพัฒนาขององค์กรปกครองส่วนท้องถิ่นในเขตจังหวัดที่ ๓ พัฒนาศักยภาพคนและสังคมให้ทันสมัยสร้างภูมิปัญญาและการเรียนรู้อย่างต่อเนื่อง
๓. ยุทธศาสตร์การพัฒนาทรัพยากรมนุษย์ สังคม และเมืองสงบสุข

แบบ ผ.๐๒

๓.๑ แผนงานสร้างความเข้มแข็งของชุมชน

ที่	โครงการ	วัตถุประสงค์	เป้าหมาย (ผลผลิต ของโครงการ)	งบประมาณ					ตัวชี้วัด (KPI)	ผลที่คาดว่าจะได้รับ	หน่วยงาน ที่รับผิดชอบหลัก
				๒๕๖๖ (บาท)	๒๕๖๗ (บาท)	๒๕๖๘ (บาท)	๒๕๖๙ (บาท)	๒๕๗๐ (บาท)			
๗	โครงการเสริมสร้างความเข้มแข็งของเครือข่ายสตรี	เพื่อส่งเสริมและพัฒนา ศักยภาพกลุ่มสตรีในการเสริมสร้างความเข้มแข็งของกลุ่มสตรีในตำบลป่าแกบ่อหิน	กลุ่มสตรีตำบลป่าแกบ่อหิน	๒๐,๐๐๐	๒๐,๐๐๐	๒๐,๐๐๐	๒๐,๐๐๐	๒๐,๐๐๐	ความพึงพอใจของผู้เข้าร่วมกิจกรรมไม่น้อยกว่าร้อยละ ๘๐	ได้ส่งเสริมและพัฒนา ศักยภาพกลุ่มสตรีในการเสริมสร้างความเข้มแข็งของกลุ่มสตรีในตำบลป่าแกบ่อหิน	กองสวัสดิการสังคม
๘	โครงการส่งเสริมและพัฒนา ศักยภาพเด็กและเยาวชนในตำบลป่าแกบ่อหิน	เพื่อส่งเสริมและพัฒนา ศักยภาพเด็กและเยาวชนในตำบลป่าแกบ่อหิน	เด็กและเยาวชนในตำบลป่าแกบ่อหิน	๑๐,๐๐๐	๑๐,๐๐๐	๑๐,๐๐๐	๑๐,๐๐๐	๑๐,๐๐๐	ความพึงพอใจของผู้เข้าร่วมกิจกรรมไม่น้อยกว่าร้อยละ ๘๐	ได้ส่งเสริมและพัฒนา ศักยภาพเด็กและเยาวชนในตำบลป่าแกบ่อหิน	กองสวัสดิการสังคม

ก. ยุทธศาสตร์จังหวัดที่ ๒ การพัฒนาคุณภาพ สังคมแห่งความสงบเรียบร้อย สันติสุขและระบบบริการรัฐที่มีประสิทธิภาพสูง

ข. ยุทธศาสตร์การพัฒนาขององค์กรปกครองส่วนท้องถิ่นในเขตจังหวัดที่ ๓ พัฒนาศักยภาพคนและสังคมให้ทันสมัยสร้างภูมิปัญญาและการเรียนรู้อย่างต่อเนื่อง

๓. ยุทธศาสตร์การพัฒนาทรัพยากรมนุษย์ สังคม และเมืองสงบสุข

๓.๑ แผนงานสร้างเสริมแข็งของชุมชน

แบบ ผ.๐๒

ที่	โครงการ	วัตถุประสงค์	เป้าหมาย (ผลผลิต ของโครงการ)	งบประมาณ						ตัวชี้วัด (KPI)	ผลที่คาดว่าจะได้รับ	หน่วยงาน ที่รับผิดชอบหลัก
				๒๕๖๖ (บาท)	๒๕๖๗ (บาท)	๒๕๖๘ (บาท)	๒๕๖๙ (บาท)	๒๕๗๐ (บาท)	รวม			
๙	โครงการซ่อมบำรุง บ้านที่พังชำรุด	เพื่อให้ผู้ยากไร้ในตำบล ป่าแกบ่อหินที่มีที่อยู่อาศัย พังชำรุดได้มีที่อยู่อาศัย ที่ดีขึ้น มีความมั่นคงแข็งแรง	ผู้ยากไร้ในตำบล ป่าแกบ่อหิน	๓๐,๐๐๐	๓๐,๐๐๐	๓๐,๐๐๐	๓๐,๐๐๐	๓๐,๐๐๐	๓๐,๐๐๐	ผู้ยากไร้ในตำบล ป่าแกบ่อหินที่มีที่อยู่อาศัย	กองสวัสดิการสังคม	
		เพื่อให้ผู้ยากไร้ในตำบล ป่าแกบ่อหิน มีความมั่นคงแข็งแรง								พังชำรุดได้มีที่อยู่อาศัย ที่ดีขึ้น มีความมั่นคงแข็งแรง		
		ป่าแกบ่อหิน										
๑๐	โครงการช่วยเหลือผู้ประสบภัย	เพื่อเป็นการสนับสนุน และช่วยเหลือผู้ประสบภัย และผู้ยากไร้ในพื้นที่ตำบล ป่าแกบ่อหิน	ผู้ประสบภัย/ผู้ยากไร้ ในตำบลป่าแกบ่อหิน	๕๐,๐๐๐	๕๐,๐๐๐	๕๐,๐๐๐	๕๐,๐๐๐	๕๐,๐๐๐	๕๐,๐๐๐	ได้เป็นการสนับสนุน และช่วยเหลือผู้ประสบภัย และผู้ยากไร้ในพื้นที่ตำบล ป่าแกบ่อหิน	กองสวัสดิการสังคม	
รวม	๑๐ โครงการ	-	-	๓๓๐,๐๐๐	๓๓๐,๐๐๐	๓๓๐,๐๐๐	๓๓๐,๐๐๐	๓๓๐,๐๐๐	๓๓๐,๐๐๐	-	-	

- ก. ยุทธศาสตร์จังหวัดที่ ๒ การพัฒนาคุณภาพ สังคมแห่งความสงบเรียบร้อย สันติสุขและระบบบริการรัฐที่มีประสิทธิภาพสูง
- ข. ยุทธศาสตร์การพัฒนาขององค์กรปกครองส่วนท้องถิ่นในเขตจังหวัดที่ ๓ พัฒนาศักยภาพคนและสังคมให้ทันสมัยสร้างภูมิปัญญาและการเรียนรู้อย่างต่อเนื่อง
๓. ยุทธศาสตร์การพัฒนาทรัพยากรมนุษย์ สังคม และเมืองสงบสุข

แบบ ผ.๐๒

๓.๒ แผนงานรักษาความสงบภายใน

ที่	โครงการ	วัตถุประสงค์	เป้าหมาย (ผลผลิต ของโครงการ)	งบประมาณ					ตัวชี้วัด (KPI)	ผลที่คาดว่าจะได้รับ	หน่วยงาน ที่รับผิดชอบหลัก
				๒๕๖๖ (บาท)	๒๕๖๗ (บาท)	๒๕๖๘ (บาท)	๒๕๖๙ (บาท)	๒๕๗๐ (บาท)			
๑	โครงการฝึกอบรมพัฒนา อาสาสมัครป้องกัน	เพื่อส่งเสริมและพัฒนา ศักยภาพอาสาสมัคร	อาสาสมัคร	๒๐,๐๐๐	๒๐,๐๐๐	๒๐,๐๐๐	๒๐,๐๐๐	๒๐,๐๐๐	ความพึงพอใจของผู้เข้าร่วมกิจกรรม	ได้ส่งเสริมและพัฒนา ศักยภาพอาสาสมัคร	สำนักปลัด
	ฝ่ายพลเรือน (อพปร)	ป้องกันฝ่ายพลเรือน (อพปร) ในตำบล	พลเรือน (อพปร)						ไม่น้อยกว่าร้อยละ ๘๐ (อพปร) ในตำบล	ป้องกันฝ่ายพลเรือน (อพปร) ในตำบล	
๒	โครงการฝึกอบรมชุดปฏิบัติการจิตอาสาภัยพิบัติประจำ	เพื่อส่งเสริมและพัฒนา ศักยภาพจิตอาสาภัยพิบัติ	จิตอาสาภัยพิบัติ	๑๐๐,๐๐๐	๑๐๐,๐๐๐	๑๐๐,๐๐๐	๑๐๐,๐๐๐	๑๐๐,๐๐๐	ความพึงพอใจของผู้เข้าร่วมกิจกรรม	ได้ส่งเสริมและพัฒนา ศักยภาพจิตอาสาภัยพิบัติ	สำนักปลัด
	องค์กรปกครองส่วนท้องถิ่น	ประจำองค์กรปกครองส่วนท้องถิ่น	อบต.ป่าแกบ่อหิน						ไม่น้อยกว่า ร้อยละ ๘๐	ประจำองค์กรปกครองส่วนท้องถิ่น	
	จังหวัดสุโขทัย	ส่วนท้องถิ่น									

- ก. ยุทธศาสตร์จังหวัดที่ ๒ การพัฒนาคุณภาพสังคมแห่งความสงบเรียบร้อย สันติสุขและระบบบริการรัฐที่มีประสิทธิภาพสูง
- ข. ยุทธศาสตร์การพัฒนาขององค์กรปกครองส่วนท้องถิ่นในเขตจังหวัดที่ ๓ พัฒนาศักยภาพคนและสังคมให้ทันสมัยสร้างภูมิปัญญาและการเรียนรู้อย่างต่อเนื่อง
๓. ยุทธศาสตร์การพัฒนาทรัพยากรมนุษย์ สังคม และเมืองสงบสุข

๓.๒ แผนงานรักษาความสงบภายใน

แบบ ผ.๑๒

ที่	โครงการ	วัตถุประสงค์	เป้าหมาย (ผลผลิตของโครงการ)	งบประมาณ						ตัวชี้วัด (KPI)	ผลที่คาดว่าจะได้รับ	หน่วยงานที่รับผิดชอบหลัก
				๒๕๖๖ (บาท)	๒๕๖๗ (บาท)	๒๕๖๘ (บาท)	๒๕๖๙ (บาท)	๒๕๗๐ (บาท)	รวม			
๓	โครงการป้องกันและรักษาความปลอดภัยในชีวิตและทรัพย์สิน	เพื่อส่งเสริมและสนับสนุนในการป้องกันและรักษาความปลอดภัยในชีวิตและทรัพย์สินให้กับประชาชนในตำบลป่าแกบ่อหิน	ประชาชนในตำบลป่าแกบ่อหิน	๓๐,๐๐๐	๓๐,๐๐๐	๓๐,๐๐๐	๓๐,๐๐๐	๓๐,๐๐๐	๓๐,๐๐๐	ประชาชนในตำบลมีความพึงพอใจและมีระดับความสูญอยู่ในระดับดีมาก	ได้ส่งเสริมและสนับสนุนในการป้องกันและรักษาความปลอดภัยในชีวิตและทรัพย์สินให้กับประชาชนในตำบลป่าแกบ่อหิน	สำนักปลัด
๔	โครงการควบคุมป้องกันและแก้ไขปัญหาเสพติด	เพื่อส่งเสริมและสนับสนุนในการควบคุมและป้องกันในการแก้ไขปัญหายาเสพติด	ประชาชนในตำบลป่าแกบ่อหิน	๕๐,๐๐๐	๕๐,๐๐๐	๕๐,๐๐๐	๕๐,๐๐๐	๕๐,๐๐๐	๕๐,๐๐๐	ปัญหายาเสพติดในตำบลป่าแกบ่อหินลดลงอย่างน้อยปีละ ๑๐% อย่างเป็นรูปธรรม	ได้ส่งเสริมและสนับสนุนในการควบคุมและป้องกันในการแก้ไขปัญหายาเสพติด	สำนักปลัด
๕	โครงการติดตั้งกล้องวงจรปิด CCTV ทั้งตำบล	เพื่อป้องกันและรักษาความปลอดภัยในชีวิตและทรัพย์สินให้กับประชาชน	ติดตั้งกล้องวงจรปิด CCTV ทั้งตำบล	๕๐๐,๐๐๐	-	-	-	-	-	ประชาชนในตำบลมีความปลอดภัยเพิ่มขึ้นร้อยละ ๙๐	เพื่อป้องกันและรักษาความปลอดภัยในชีวิตและทรัพย์สินให้กับประชาชน	สำนักปลัด
รวม	๕ โครงการ	-	-	๗๐๐,๐๐๐	๒๐๐,๐๐๐	๒๐๐,๐๐๐	๒๐๐,๐๐๐	๒๐๐,๐๐๐	๒๐๐,๐๐๐	-	-	-

- ก. ยุทธศาสตร์จังหวัดที่ ๒ การพัฒนาคุณภาพสังคมแห่งความสงบเรียบร้อย สันติสุขและระบบบริการรัฐที่มีประสิทธิภาพสูง
- ข. ยุทธศาสตร์การพัฒนาขององค์กรปกครองส่วนท้องถิ่นในเขตจังหวัดที่ ๓ พัฒนาศักยภาพคนและสังคมให้ทันสมัยสร้างภูมิปัญญาและการเรียนรู้อย่างต่อเนื่อง
๓. ยุทธศาสตร์การพัฒนาทรัพยากรมนุษย์ สังคม และเมืองสงบสุข

แบบ ผ.๐๒

๓.๓ แผนงานบกลาง

ที่	โครงการ	วัตถุประสงค์	เป้าหมาย (ผลผลิตของโครงการ)	งบประมาณ						ตัวชี้วัด (KPI)	ผลที่คาดว่าจะได้รับ	หน่วยงานที่รับผิดชอบหลัก
				๒๕๖๖ (บาท)	๒๕๖๗ (บาท)	๒๕๖๘ (บาท)	๒๕๖๙ (บาท)	๒๕๗๐ (บาท)	๒๕๗๑ (บาท)			
๑	เบี้ยยังชีพผู้สูงอายุ	เพื่อจ่ายเป็นเบี้ยยังชีพผู้สูงอายุตามระเบียบและหนังสือสั่งการกระทรวงมหาดไทย	ผู้สูงอายุในตำบลป่าแก่บ่อหินที่ได้ลงทะเบียนในระบบสวัสดิการรัฐข้อมูลเบี้ยยังชีพฯ	๔,๒๐๐,๐๐๐	๔,๒๐๐,๐๐๐	๔,๒๐๐,๐๐๐	๔,๒๐๐,๐๐๐	๔,๒๐๐,๐๐๐	๔,๒๐๐,๐๐๐	ความถูกต้องของการจ่ายเบี้ยยังชีพผู้สูงอายุ ๑๐๐%	ผู้สูงอายุในตำบลป่าแก่ บ่อหินได้รับเบี้ยยังชีพ ในอัตราที่กฎหมายกำหนด และได้รับเงินภายในวันที่ ๑๐ ของทุกเดือน	กองสวัสดิการสังคม
๒	เบี้ยยังชีพคนพิการ	เพื่อจ่ายเป็นเบี้ยยังชีพคนพิการตามระเบียบและหนังสือสั่งการกระทรวงมหาดไทย	คนพิการในตำบลป่าแก่บ่อหินที่ได้ลงทะเบียนในระบบสวัสดิการรัฐข้อมูลเบี้ยยังชีพฯ	๑,๑๐๐,๐๐๐	๑,๑๐๐,๐๐๐	๑,๑๐๐,๐๐๐	๑,๑๐๐,๐๐๐	๑,๑๐๐,๐๐๐	๑,๑๐๐,๐๐๐	ความถูกต้องของการจ่ายเบี้ยยังชีพคนพิการ ๑๐๐%	คนพิการในตำบลป่าแก่ บ่อหินได้รับเบี้ยยังชีพ ในอัตราที่กฎหมายกำหนด และได้รับเงินภายในวันที่ ๑๐ ของทุกเดือน	กองสวัสดิการสังคม

- ก. ยุทธศาสตร์จังหวัดที่ ๒ การพัฒนาคุณภาพ สังคมแห่งความสงบเรียบร้อย สันติสุขและระบบบริการรัฐที่มีประสิทธิภาพสูง
- ข. ยุทธศาสตร์การพัฒนาขององค์กรปกครองส่วนท้องถิ่นในเขตจังหวัดที่ ๓ พัฒนาศักยภาพคนและสังคมให้ทันสมัยสร้างภูมิปัญญาและการเรียนรู้อย่างต่อเนื่อง
๓. ยุทธศาสตร์การพัฒนาทรัพยากรมนุษย์ สังคม และเมืองสงบสุข

๓.๓ แผนงานกลาง

แบบ ผ.๐๒

ที่	โครงการ	วัตถุประสงค์	เป้าหมาย (ผลผลิต ของโครงการ)	งบประมาณ					ตัวชี้วัด (KPI)	ผลที่คาดว่าจะได้รับ	หน่วยงาน ที่รับผิดชอบหลัก
				๒๕๖๖ (บาท)	๒๕๖๗ (บาท)	๒๕๖๘ (บาท)	๒๕๖๙ (บาท)	๒๕๗๐ (บาท)			
๓	เบี้ยยังชีพผู้สูงอายุ	เพื่อจ่ายเป็นเบี้ยยังชีพ	ผู้สูงอายุในตำบล	๔๐,๐๐๐	๔๐,๐๐๐	๔๐,๐๐๐	๔๐,๐๐๐	๔๐,๐๐๐	ความถูกต้องของ การจ่ายเบี้ยยังชีพ	ผู้สูงอายุในตำบลป่าแก	กองสวัสดิการสังคม
		ผู้สูงอายุตาบอด และหนังสือสั่งการ	ป่าแกบ่อหิน						ผู้สูงอายุเบี้ยยังชีพ	บ่อหินได้รับเบี้ยยังชีพ	
		กระทรวงมหาดไทย	ที่คลังทะเบียน						ผู้สูงอายุ ๑๐๐%	ในอัตราที่กฎหมายกำหนด	
			ในระบบสารสนเทศ							และได้รับเงินภายในวันที่	
			การจัดการฐานข้อมูล							๑๐ ของทุกเดือน	
			เบี้ยยังชีพฯ								
รวม	๓ โครงการ	-	-	๕,๓๕๐,๐๐๐	๕,๓๕๐,๐๐๐	๕,๔๕๐,๐๐๐	๕,๔๕๐,๐๐๐	๕,๔๕๐,๐๐๐	-	-	-

รายละเอียดโครงการพัฒนา

แผนพัฒนาท้องถิ่น (พ.ศ.๒๕๖๖ - ๒๕๗๐)

แบบ ผ.๐๒

องค์การบริหารส่วนตำบลป่าแกบ่อหิน

- ก. ยุทธศาสตร์จังหวัดที่ ๒ การพัฒนาคุณภาพ สังคมแห่งความสงบเรียบร้อย สันติสุขและระบบบริการรัฐที่มีประสิทธิภาพสูง
- ข. ยุทธศาสตร์การพัฒนาขององค์กรปกครองส่วนท้องถิ่นในเขตจังหวัดที่ ๕ เสริมสร้างธรรมาภิบาลในการบริหารจัดการองค์กร
๔. ยุทธศาสตร์การบริหารจัดการบ้านเมืองที่ดี

๔.๑ แผนงานบริหารงานทั่วไป

ที่	โครงการ	วัตถุประสงค์	เป้าหมาย (ผลผลิตของโครงการ)	งบประมาณ					ตัวชี้วัด (KPI)	ผลที่คาดว่าจะได้รับ	หน่วยงานที่รับผิดชอบหลัก
				๒๕๖๖ (บาท)	๒๕๖๗ (บาท)	๒๕๖๘ (บาท)	๒๕๖๙ (บาท)	๒๕๗๐ (บาท)			
๑	โครงการปรับปรุงห้องประชุม องค์การบริหารส่วนตำบลป่าแกบ่อหิน	เพื่อปรับปรุงห้องประชุม ขององค์การบริหารส่วนตำบลป่าแกบ่อหิน (รูปแบบตามที่ อบต.กำหนด)	ปรับปรุงห้องประชุม ของ อบต.ป่าแกบ่อหิน จำนวน ๑ ห้อง	-	-	-	-	๖๐๐,๐๐๐	การปรับปรุงห้องประชุม เป็นไปตามรูปแบบที่ ทาง อบต.กำหนด ๑๐๐%	อบต.ป่าแกบ่อหินมีห้องประชุมที่มีมาตรฐาน และสามารถรองรับผู้เข้าร่วมประชุมได้มากขึ้น	สำนักปลัด
๒	โครงการต่อเติมอาคารศูนย์ปฏิบัติการ EMS เพื่อเป็น ศูนย์ข้อมูลข่าวสารและอาคารอเนกประสงค์ของ อบต.ป่าแกบ่อหิน	เพื่อจัดให้มีศูนย์ข้อมูลข่าวสาร และห้องอเนกประสงค์ของ อบต.ป่าแกบ่อหิน	ดำเนินการปรับปรุง หลังคาอาคาร ต่อเติม ห้องศูนย์ข้อมูลข่าวสาร และห้องอเนกประสงค์ ของ อบต.ป่าแกบ่อหิน	-	-	๕๑๑,๐๐๐	-	-	การต่อเติมอาคาร ศูนย์ข้อมูลข่าวสารและ ห้องอเนกประสงค์เป็นไปตามรูปแบบที่ อบต.กำหนด	อบต.ป่าแกบ่อหินมีห้อง ศูนย์ข้อมูลข่าวสารและ อาคารอเนกประสงค์เพื่อ ให้บริการประชาชนที่มา ติดต่อราชการ	สำนักปลัด

- ก. ยุทธศาสตร์จังหวัดที่ ๒ การพัฒนาคุณภาพ สังคมแห่งความสงบเรียบร้อย สันติสุขและระบบบริการรัฐที่มีประสิทธิภาพสูง
- ข. ยุทธศาสตร์การพัฒนาขององค์กรปกครองส่วนท้องถิ่นในเขตจังหวัดที่ ๕ เสริมสร้างธรรมาภิบาลในการบริหารจัดการองค์กร
๔. ยุทธศาสตร์การบริหารจัดการบ้านเมืองที่ดี
- ๔.๑ แผนงานบริหารงานทั่วไป

แบบ ผ.๐๒

ที่	โครงการ	วัตถุประสงค์	เป้าหมาย (ผลผลิต ของโครงการ)	งบประมาณ					ตัวชี้วัด (KPI)	ผลที่คาดว่าจะได้รับ	หน่วยงาน ที่รับผิดชอบหลัก
				๒๕๖๖ (บาท)	๒๕๖๗ (บาท)	๒๕๖๘ (บาท)	๒๕๖๙ (บาท)	๒๕๗๐ (บาท)			
๓	โครงการปรับปรุงภูมิทัศน์ หน้าที่ทำการองค์การ บริหารส่วนตำบลป่าแก่บ่อหิน	เพื่อดำเนินการปรับปรุง ภูมิทัศน์หน้าที่ทำการ อบต.ป่าแก่บ่อหิน	ปรับปรุงภูมิทัศน์ หน้า อบต.ป่าแก่บ่อหิน	-	๑๗๐,๐๐๐	-	-	-	การปรับปรุงภูมิทัศน์ หน้าที่ทำการ อบต. เป็นไปตามแบบแปลน ที่ทาง อบต.กำหนด	อบต.ป่าแก่บ่อหินมี ภูมิทัศน์ที่สวยงาม เพื่อรองรับการเข้ามา ติดต่อราชการของประชาชน	สำนักปลัด
		ขนาด ๔.๙๐ x ๔๐.๔๐ เมตร หรือมีพื้นที่	หรือมีพื้นที่								
		หรือมีพื้นที่ ๑๙๘ ตร.ม. (รูปแบบตามที่ อบต.กำหนด)	๑๙๘ ตร.ม.								
๔	โครงการอบรมสัมมนา และทัศนศึกษาดูงาน เพื่อเพิ่มประสิทธิภาพ บุคลากรในสังกัดองค์กร บริหารส่วนตำบลป่าแก่บ่อหิน	เพื่อเพิ่มประสิทธิภาพการ ปฏิบัติงาน เปิดโอกาสให้ ผู้บริหารและผู้ปฏิบัติงาน ได้แลกเปลี่ยนประสบการณ์	ผู้บริหาร อบต. สมาชิกสภา อบต. พนักงานส่วนตำบล พนักงานครู	๒๐๐,๐๐๐	๒๐๐,๐๐๐	๒๐๐,๐๐๐	๒๐๐,๐๐๐	๒๐๐,๐๐๐	ประสิทธิภาพการ ปฏิบัติงานในหน้าที่ เพิ่มขึ้นร้อยละ ๘๐	บุคลากรมีประสิทธิภาพ ในการปฏิบัติงาน มีโอกาส ได้แลกเปลี่ยนประสบการณ์ ข้อคิดเห็น กระบวนการ คำนึงและวัฒนธรรมต่อกัน	สำนักปลัด
		ข้อคิดเห็น กระบวนการ คำนึงและวัฒนธรรมต่อกัน	ลูกจ้างประจำ และพนักงานจ้าง								

- ก. ยุทธศาสตร์จังหวัดที่ ๒ การพัฒนาคุณภาพ สังคมแห่งความสงบเรียบร้อย สันติสุขและระบบบริการรัฐที่มีประสิทธิภาพสูง
- ข. ยุทธศาสตร์การพัฒนาขององค์กรปกครองส่วนท้องถิ่นในเขตจังหวัดที่ ๕ เสริมสร้างธรรมาภิบาลในการบริหารจัดการองค์กร
๔. ยุทธศาสตร์การบริหารจัดการบ้านเมืองที่ดี

๔.๑ แผนงานบริหารงานทั่วไป

ที่	โครงการ	วัตถุประสงค์	เป้าหมาย (ผลผลิต ของโครงการ)	งบประมาณ					ตัวชี้วัด (KPI)	ผลที่คาดว่าจะได้รับ	หน่วยงาน ที่รับผิดชอบหลัก
				๒๕๖๖ (บาท)	๒๕๖๗ (บาท)	๒๕๖๘ (บาท)	๒๕๖๙ (บาท)	๒๕๗๐ (บาท)			
๕	โครงการประชุมเชิงปฏิบัติการ การจัดทำแผนพัฒนาองค์กร บริหารส่วนตำบลเก่าบ่อหิน	เพื่อสร้างการมีส่วนร่วม ของประชาชนในท้องถิ่น ตามหลักการระบอบการมี ส่วนร่วมของประชาชน ตามระบอบประชาธิปไตย	ผู้บริหาร สมาชิกสภา พนักงานส่วนตำบล ลูกจ้าง และสัดส่วน ประชาคมระดับหมู่บ้าน และระดับตำบล	-	๓๐,๐๐๐	๓๐,๐๐๐	๓๐,๐๐๐	๓๐,๐๐๐	๓๐,๐๐๐	ผู้เข้าร่วมอบรมมีความรู้ ความเข้าใจเกี่ยวกับกระบวนการ การจัดทำแผนพัฒนาท้องถิ่น และมีส่วนร่วมในการพัฒนา ท้องถิ่นของตนเอง	สำนักงานปลัด
๖	โครงการสำรวจความพึงพอใจ ของประชาชนในตำบล เพื่อการพัฒนาคุณภาพ บริการ	เพื่อสำรวจความพึงพอใจ ของประชาชนในตำบล ที่มีต่อการบริการ	ประชาชนที่มาใช้ บริการใน อบต.	๒๐,๐๐๐	๒๐,๐๐๐	๒๐,๐๐๐	๒๐,๐๐๐	๒๐,๐๐๐	ความพึงพอใจของ ประชาชนในตำบล ปานกลาง	สำนักงานปลัด	

- ก. ยุทธศาสตร์จังหวัดที่ ๒ การพัฒนาคุณภาพ สังคมแห่งความสงบเรียบร้อย สันติสุขและระบบบริการรัฐที่มีประสิทธิภาพสูง
- ข. ยุทธศาสตร์การพัฒนาขององค์กรปกครองส่วนท้องถิ่นในเขตจังหวัดที่ ๕ เสริมสร้างธรรมาภิบาลในการบริหารจัดการองค์กร
๔. ยุทธศาสตร์การบริหารจัดการบ้านเมืองที่ดี

๔.๑ แผนงานบริหารงานทั่วไป

แบบ ผ.๐๒

ที่	โครงการ	วัตถุประสงค์	เป้าหมาย (ผลผลิต ของโครงการ)	งบประมาณ					ตัวชี้วัด (KPI)	ผลที่คาดว่าจะได้รับ	หน่วยงาน ที่รับผิดชอบหลัก
				๒๕๖๖ (บาท)	๒๕๖๗ (บาท)	๒๕๖๘ (บาท)	๒๕๖๙ (บาท)	๒๕๗๐ (บาท)			
๗	โครงการลดใช้พลังงาน	เพื่อให้การลดใช้พลังงาน	บุคลากรในสังกัด	๑๐,๐๐๐	๑๐,๐๐๐	๑๐,๐๐๐	๑๐,๐๐๐	๑๐,๐๐๐	ผ่านเกณฑ์มาตรฐาน	บุคลากรปฏิบัติตาม	สำนักปลัด
	องค์กรบริหารส่วนตำบล	เป็นไปตามมาตรฐานการลดใช้	อบต.ป่าแกบ่อหิน/ ปริมาณลดใช้						การใช้พลังงานไฟฟ้า	มาตรการลดใช้พลังงาน/ สถิติการใช้พลังงานผ่าน	
	ป่าแกบ่อหิน	พลังงาน และเพิ่มศักยภาพ	ปริมาณลดใช้						และน้ำมัน/ปริมาณ	เกณฑ์ค่ามาตรฐาน/ บุคลากรมีศักยภาพใน	
		บุคลากรในการนำ	พลังงาน ๑๐ %/ ผ่านเกณฑ์ประเมิน						การใช้ไฟฟ้า น้ำมัน	บุคลากรมีศักยภาพใน	
		คู่กับลดคาร์บอนต่ำ							ลดลง ๑๐%	การส่งเสริม อบต.	
		อย่างเป็นระบบและยั่งยืน	ค่ามาตรฐาน							การส่งเสริม อบต.	
		อย่างเป็นระบบและยั่งยืน	ค่ามาตรฐาน							คู่ตำบลพิชิตพลังงาน	
๘	โครงการอบรมให้ความรู้	เพื่อให้บุคลากรในสังกัด	บุคลากรในสังกัด	๕,๐๐๐	๕,๐๐๐	๕,๐๐๐	๕,๐๐๐	๕,๐๐๐	บุคลากรร้อยละ ๙๐	บุคลากรมีความรู้เกี่ยวกับ	สำนักปลัด
	เกี่ยวกับพระราชบัญญัติ	มีความรู้ความเข้าใจ	อบต.ป่าแกบ่อหิน						มีความรู้ความเข้าใจ	พรบ.ข้อมูลข่าวสารของ	
	ข้อมูลข่าวสารของราชการ	เกี่ยวกับพระราชบัญญัติ							เกี่ยวกับกฎหมาย	ราชการและสามารถบริการ	
		ข้อมูลข่าวสารของราชการ							ดังกล่าว	ประชาชนได้อย่างถูกต้อง	

- ก. ยุทธศาสตร์จังหวัดที่ ๒ การพัฒนาคุณภาพ สังคมแห่งความสงบเรียบร้อย สันติสุขและระบบบริการรัฐที่มีประสิทธิภาพสูง
- ข. ยุทธศาสตร์การพัฒนาขององค์กรปกครองส่วนท้องถิ่นในเขตจังหวัดที่ ๕ เสริมสร้างธรรมาภิบาลในการบริหารจัดการองค์กร
๔. ยุทธศาสตร์การบริหารจัดการบ้านเมืองที่ดี

๔.๑ แผนงานบริหารงานทั่วไป

แบบ ผ.๐๒

ที่	โครงการ	วัตถุประสงค์	เป้าหมาย (ผลผลิต ของโครงการ)	งบประมาณ					ตัวชี้วัด (KPI)	ผลที่คาดว่าจะได้รับ	หน่วยงาน ที่รับผิดชอบหลัก
				๒๕๖๖ (บาท)	๒๕๖๗ (บาท)	๒๕๖๘ (บาท)	๒๕๖๙ (บาท)	๒๕๗๐ (บาท)			
๙	โครงการส่งเสริมสุขภาพ	เพื่อให้บุคลากรในสังกัด	บุคลากรในสังกัด	๓๐,๐๐๐	๓๐,๐๐๐	๓๐,๐๐๐	๓๐,๐๐๐	๓๐,๐๐๐	ความพึงพอใจของ	บุคลากรมีสุขภาพที่ดี	สำนักปลัด
	บุคลากรขององค์กร	ได้ตรวจสุขภาพประจำปี	อบต.ป่าแกบ่อหิน						บุคลากรในสังกัด/ ประสิทธิภาพและ	มีความพร้อมที่จะปฏิบัติ	
	บริหารส่วนตำบลป่าแกบ่อหิน	ส่งเสริมความสามัคคี							ประสิทธิภาพและ	หน้าที่ของตนเองอย่าง	
		สร้างขวัญและกำลังใจ							ประสิทธิภาพในการ	เต็มความสามารถและ	
		และให้บุคลากรมีความ							ปฏิบัติงานของ	เกิดผลดีแก่ทางราชการ	
		พร้อมในการปฏิบัติงาน							บุคลากรในสังกัด		
๑๐	โครงการฝึกอบรมมาตรฐาน	เพื่อให้บุคลากรในสังกัด	บุคลากรในสังกัด	๑๐,๐๐๐	๑๐,๐๐๐	๑๐,๐๐๐	๑๐,๐๐๐	๑๐,๐๐๐	แบบประเมินผล	บุคลากรในสังกัดมี	สำนักปลัด
	คุณธรรมและจริยธรรม	มีคุณธรรมและจริยธรรม	อบต.ป่าแกบ่อหิน						การปฏิบัติราชการ	คุณธรรมและจริยธรรม	
	ให้กับบุคลากรในสังกัด	และพัฒนาศักยภาพของ							ไม่ต่ำกว่าระดับ	และพัฒนาศักยภาพ	
	อบต.ป่าแกบ่อหิน	ตนเองในการปฏิบัติงาน								ของตนเองในการปฏิบัติงาน	

- ก. ยุทธศาสตร์จังหวัดที่ ๒ การพัฒนาคุณภาพ สังคมแห่งความสงบเรียบร้อย สันติสุขและระบบบริการรัฐที่มีประสิทธิภาพสูง
- ข. ยุทธศาสตร์การพัฒนาขององค์กรปกครองส่วนท้องถิ่นในเขตจังหวัดที่ ๕ เสริมสร้างธรรมาภิบาลในการบริหารจัดการองค์กร
๔. ยุทธศาสตร์การบริหารจัดการบ้านเมืองที่ดี

๔.๑ แผนงานบริหารงานทั่วไป

แบบ ผ.๐๒

ที่	โครงการ	วัตถุประสงค์	เป้าหมาย (ผลผลิตของโครงการ)	งบประมาณ					ตัวชี้วัด (KPI)	ผลที่คาดว่าจะได้รับ	หน่วยงานที่รับผิดชอบหลัก
				๒๕๖๖ (บาท)	๒๕๖๗ (บาท)	๒๕๖๘ (บาท)	๒๕๖๙ (บาท)	๒๕๗๐ (บาท)			
๑๑	โครงการอบรมเพื่อเผยแพร่ความรู้เกี่ยวกับการป้องกัน	เพื่อให้บุคลากรในสังกัด มีความรู้ความเข้าใจ	บุคลากรในสังกัด						บุคลากรในสังกัด	บุคลากรในสังกัด	สำนักปลัด
	ความรู้อื่นๆ	มีความรู้ความเข้าใจ	อปท. ปานาเมอหิน						มีความรู้ความเข้าใจ	มีความรู้ความเข้าใจ	
	ประโยชน์ที่ซ่อนแก่	เกี่ยวกับการป้องกัน							เกี่ยวกับการป้องกัน	เกี่ยวกับการป้องกัน	
	เจ้าหน้าที่ของรัฐ	ประโยชน์ที่ซ่อนแก่							ประโยชน์ที่ซ่อนแก่	ประโยชน์ที่ซ่อนแก่	
		เจ้าหน้าที่ของรัฐ							เจ้าหน้าที่ของรัฐ	เจ้าหน้าที่ของรัฐ	
									๑๐๐%		
๑๒	โครงการอบรมให้ความรู้แก่ผู้ข้าราชการท้องถิ่น	เพื่อให้ผู้ที่มีขอบข่าย ต้องข้าราชการประเภทต่าง ๆ มีความรู้ ความเข้าใจ	ประชาชน ผู้ที่มี ขอบข่ายต้องข้าราชการท้องถิ่น จำนวน ๑๐๐ คน	๒๐,๐๐๐	๒๐,๐๐๐	๒๐,๐๐๐	๒๐,๐๐๐	๒๐,๐๐๐	ผู้ข้าราชการมีความรู้	ผู้ข้าราชการมีความรู้	กองคลัง
		เกี่ยวกับบริหารจัดการระบบ							ความเข้าใจเกี่ยวกับ	ความเข้าใจเกี่ยวกับ	
		ข้าราชการท้องถิ่น							ระบบภาษีท้องถิ่น	ระบบภาษีท้องถิ่นโดย	
									มากกว่าร้อยละ ๙๐	สามารถชำระภาษีได้	
									ตรงเวลาที่กำหนด	ตรงเวลาที่กำหนด	

- ก. ยุทธศาสตร์จังหวัดที่ ๒ การพัฒนาคุณภาพ สังคมแห่งความสงบเรียบร้อย สันติสุขและระบบบริการรัฐที่มีประสิทธิภาพสูง
- ข. ยุทธศาสตร์การพัฒนาขององค์กรปกครองส่วนท้องถิ่นในเขตจังหวัดที่ ๕ เสริมสร้างธรรมาภิบาลในการบริหารจัดการองค์กร
๔. ยุทธศาสตร์การบริหารจัดการบ้านเมืองที่ดี
- ๔.๑ แผนงานบริหารงานทั่วไป

แบบ ผ.๐๒

ที่	โครงการ	วัตถุประสงค์	เป้าหมาย (ผลผลิต ของโครงการ)	งบประมาณ					ตัวชี้วัด (KPI)	ผลที่คาดว่าจะได้รับ	หน่วยงาน ที่รับผิดชอบหลัก
				๒๕๖๖ (บาท)	๒๕๖๗ (บาท)	๒๕๖๘ (บาท)	๒๕๖๙ (บาท)	๒๕๗๐ (บาท)			
๑๓	โครงการสนับสนุนการดำเนินงานตามนโยบายรัฐบาล กระทรวงมหาดไทย หรือหน่วยงานที่มีหน้าที่กำกับดูแลตามกฎหมาย	เพื่อดำเนินการจัดกิจกรรมที่เป็นการสนับสนุนการดำเนินงานตามนโยบายรัฐบาล กระทรวงมหาดไทย หรือหน่วยงานที่มีหน้าที่กำกับดูแลตามกฎหมาย	กำหนดจัดกิจกรรมอย่างน้อย ปีละ ๑ ครั้ง	๕๐,๐๐๐	๕๐,๐๐๐	๕๐,๐๐๐	๕๐,๐๐๐	๕๐,๐๐๐	จัดกิจกรรมอย่างน้อยปีละ ๑ ครั้ง	มีการดำเนินการจัดกิจกรรมที่เป็นการสนับสนุนการดำเนินงานตามนโยบายรัฐบาล กระทรวงมหาดไทย หรือหน่วยงานที่มีหน้าที่กำกับดูแลตามกฎหมาย	สำนักปลัด
๑๔	โครงการผลิตสื่อสิ่งพิมพ์เพื่อเผยแพร่ผลงานขององค์กรบริหารส่วนตำบลป่าแก้วบ่อหิน (Annual Report)	เพื่อประชาสัมพันธ์ผลการดำเนินงานประจำปีขององค์กรบริหารส่วนตำบลป่าแก้วบ่อหิน และปฏิบัติให้เป็นไปตามกฎหมายจัดตั้ง	ผลิตสื่อสิ่งพิมพ์ จำนวน ๒๐๐ เล่ม	๖๐,๐๐๐	๖๐,๐๐๐	๖๐,๐๐๐	๖๐,๐๐๐	๖๐,๐๐๐	ความถูกต้องของรายงานประจำปี ๑๐๐%	ประชาชนในพื้นที่ทราบ ผลการดำเนินงานประจำปี ขององค์การบริหารส่วนตำบลตามนโยบายที่ผู้บริหารได้กำหนดไว้	สำนักปลัด

- ก. ยุทธศาสตร์จังหวัดที่ ๒ การพัฒนาคุณภาพ สังคมแห่งความสงบเรียบร้อย สันติสุขและระบบบริการรัฐที่มีประสิทธิภาพสูง
- ข. ยุทธศาสตร์การพัฒนาขององค์กรปกครองส่วนท้องถิ่นในเขตจังหวัดที่ ๕ เสริมสร้างธรรมาภิบาลในการบริหารจัดการองค์กร
๔. ยุทธศาสตร์การบริหารจัดการบ้านเมืองที่ดี

แบบ ผ.๐๒

๔.๑ แผนงานบริหารงานทั่วไป

ที่	โครงการ	วัตถุประสงค์	เป้าหมาย (ผลผลิต ของโครงการ)	งบประมาณ					ตัวชี้วัด (KPI)	ผลที่คาดว่าจะได้รับ	หน่วยงาน ที่รับผิดชอบหลัก
				๒๕๖๖ (บาท)	๒๕๖๗ (บาท)	๒๕๖๘ (บาท)	๒๕๖๙ (บาท)	๒๕๗๐ (บาท)			
๑๕	โครงการแสดงความสำนึก ในพระมหากรุณาธิคุณ	เพื่อสำนึกในพระมหา กรุณาธิคุณในวาระต่างๆ	คณะผู้บริหาร สมาชิกสภา พนักงานส่วนตำบล พนักงานครู ลูกจ้าง และประชาชนทั่วไป	๑๐๐,๐๐๐	๑๐๐,๐๐๐	๑๐๐,๐๐๐	๑๐๐,๐๐๐	๑๐๐,๐๐๐	จำนวนผู้เข้าร่วม กิจกรรม	กลุ่มเป้าหมายได้แสดง ออกและสำนึกในพระ มหากรุณาธิคุณ ในวาระโอกาสต่างๆ	สำนักงานปลัด
๑๖	โครงการปรับปรุงและพัฒนา เว็บไซต์ขององค์กรบริหาร ส่วนตำบลป่าแก่งหิน	เพื่อดำเนินการปรับปรุง และพัฒนาเว็บไซต์ของ องค์กรบริหารส่วนตำบล ป่าแก่งหินให้มีความทันสมัย สวยงาม และมีมาตรฐาน เว็บไซต์ภาครัฐ	เว็บไซต์ขององค์กร บริหารส่วนตำบล ป่าแก่งหิน มีความทันสมัย สวยงาม และมี มาตรฐาน	๕๐,๐๐๐	๕๐,๐๐๐	๕๐,๐๐๐	๕๐,๐๐๐	๕๐,๐๐๐	ความพึงพอใจของผู้ใช้ มากกว่าร้อยละ ๘๐	อบต.ป่าแก่งหินมีเว็บไซต์ ที่มีความสวยงาม ทันสมัย และเป็นไปตามมาตรฐาน เว็บไซต์ภาครัฐ	สำนักปลัด

- ก. ยุทธศาสตร์จังหวัดที่ ๒ การพัฒนาคุณภาพ สังคมแห่งความสงบเรียบร้อย สันติสุขและระบบบริการรัฐที่มีประสิทธิภาพสูง
- ข. ยุทธศาสตร์การพัฒนาขององค์กรปกครองส่วนท้องถิ่นในเขตจังหวัดที่ ๕ เสริมสร้างธรรมาภิบาลในการบริหารจัดการองค์กร
๔. ยุทธศาสตร์การบริหารจัดการบ้านเมืองที่ดี

๔.๑ แผนงานบริหารงานทั่วไป

แบบ ผ.๐๒

ที่	โครงการ	วัตถุประสงค์	เป้าหมาย (ผลผลิต ของโครงการ)	งบประมาณ						ตัวชี้วัด (KPI)	ผลที่คาดว่าจะได้รับ	หน่วยงาน ที่รับผิดชอบหลัก
				๒๕๖๖ (บาท)	๒๕๖๗ (บาท)	๒๕๖๘ (บาท)	๒๕๖๙ (บาท)	๒๕๗๐ (บาท)	รวม			
๑๗	โครงการเลือกตั้ง ผู้บริหารท้องถิ่นและสมาชิก สภาองค์การบริหารส่วนตำบล เป็นการทั่วไป	เพื่อดำเนินการเลือกตั้ง ผู้บริหารท้องถิ่นและสมาชิก สภาองค์การบริหารส่วนตำบล เป็นการทั่วไป	การเลือกตั้งผู้บริหารท้องถิ่นและสมาชิก สภาองค์การบริหาร ส่วนตำบล จำนวน ๑ ครั้ง	๕๐๐,๐๐๐	๕๐๐,๐๐๐	๕๐๐,๐๐๐	๕๐๐,๐๐๐	๕๐๐,๐๐๐	๕๐๐,๐๐๐	๕๐๐,๐๐๐	การดำเนินการเลือกตั้ง เป็นไปตามข้อกำหนด ระเบียบ และหนังสือ สิ่งการต่างๆ	สำนักปลัด
๑๘	โครงการบริหารสถานทีกลาง เพื่อเป็นศูนย์ปฏิบัติการร่วม ในการช่วยเหลือประชาชน ขององค์กรปกครองส่วนท้องถิ่น	เพื่ออำนวยความสะดวก ให้กับประชาชนและ เป็นหน่วยธุรการที่รวบรวม กฎหมายเพื่อประชาสัมพันธ์ และเผยแพร่ข้อมูล	ประสานข้อมูลกับ หน่วยงานและบริการ ช่วยเหลือ ให้คำแนะนำ ตามอำนาจหน้าที่ ของ อบต.	๒๕,๐๐๐	๒๕,๐๐๐	๒๕,๐๐๐	๒๕,๐๐๐	๒๕,๐๐๐	๒๕,๐๐๐	๒๕,๐๐๐	ความพึงพอใจของ ประชาชนและ หน่วยงานที่ เกี่ยวข้อง	อำเภอทุ่งหัว

- ก. ยุทธศาสตร์จังหวัดที่ ๒ การพัฒนาคุณภาพ สังคมแห่งความสงบเรียบร้อย สันติสุขและระบบบริการรัฐที่มีประสิทธิภาพสูง
- ข. ยุทธศาสตร์การพัฒนาขององค์กรปกครองส่วนท้องถิ่นในเขตจังหวัดที่ ๕ เสริมสร้างธรรมาภิบาลในการบริหารจัดการองค์กร
๔. ยุทธศาสตร์การบริหารจัดการบ้านเมืองที่ดี

๔.๑ แผนงานบริหารงานทั่วไป

แบบ ผ.๐๒

ที่	โครงการ	วัตถุประสงค์	เป้าหมาย (ผลผลิตของโครงการ)	งบประมาณ					ตัวชี้วัด (KPI)	ผลที่คาดว่าจะได้รับ	หน่วยงานที่รับผิดชอบหลัก
				๒๕๖๖ (บาท)	๒๕๖๗ (บาท)	๒๕๖๘ (บาท)	๒๕๖๙ (บาท)	๒๕๗๐ (บาท)			
๑๙	โครงการส่งเสริมความรู้ด้านกฎหมายสู่ชุมชน	เพื่อให้ชุมชนมีความรู้ ความเข้าใจเกี่ยวกับกฎหมายเบื้องต้นในชีวิตประจำวัน	ประชาชนในตำบลป่าแกบ่อหิน	๑๕,๐๐๐	๑๕,๐๐๐	๑๕,๐๐๐	๑๕,๐๐๐	๑๕,๐๐๐	ผู้ใช้บริการอบรมร้อยละ ๙๐ มีความรู้ความเข้าใจเกี่ยวกับกฎหมายเบื้องต้นในชีวิตประจำวัน	ผู้เข้ารับการอบรมมีความรู้เกี่ยวกับกฎหมายเบื้องต้นในชีวิตประจำวัน	สำนักงานปลัด
๒๐	โครงการรณรงค์ประชาชนรู้กฎหมาย	เพื่อให้ประชาชนมีความรู้เกี่ยวกับกฎหมายต่างๆ เพื่อแก้ปัญหาาร่วมกัน	ประชาชนในตำบล	-	-	-	-	-	จำนวนประชาชนที่มีความรู้เพิ่มขึ้น	ประชาชนร่วมแสดงความคิดเห็นในเรื่องต่างๆ มากยิ่งขึ้น	สำนักงานปลัด

- ก. ยุทธศาสตร์จังหวัดที่ ๒ การพัฒนาคุณภาพ สังคมแห่งความสงบเรียบร้อย สันติสุขและระบบบริการรัฐที่มีประสิทธิภาพสูง
- ข. ยุทธศาสตร์การพัฒนาขององค์กรปกครองส่วนท้องถิ่นในเขตจังหวัดที่ ๕ เสริมสร้างธรรมาภิบาลในการบริหารจัดการองค์กร
๔. ยุทธศาสตร์การบริหารจัดการบ้านเมืองที่ดี

๔.๑ แผนงานบริหารงานทั่วไป

แบบ ผ.๐๒

ที่	โครงการ	วัตถุประสงค์	เป้าหมาย (ผลผลิต ของโครงการ)	งบประมาณ					ตัวชี้วัด (KPI)	ผลที่คาดว่าจะได้รับ	หน่วยงาน ที่รับผิดชอบหลัก
				๒๕๖๖ (บาท)	๒๕๖๗ (บาท)	๒๕๖๘ (บาท)	๒๕๖๙ (บาท)	๒๕๗๐ (บาท)			
๒๑	โครงการพัฒนาคุณธรรม และจริยธรรม	ปลูกจิตสำนึกและพัฒนา จิตใจให้กับพนักงาน ให้มีคุณธรรมจริยธรรม และสร้างภาพลักษณ์ ให้แก่องค์กร	ผู้บริหาร สมาชิกสภา พนักงานส่วนตำบล พนักงานครู ลูกจ้างของ อบต.	-	-	-	-	-	แบบประเมินองค์กร ด้านธรรมาภิบาล	พนักงานและเจ้าหน้าที่ มีคุณธรรมและจริยธรรม เข้าใจหลักธรรมของ พระพุทธศาสนาและ ปรัชญาเศรษฐกิจพอเพียง	สำนักงานปลัด

- ก. ยุทธศาสตร์จังหวัดที่ ๒ การพัฒนาคุณภาพ สังคมแห่งความสงบเรียบร้อย สันติสุขและระบบบริการรัฐที่มีประสิทธิภาพสูง
- ข. ยุทธศาสตร์การพัฒนาขององค์กรปกครองส่วนท้องถิ่นในเขตจังหวัดที่ ๕ เสริมสร้างธรรมาภิบาลในการบริหารจัดการองค์กร
๔. ยุทธศาสตร์การบริหารจัดการบ้านเมืองที่ดี

๔.๑ แผนงานบริหารงานทั่วไป

แบบ ผ.๐๒

ที่	โครงการ	วัตถุประสงค์	เป้าหมาย (ผลผลิต ของโครงการ)	งบประมาณ					ตัวชี้วัด (KPI)	ผลที่คาดว่าจะได้รับ	หน่วยงาน ที่รับผิดชอบหลัก
				๒๕๖๖ (บาท)	๒๕๖๗ (บาท)	๒๕๖๘ (บาท)	๒๕๖๙ (บาท)	๒๕๗๐ (บาท)			
๒๒	โครงการสมุดความดี พนักงานจ้าง	เพื่อเป็นช่องทางสื่อสาร ระหว่างหัวหน้างานและพนักงาน และสร้างจิตสำนึก ความรับ ผิดชอบ และความซื่อสัตย์ สุจริตต่อหน้าที่	พนักงานจ้างของ อบต.ป่าแก้ว่อหิน	-	-	-	-	-	แบบประเมินผล การปฏิบัติราชการ ของพนักงานจ้าง	มีช่องทางสื่อสารระหว่าง หัวหน้างานและพนักงาน และให้พนักงานจ้าง ทำงานด้วยความซื่อสัตย์ สุจริตต่อหน้าที่	สำนักงานปลัด
๒๓	โครงการมาตรการส่งเสริม งานตามประมวลจริยธรรม องค์กรบริหารส่วนตำบล ป่าแก้ว่อหิน	เพื่อเป็นเครื่องมือกำกับ ความประพฤติของข้าราชการ และยึดถือเป็นหลักในการ และแนวทางการ ปฏิบัติราชการ	ผู้บริหาร สมาชิกสภา พนักงานส่วนตำบล พนักงานครู ลูกจ้างของ อบต.	-	-	-	-	-	ปฏิบัติตามประมวล จริยธรรมของ อบต. ร้อยละ ๘๐ จริยธรรมของ อบต.	คณะผู้บริหาร สมาชิกสภา พนักงานและลูกจ้าง ปฏิบัติตามประมวล จริยธรรมของ อบต.	สำนักงานปลัด

- ก. ยุทธศาสตร์จังหวัดที่ ๒ การพัฒนาคุณภาพ สังคมแห่งความสงบเรียบร้อย สันติสุขและระบบบริการรัฐที่มีประสิทธิภาพสูง
- ข. ยุทธศาสตร์การพัฒนาขององค์กรปกครองส่วนท้องถิ่นในเขตจังหวัดที่ ๕ เสริมสร้างธรรมาภิบาลในการบริหารจัดการองค์กร
๔. ยุทธศาสตร์การบริหารจัดการบ้านเมืองที่ดี

แบบ ผ.๐๒

๔.๑ แผนงานบริหารงานทั่วไป

ที่	โครงการ	วัตถุประสงค์	เป้าหมาย (ผลผลิต ของโครงการ)	งบประมาณ					ตัวชี้วัด (KPI)	ผลที่คาดว่าจะได้รับ	หน่วยงาน รับผิดชอบหลัก
				๒๕๖๖ (บาท)	๒๕๖๗ (บาท)	๒๕๖๘ (บาท)	๒๕๖๙ (บาท)	๒๕๗๐ (บาท)			
๒๔	โครงการมาตรการเสริมสร้างองค์ความรู้ด้านการต่อต้านการทุจริต	เพื่อสร้างองค์ความรู้ด้านการต่อต้านการทุจริต	สามารถเผยแพร่องค์ความรู้ด้านการต่อต้านการทุจริต	-	-	-	-	-	จำนวนองค์ความรู้ที่นำมาเผยแพร่	คณะผู้บริหาร สมาชิกสภา พนักงานและลูกจ้าง	สำนักงานปลัด
	การต่อต้านการทุจริต	แก่คณะผู้บริหาร สมาชิกสภา พนักงานและลูกจ้างของ อบต.ป่าแกบ่อหิน	มากกว่า ๕ เรื่อง						มีองค์ความรู้ด้านการต่อต้านการทุจริต		
๒๕	กิจกรรมปลูกฝังองค์ความรู้ใหม่ให้ความเข้าใจกับ "Conflict of Interest"	เพื่อเสริมสร้างองค์ความรู้เกี่ยวกับ "Conflict of Interest" แก่บุคลากรของ อบต.ป่าแกบ่อหิน	พนักงานและลูกจ้าง อบต.ป่าแกบ่อหิน	-	-	-	-	-	ความเข้าใจเรื่อง "Conflict of Interest"	พนักงานและลูกจ้าง	สำนักงานปลัด
										สามารถนำองค์ความรู้ "Conflict of Interest" มาปรับใช้ในการปฏิบัติงาน	
										ภายในองค์กร	

- ก. ยุทธศาสตร์จังหวัดที่ ๒ การพัฒนาคุณภาพ สังคมแห่งความสงบเรียบร้อย สันติสุขและระบบบริการรัฐที่มีประสิทธิภาพสูง
- ข. ยุทธศาสตร์การพัฒนาขององค์กรปกครองส่วนท้องถิ่นในเขตจังหวัดที่ ๕ เสริมสร้างธรรมาภิบาลในการบริหารจัดการองค์กร
๔. ยุทธศาสตร์การบริหารจัดการบ้านเมืองที่ดี

แบบ ผ.๐๒

๔.๑ แผนงานบริหารงานทั่วไป

ที่	โครงการ	วัตถุประสงค์	เป้าหมาย (ผลผลิต ของโครงการ)	งบประมาณ					ตัวชี้วัด (KPI)	ผลที่คาดว่าจะได้รับ	หน่วยงาน ที่รับผิดชอบหลัก
				๒๕๖๖ (บาท)	๒๕๖๗ (บาท)	๒๕๖๘ (บาท)	๒๕๖๙ (บาท)	๒๕๗๐ (บาท)			
๒๖	กิจกรรมการปลูกฝังองค์ ความรู้ความเข้าใจเกี่ยวกับ การทุจริต	เพื่อสร้างจิตสำนึกด้าน จริยธรรมและคุณธรรม ให้กับเด็กและเยาวชน เพื่อให้เด็กและเยาวชน ตื่นตัวต่อการทุจริต	เด็กและเยาวชน ในตำบลป่าแก้วอหิณ	-	-	-	-	-	การประเมินความรู้ ความเข้าใจในเรื่อง การทุจริต	เด็กและเยาวชนมีจิตสำนึก ด้านจริยธรรมและคุณธรรม และตื่นตัวต่อการทุจริต	สำนักงานปลัด
๒๗	กิจกรรมประกวดคำขวัญ ต่อต้านการทุจริต	เพื่อสร้างจิตสำนึกด้าน จริยธรรมและคุณธรรม ให้กับเด็กและเยาวชน เป็นการฝึกทักษะและใช้ เวลาว่างให้เกิดประโยชน์	เด็กและเยาวชน ในตำบลป่าแก้วอหิณ	-	-	-	-	-	จำนวนผู้เข้าร่วม	เด็กและเยาวชนมี คุณธรรมและจริยธรรม ไม่ยอมรับพฤติกรรม ทุจริตคอร์รัปชั่นและ การโกงทุกรูปแบบ	สำนักงานปลัด

- ก. ยุทธศาสตร์จังหวัดที่ ๒ การพัฒนาคุณภาพ สังคมแห่งความสงบเรียบร้อย สันติสุขและระบบบริการรัฐที่มีประสิทธิภาพสูง
- ข. ยุทธศาสตร์การพัฒนาขององค์กรปกครองส่วนท้องถิ่นในเขตจังหวัดที่ ๕ เสริมสร้างธรรมาภิบาลในการบริหารจัดการองค์กร
๔. ยุทธศาสตร์การบริหารจัดการบ้านเมืองที่ดี

แบบ ผ.๐๒

๔.๑ แผนงานบริหารงานทั่วไป

ที่	โครงการ	วัตถุประสงค์	เป้าหมาย (ผลผลิต ของโครงการ)	งบประมาณ					ตัวชี้วัด (KPI)	ผลที่คาดว่าจะได้รับ	หน่วยงาน ที่รับผิดชอบหลัก
				๒๕๖๖ (บาท)	๒๕๖๗ (บาท)	๒๕๖๘ (บาท)	๒๕๖๙ (บาท)	๒๕๗๐ (บาท)			
๒๘	กิจกรรมเผยแพร่ข้อมูลข่าวสารด้านการจัดซื้อจัดจ้าง	เพื่อให้ประชาชนทราบข้อมูลข่าวสารเกี่ยวกับ การจัดซื้อจัดจ้างตามโครงการและกิจกรรมต่างๆ ของ อบต.ป่าแกบ่อหิน	เผยแพร่ข้อมูลข่าวสารด้าน การจัดซื้อจัดจ้างมากกว่า ๔ ช่องทาง	-	-	-	-	-	เผยแพร่ข้อมูลข่าวสารด้าน การจัดซื้อจัดจ้างมากกว่า ๔ ช่องทาง	ประชาชนทราบข้อมูลข่าวสารเกี่ยวกับการจัดซื้อจัดจ้างตามโครงการ และกิจกรรมต่างๆ ของ อบต.	กองคลัง
๒๙	กิจกรรมประกาศเจตจำนงการต่อต้านการทุจริตของ อบต.	เพื่อแสดงเจตจำนงทาง การเมืองในการต่อต้าน การทุจริตของผู้บริหาร อบต.ด้วยการจัดทำแผน ป้องกันการทุจริตในองค์กร	การประกาศเจตจำนงของผู้บริหารท้องถิ่น อย่างน้อย ๑ ฉบับ	-	-	-	-	-	มีประกาศเจตจำนงของผู้บริหาร อย่างน้อย ๑ ฉบับ	การบริหารราชการของ อบต.มีความโปร่งใส สามารถป้องกันการทุจริตของบุคลากรใน อบต.	สำนักงานปลัด

- ก. ยุทธศาสตร์จังหวัดที่ ๒ การพัฒนาคุณภาพ สังคมแห่งความสงบเรียบร้อย สันติสุขและระบบบริการรัฐที่มีประสิทธิภาพสูง
- ข. ยุทธศาสตร์การพัฒนาขององค์กรปกครองส่วนท้องถิ่นในเขตจังหวัดที่ ๕ เสริมสร้างธรรมาภิบาลในการบริหารจัดการองค์กร
๔. ยุทธศาสตร์การบริหารจัดการบ้านเมืองที่ดี

แบบ ผ.๐๒

๔.๑ แผนงานบริหารงานทั่วไป

ที่	โครงการ	วัตถุประสงค์	เป้าหมาย (ผลผลิต ของโครงการ)	งบประมาณ					ตัวชี้วัด (KPI)	ผลที่คาดว่าจะได้รับ	หน่วยงาน ที่รับผิดชอบหลัก
				๒๕๖๖ (บาท)	๒๕๖๗ (บาท)	๒๕๖๘ (บาท)	๒๕๖๙ (บาท)	๒๕๗๐ (บาท)			
๓๐	มาตรการสร้างความ โปร่งใสในการบริหาร งานบุคคล	เพื่อกำหนดมาตรการ ด้านความโปร่งใสในการ บริหารงานบุคคลและ ป้องกันการทุจริตในกรณี แสวงหาผลประโยชน์จาก การปฏิบัติงาน	จัดทำมาตรการ ด้านการบริหาร งานบุคคล จำนวน ๑ มาตรการ	-	-	-	-	-	มีมาตรการด้านการ บริหารงานบุคคล จำนวน ๑ มาตรการ พึงพอใจต่อระบบและ มาตรฐานการบริหาร งานบุคคล	สำนักงานปลัด	
๓๑	มาตรการออกคำสั่งมอบ หมายของนายก อบต. ปลัด อบต. และหัวหน้าส่วน	เพื่อลดขั้นตอนการให้ บริการประชาชนให้ได้รับ ความสะดวก รวดเร็ว เป็นธรรม ตอบสนอง ความต้องการประชาชน	จัดทำคำสั่งมอบ หมายงาน จำนวน ๔ ฉบับ	-	-	-	-	-	มีคำสั่งมอบหมายงาน ไม่น้อยกว่า ๔ ฉบับ ความสะดวกรวดเร็ว เป็นธรรม ตอบสนอง ความต้องการประชาชน	สำนักงานปลัด	

- ก. ยุทธศาสตร์จังหวัดที่ ๒ การพัฒนาคุณภาพ สังคมแห่งความสงบเรียบร้อย สันติสุขและระบบบริการรัฐที่มีประสิทธิภาพสูง
- ข. ยุทธศาสตร์การพัฒนาขององค์กรปกครองส่วนท้องถิ่นในเขตจังหวัดที่ ๕ เสริมสร้างธรรมาภิบาลในการบริหารจัดการองค์กร
๔. ยุทธศาสตร์การบริหารจัดการบ้านเมืองที่ดี

แบบ ผ.๐๒

๔.๑ แผนงานบริหารงานทั่วไป

ที่	โครงการ	วัตถุประสงค์	เป้าหมาย (ผลผลิต ของโครงการ)	งบประมาณ					ตัวชี้วัด (KPI)	ผลที่คาดว่าจะได้รับ	หน่วยงาน ที่รับผิดชอบหลัก
				๒๕๖๖ (บาท)	๒๕๖๗ (บาท)	๒๕๖๘ (บาท)	๒๕๖๙ (บาท)	๒๕๗๐ (บาท)			
๓๒	โครงการสร้างความโปร่งใส ในการพิจารณาเลื่อนขั้น เงินเดือน	เพื่อให้การบริหารงาน บุคคลดำเนินการเลื่อนขั้น เงินเดือนมีความโปร่งใส เป็นธรรม และสามารถ ตรวจสอบได้	พนักงานส่วนตำบล พนักงานครู ของ อบต.	-	-	-	-	-	มีการพิจารณาเลื่อน ขั้นเงินเดือนที่โปร่งใส เป็นธรรม ตรวจสอบได้ และสามารถตรวจสอบได้	การบริหารงานบุคคล ด้านการเลื่อนขั้นเงินเดือน มีความโปร่งใส เป็นธรรม และสามารถตรวจสอบได้	สำนักงานปลัด
๓๓	กิจกรรมควบคุมการเบิกจ่าย ตามข้อบัญญัติงบประมาณ รายจ่ายประจำปี	เพื่อให้บุคลากรมีความรู้ ความเข้าใจในการปฏิบัติงาน ตามข้อกำหนด ระเบียบ หนังสือสั่งการต่างๆ และลด ข้อผิดพลาดในการปฏิบัติงาน	บุคลากรกองคลัง	-	-	-	-	-	สามารถลดข้อผิดพลาด จากการปฏิบัติงาน ได้อย่างละ ๙๐	บุคลากรมีความรู้ ความเข้าใจในการปฏิบัติงาน ตามข้อกำหนด ระเบียบ หนังสือสั่งการต่างๆ และลด ข้อผิดพลาดในการปฏิบัติงาน	กองคลัง

- ก. ยุทธศาสตร์จังหวัดที่ ๒ การพัฒนาคุณภาพ สังคมแห่งความสงบเรียบร้อย สันติสุขและระบบบริการรัฐที่มีประสิทธิภาพสูง
- ข. ยุทธศาสตร์การพัฒนาขององค์กรปกครองส่วนท้องถิ่นในเขตจังหวัดที่ ๔ เสริมสร้างธรรมาภิบาลในการบริหารจัดการองค์กร
๔. ยุทธศาสตร์การบริหารจัดการบ้านเมืองที่ดี
- ๔.๑ แผนงานบริหารงานทั่วไป

แบบ ผ.๐๒

ที่	โครงการ	วัตถุประสงค์	เป้าหมาย (ผลผลิต ของโครงการ)	งบประมาณ					ตัวชี้วัด (KPI)	ผลที่คาดว่าจะได้รับ	หน่วยงาน ที่รับผิดชอบหลัก
				๒๕๖๖ (บาท)	๒๕๖๗ (บาท)	๒๕๖๘ (บาท)	๒๕๖๙ (บาท)	๒๕๗๐ (บาท)			
๓๔	กิจกรรมพัฒนาแผนและ กระบวนการจัดทำพัสดุ	เพื่อปรับปรุงการดำเนินงาน ด้านการจัดซื้อจัดจ้าง และใช้เป็นแนวทางใน การปรับปรุงประสิทธิภาพ ของการจัดหาพัสดุ	บุคลากรกองคลัง	-	-	-	-	-	มีข้อมูลในการพัฒนา แผนและกระบวนการ จัดซื้อจัดจ้างให้ มีประสิทธิภาพและ เกิดความคุ้มค่า ของการจัดหาพัสดุ	ปรับปรุงการดำเนินงาน ด้านการจัดซื้อจัดจ้าง และใช้เป็นแนวทางใน ปรับปรุงประสิทธิภาพ ของการจัดหาพัสดุ	กองคลัง
๓๕	กิจกรรมสร้างความโปร่งใส ในการใช้จ่ายเงินงบประมาณ	เพื่อปฏิบัติงานให้โปร่งใส สามารถตรวจสอบได้ และให้หน่วยงานมีระบบ ป้องกันและประโยชน์ที่ชัดเจน	เจ้าหน้าที่ปฏิบัติงาน ด้านพัสดุและด้าน การเงินและบัญชี	-	-	-	-	-	มีระบบป้องกันผล ประโยชน์ที่ชัดเจน มีมาตรการป้องกัน การใช้จ่ายเงิน	ปฏิบัติงานให้โปร่งใส สามารถตรวจสอบได้	กองคลัง

- ก. ยุทธศาสตร์จังหวัดที่ ๒ การพัฒนาคุณภาพ สังคมแห่งความสงบเรียบร้อย สันติสุขและระบบบริการรัฐที่มีประสิทธิภาพสูง
- ข. ยุทธศาสตร์การพัฒนาขององค์กรปกครองส่วนท้องถิ่นในเขตจังหวัดที่ ๕ เสริมสร้างธรรมาภิบาลในการบริหารจัดการองค์กร
๔. ยุทธศาสตร์การบริหารจัดการบ้านเมืองที่ดี
- ๔.๑ แผนงานบริหารงานทั่วไป

ที่	โครงการ	วัตถุประสงค์	เป้าหมาย (ผลผลิต ของโครงการ)	งบประมาณ					ตัวชี้วัด (KPI)	ผลที่คาดว่าจะได้รับ	หน่วยงาน ที่รับผิดชอบหลัก
				๒๕๖๖ (บาท)	๒๕๖๗ (บาท)	๒๕๖๘ (บาท)	๒๕๖๙ (บาท)	๒๕๗๐ (บาท)			
๓๖	กิจกรรมการจัดบริการ สาธารณะและกาบริการ ประชาชนเพื่อให้เกิดความ พึงพอใจแก่ประชาชนโดย ทั่วทั้งพื้นที่และไม่เลือก ปฏิบัติ	เพื่อสร้างความโปร่งใส ในการบริการสาธารณะ และให้ประชาชนได้รับ ความพึงพอใจโดยทั่วยุทธ พื้นที่โดยไม่เลือกปฏิบัติ	ทุกสำนัก/กอง	-	-	-	-	-	สร้างความโปร่งใส ในการบริการสาธารณะ และให้ประชาชนได้รับ ความพึงพอใจโดยทั่วยุทธ พื้นที่โดยไม่เลือกปฏิบัติ	อบต.มีความโปร่งใส ในการบริการสาธารณะ และให้ประชาชนได้รับ ความพึงพอใจโดยทั่วยุทธ พื้นที่โดยไม่เลือกปฏิบัติ	สำนักงานปลัด ร่วมกับทุกสำนัก/กอง
๓๗	กิจกรรมใช้บัตรคิว ในการติดต่อราชการ	เพื่อสร้างกลไกในการอำนวยความสะดวกให้กับประชาชน ความเสมอภาค เป็นธรรม ต่อประชาชนที่มารับบริการ และสร้างความพึงพอใจ ในการให้บริการ	ประชาชนในตำบล ป่าแกบ่อหิน	-	-	-	-	-	ความพึงพอใจของ ประชาชน ไม่น้อยกว่า ร้อยละ ๘๐	มีกลไกในการอำนวยความสะดวกให้กับประชาชน ความเสมอภาค เป็นธรรม ต่อประชาชนที่มารับบริการ และสร้างความพึงพอใจ ในการให้บริการ	สำนักงานปลัด ร่วมกับทุกสำนัก/กอง

- ก. ยุทธศาสตร์จังหวัดที่ ๒ การพัฒนาคุณภาพสังคมแห่งความสงบเรียบร้อย สันติสุขและระบบบริการรัฐที่มีประสิทธิภาพสูง
- ข. ยุทธศาสตร์การพัฒนาขององค์กรปกครองส่วนท้องถิ่นในเขตจังหวัดที่ ๕ เสริมสร้างธรรมาภิบาลในการบริหารจัดการองค์กร
๔. ยุทธศาสตร์การบริหารจัดการบ้านเมืองที่ดี
- ๔.๑ แผนงานบริหารงานทั่วไป

แบบ ผ.๐๒

ที่	โครงการ	วัตถุประสงค์	เป้าหมาย (ผลผลิต ของโครงการ)	งบประมาณ					ตัวชี้วัด (KPI)	ผลที่คาดว่าจะได้รับ	หน่วยงาน ที่รับผิดชอบหลัก
				๒๕๖๖ (บาท)	๒๕๖๗ (บาท)	๒๕๖๘ (บาท)	๒๕๖๙ (บาท)	๒๕๗๐ (บาท)			
๓๘	กิจกรรมลดขั้นตอน การปฏิบัติงาน	เพื่อลดขั้นตอนในการ ปฏิบัติงานเพื่อบริการ ประชาชน อำนวยความสะดวก และตอบสนองความต้องการ ของประชาชน	ประชาชนในตำบล ป่าแกบ่อหิน	-	-	-	-	-	ความพึงพอใจของ ประชาชน ไม่น้อยกว่า ร้อยละ ๘๐	ประชาชนได้รับความสะดวก รวดเร็วในการติดต่อ ขอรับบริการ และมีความ พึงพอใจในการบริการ ของเจ้าหน้าที่	สำนักงานปลัด ร่วมกับทุกสำนัก/กอง
๓๙	มาตรการมอบอำนาจอนุมัติ อนุญาต สั่งการ เพื่อลดขั้นตอน การปฏิบัติราชการ	เพื่อให้การบริหารราชการ ของ อบต.ป่าแกบ่อหิน ภายใต้กรอบอำนาจหน้าที่ ตามที่กฎหมายกำหนด ตามที่กฎหมายกำหนด เป็นไปอย่างมีประสิทธิภาพ และรวดเร็ว	คณะผู้บริหาร หัวหน้าส่วนราชการ	-	-	-	-	-	การบริหารราชการ เป็นไปอย่างมี ประสิทธิภาพและ สามารถให้บริการ ประชาชนได้อย่าง ต่อเนื่อง	การบริหารราชการของ อบต. ภายใต้กรอบอำนาจหน้าที่ ตามที่กฎหมายกำหนด เป็นไปอย่างมีประสิทธิภาพ และรวดเร็ว	สำนักงานปลัด

- ก. ยุทธศาสตร์จังหวัดที่ ๒ การพัฒนาคุณภาพ สังคมแห่งความสงบเรียบร้อย สันติสุขและระบบบริการรัฐที่มีประสิทธิภาพสูง
- ข. ยุทธศาสตร์การพัฒนาขององค์กรปกครองส่วนท้องถิ่นในเขตจังหวัดที่ ๕ เสริมสร้างธรรมาภิบาลในการบริหารจัดการองค์กร
๔. ยุทธศาสตร์การบริหารจัดการบ้านเมืองที่ดี

แบบ ผ.๐๒

๔.๑ แผนงานบริหารงานทั่วไป

ที่	โครงการ	วัตถุประสงค์	เป้าหมาย (ผลผลิต ของโครงการ)	งบประมาณ					ตัวชี้วัด (KPI)	ผลที่คาดว่าจะได้รับ	หน่วยงาน ที่รับผิดชอบหลัก
				๒๕๖๖ (บาท)	๒๕๖๗ (บาท)	๒๕๖๘ (บาท)	๒๕๖๙ (บาท)	๒๕๗๐ (บาท)			
๔๐	กิจกรรมและยกย่องเชิดชู เกียรติแก่บุคคล หน่วยงาน องค์กรต้นแบบ ผู้มีคุณประโยชน์ หรือเข้าร่วมกิจกรรมในกิจกรรม ของ อบต.ป่าแกบ่อหิน	เพื่อสร้างขวัญและกำลังใจ ให้แก่ผู้ทำคุณประโยชน์ และมีส่วนร่วมในกิจกรรม ของ อบต.ป่าแกบ่อหิน	ประชาชน หน่วยงานภาครัฐ และเอกชน	-	-	-	-	-	ประชาชน หน่วยงาน มีค่านิยม ยกย่อง เชิดชู และเห็นคุณค่า ของการประพฤติตน ตามหลักคุณธรรม และจริยธรรม	สร้างขวัญและกำลังใจ ให้แก่ผู้ทำคุณประโยชน์ และมีส่วนร่วมในกิจกรรม ของ อบต.ป่าแกบ่อหิน	สำนักงานปลัด
๔๑	กิจกรรมเชิดชูเกียรติ ประชาชนผู้ปฏิบัติตาม หลักปรัชญาเศรษฐกิจ พอเพียง	เพื่อเชิดชูเกียรติประชาชน ผู้ปฏิบัติตามหลักปรัชญา เศรษฐกิจพอเพียงให้เป็น ตัวอย่างและเป็นวิทยากร ถ่ายทอดให้แก่เกษตรกร	ประชาชนในตำบล ป่าแกบ่อหิน	-	-	-	-	-	ระดับความสำเริงของ เกษตรกรที่สำเริงใจ เข้าร่วมโครงการ เศรษฐกิจพอเพียง เศรษฐกิจพอเพียง ไม่ร้อยละร้อยละ ๘๐	เชิดชูเกียรติประชาชน ผู้ปฏิบัติตามปรัชญา เศรษฐกิจพอเพียงให้เป็น ตัวอย่างและเป็นวิทยากร ถ่ายทอดให้แก่เกษตรกร	สำนักงานปลัด

- ก. ยุทธศาสตร์จังหวัดที่ ๒ การพัฒนาคุณภาพ สังคมแห่งความสงบเรียบร้อย สันติสุขและระบบบริการรัฐที่มีประสิทธิภาพสูง
- ข. ยุทธศาสตร์การพัฒนาขององค์กรปกครองส่วนท้องถิ่นในเขตจังหวัดที่ ๕ เสริมสร้างธรรมาภิบาลในการบริหารจัดการองค์กร
๔. ยุทธศาสตร์การบริหารจัดการบ้านเมืองที่ดี
- ๔.๑ แผนงานบริหารงานทั่วไป

ที่	โครงการ	วัตถุประสงค์	เป้าหมาย (ผลผลิต ของโครงการ)	งบประมาณ					ตัวชี้วัด (KPI)	ผลที่คาดว่าจะได้รับ	หน่วยงาน ที่รับผิดชอบหลัก
				๒๕๖๖ (บาท)	๒๕๖๗ (บาท)	๒๕๖๘ (บาท)	๒๕๖๙ (บาท)	๒๕๗๐ (บาท)			
๔๒	มาตรการจัดทำข้อตกลง การปฏิบัติราชการ	เพื่อให้บุคลากรปฏิบัติ ราชการด้วยความซื่อสัตย์ สุจริต มีคุณธรรมตาม แนวทางบริหารกิจการ บ้านเมืองที่ดี	บุคลากรในสังกัด	-	-	-	-	-	มีการจัดทำข้อตกลง การปฏิบัติราชการ อย่างน้อยปีละ ๒ ครั้ง	บุคลากรปฏิบัติราชการ ด้วยความซื่อสัตย์สุจริต มีคุณธรรมตามแนวทาง บริหารกิจการบ้านเมืองที่ดี	สำนักงานปลัด
๔๓	กิจกรรมให้ควมร่วมมือ กับหน่วยตรวจสอบที่ได้ ดำเนินการตามอำนาจหน้าที่ เพื่อการตรวจสอบ คอบคุม ดูแลการปฏิบัติราชการ ของ อบต.ป่าแก้วหิน	เพื่อความโปร่งใส ป้องกัน การทุจริตตามหลักการ บริหารกิจการบ้านเมืองที่ดี	ทุกสำนัก/กอง	-	-	-	-	-	มีความโปร่งใส ป้องกันกรทุจริต ตามหลักการบริหาร กิจการบ้านเมืองที่ดี	มีความโปร่งใส ป้องกันกรทุจริต ตามหลักการบริหาร กิจการบ้านเมืองที่ดี	กองคลัง ร่วมกับทุกสำนัก/กอง

- ก. ยุทธศาสตร์จังหวัดที่ ๒ การพัฒนาคุณภาพ สังคมแห่งความสงบเรียบร้อย สันติสุขและระบบบริการรัฐที่มีประสิทธิภาพสูง
- ข. ยุทธศาสตร์การพัฒนาขององค์กรปกครองส่วนท้องถิ่นในเขตจังหวัดที่ ๕ เสริมสร้างธรรมาภิบาลในการบริหารจัดการองค์กร
๔. ยุทธศาสตร์การบริหารจัดการบ้านเมืองที่ดี
- ๔.๑ แผนงานบริหารงานทั่วไป

แบบ ผ.๐๒

ที่	โครงการ	วัตถุประสงค์	เป้าหมาย (ผลผลิต ของโครงการ)	งบประมาณ					ตัวชี้วัด (KPI)	ผลที่คาดว่าจะได้รับ	หน่วยงาน รับผิดชอบหลัก
				๒๕๖๖ (บาท)	๒๕๖๗ (บาท)	๒๕๖๘ (บาท)	๒๕๖๙ (บาท)	๒๕๗๐ (บาท)			
๔๔	มาตรการแต่งตั้งผู้รับผิดชอบ เกี่ยวกับเรื่องร้องเรียน	เพื่อจัดให้มีผู้รับผิดชอบ ดำเนินการรับแจ้งเรื่อง ร้องเรียนต่างๆ และจัดให้มี มาตรการการจัดการใน กรณีที่ได้รับทราบหรือรับแจ้ง หรือตรวจพบการทุจริต	คำสั่งแต่งตั้งเจ้าหน้าที่ รับผิดชอบดำเนินการ เกี่ยวกับข้อร้องเรียน	-	-	-	-	-	มีคำสั่งแต่งตั้งเจ้าหน้าที่ มีผู้รับผิดชอบ ดำเนินการรับแจ้งเรื่อง ร้องเรียนต่างๆ และจัดให้มี มาตรการการจัดการใน กรณีที่ได้รับทราบหรือรับแจ้ง หรือตรวจพบการทุจริต	สำนักงานปลัด	
๔๕	มาตรการปรับปรุงศูนย์ข้อมูล ข่าวสารขององค์กรบริหาร	เพื่อเผยแพร่ข้อมูลข่าวสาร อันเป็นประโยชน์แก่ประชาชน อย่างครบถ้วน ถูกต้อง และไม่บิดเบือนข้อเท็จจริง	ศูนย์ข้อมูลข่าวสาร จำนวน ๑ แห่ง	-	-	-	-	-	จำนวนศูนย์ข้อมูล ข่าวสารของ อบต.ป่าแกบ่อหิน ถูกต้อง และไม่บิดเบือนข้อเท็จจริง	สำนักงานปลัด	

- ก. ยุทธศาสตร์จังหวัดที่ ๒ การพัฒนาคุณภาพ สังคมแห่งความสงบเรียบร้อย สันติสุขและระบบบริการรัฐที่มีประสิทธิภาพสูง
- ข. ยุทธศาสตร์การพัฒนาขององค์กรปกครองส่วนท้องถิ่นในเขตจังหวัดที่ ๕ เสริมสร้างธรรมาภิบาลในการบริหารจัดการองค์กร
๔. ยุทธศาสตร์การบริหารจัดการบ้านเมืองที่ดี
- ๔.๑ แผนงานบริหารงานทั่วไป

แบบ ผ.๐๒

ที่	โครงการ	วัตถุประสงค์	เป้าหมาย (ผลผลิต ของโครงการ)	งบประมาณ						ตัวชี้วัด (KPI)	ผลที่คาดว่าจะได้รับ	หน่วยงาน ที่รับผิดชอบหลัก
				๒๕๖๖ (บาท)	๒๕๖๗ (บาท)	๒๕๖๘ (บาท)	๒๕๖๙ (บาท)	๒๕๗๐ (บาท)				
๔๖	กิจกรรมเผยแพร่ข้อมูลข่าวสาร ด้านการเงิน การคลัง พัสดุ และทรัพย์สินของ อบต. และการรับเรื่องร้องเรียน	เพื่อเผยแพร่ข้อมูลข่าวสาร ให้กับประชาชนได้รับรู้ ส่งเสริมการมีส่วนร่วมของ ภาคประชาชนในการตรวจสอบ	ประชาชนในตำบล ป่าแกบ่อหิน	-	-	-	-	-	ประชาชนมีโอกาส ได้ตรวจสอบการ บริหารงานของ อบต. ทำให้เกิดการทุจริต และประพฤติมิชอบ	เผยแพร่ข้อมูลข่าวสาร ให้กับประชาชนได้รับรู้ ส่งเสริมการมีส่วนร่วมของ ภาคประชาชนในการตรวจสอบ การทุจริตและประพฤติมิชอบ	กองคลัง	
๔๗	โครงการสื่อประชาสัมพันธ์	เพื่อประชาสัมพันธ์ผลการ ดำเนินงานของ อบต. ให้กับ ประชาชนได้รับทราบ รายงานผลการดำเนินงาน ประจำปีของ อบต.	ผลิตสื่อประชาสัมพันธ์ ได้แก่ คู่มือสำหรับ ประชาชน รายงาน ผลการดำเนินงาน ประจำปีของ อบต.	-	-	-	-	-	ความพึงพอใจของ ประชาชน มากกว่า ร้อยละ ๘๐	ประชาสัมพันธ์การดำเนิน งานของ อบต. ให้ประชาชน ได้รับทราบโดยผ่านสื่อ ประเภทต่างๆ และส่งเสริม ให้ประชาชนมีส่วนร่วมใน ภารกิจของ อบต.	สำนักงานปลัด	

- ก. ยุทธศาสตร์จังหวัดที่ ๒ การพัฒนาคุณภาพ สังคมแห่งความสงบเรียบร้อย สันติสุขและระบบบริการรัฐที่มีประสิทธิภาพสูง
- ข. ยุทธศาสตร์การพัฒนาขององค์กรปกครองส่วนท้องถิ่นในเขตจังหวัดที่ ๕ เสริมสร้างธรรมาภิบาลในการบริหารจัดการองค์กร
๔. ยุทธศาสตร์การบริหารจัดการบ้านเมืองที่ดี

๔.๑ แผนงานบริหารงานทั่วไป

แบบ ผ.๐๒

ที่	โครงการ	วัตถุประสงค์	เป้าหมาย (ผลผลิต ของโครงการ)	งบประมาณ					ตัวชี้วัด (KPI)	ผลที่คาดว่าจะได้รับ	หน่วยงาน ที่รับผิดชอบหลัก
				๒๕๖๖ (บาท)	๒๕๖๗ (บาท)	๒๕๖๘ (บาท)	๒๕๖๙ (บาท)	๒๕๗๐ (บาท)			
๔๘	มาตรการแต่งตั้งตัวแทน ประชาคมเข้าร่วมเป็น คณะกรรมการตรวจรับ	เพื่อเป็นกลไกภาคประชาชน ในการมีส่วนร่วมกับ อบต. กับมาตรการป้องกัน ทุจริตในองค์กร	ตัวแทนประชาคม ทั้ง ๗ หมู่บ้าน	-	-	-	-	-	ภาคประชาชนมีส่วนร่วม ร่วมในการดำเนินงาน และตรวจสอบการ ดำเนินงานของ อบต. การดำเนินงานของ อบต.ป่าแกบ่อหิน	สำนักงานปลัด	
๔๙	กิจกรรมการประเมินผล การปฏิบัติราชการของ อบต.ป่าแกบ่อหิน	เพื่อติดตามประเมินผล การปฏิบัติราชการได้อย่าง ถูกต้องตามมาตรฐาน การปฏิบัติราชการ	คำสั่งแต่งตั้งคณะ ประเมินผลการ ปฏิบัติราชการ	-	-	-	-	-	มีคำสั่งแต่งตั้ง คณะประเมินผล การปฏิบัติราชการ ถูกต้องตามมาตรฐาน การปฏิบัติราชการ	กองคลัง	

- ก. ยุทธศาสตร์จังหวัดที่ ๒ การพัฒนาคุณภาพ สังคมแห่งความสงบเรียบร้อย สันติสุขและระบบบริการรัฐที่มีประสิทธิภาพสูง
- ข. ยุทธศาสตร์การพัฒนาขององค์กรปกครองส่วนท้องถิ่นในเขตจังหวัดที่ ๕ เสริมสร้างธรรมาภิบาลในการบริหารจัดการองค์กร
๔. ยุทธศาสตร์การบริหารจัดการบ้านเมืองที่ดี

๔.๑ แผนงานบริหารงานทั่วไป

ที่	โครงการ	วัตถุประสงค์	เป้าหมาย (ผลผลิต ของโครงการ)	งบประมาณ					ตัวชี้วัด (KPI)	ผลที่คาดว่าจะได้รับ	หน่วยงาน ที่รับผิดชอบหลัก
				๒๕๖๖ (บาท)	๒๕๖๗ (บาท)	๒๕๖๘ (บาท)	๒๕๖๙ (บาท)	๒๕๗๐ (บาท)			
๕๐	โครงการติดตามประเมินผล การควบคุมภายใน	เพื่อให้มีข้อมูลและรายงาน ทางการเงินที่ถูกต้อง ครบถ้วนและเชื่อถือได้ สร้างความเชื่อมั่นแก่ผู้บริหาร ในการตัดสินใจเกี่ยวกับ การบริหารงานของ อบต.	ควบคุมหรือลด ความเสี่ยงของ หน่วยงานที่อยู่ใน ระดับที่ยอมรับได้	-	-	-	-	-	มีรายงานการประเมิน ผลการควบคุมภายใน ตามมาตรฐานข้อ ๖ แล้วเสร็จตามกำหนด เวลา	มีข้อมูลและรายงาน ทางการเงินที่ถูกต้อง ครบถ้วนและเชื่อถือได้ สร้างความเชื่อมั่นแก่ผู้บริหาร ในการตัดสินใจเกี่ยวกับ การบริหารงานของ อบต.	สำนักงานปลัด กองคลัง
๕๑	กิจกรรมส่งเสริมสมาชิก สภาท้องถิ่นให้มีบทบาทใน การตรวจสอบการปฏิบัติงาน ของฝ่ายบริหาร	เพื่อเป็นกลไกสำหรับการ ตรวจสอบ ติดตาม ประเมินผล การปฏิบัติงานของฝ่ายบริหาร ให้เกิดความโปร่งใส ลดการ ทุจริต สามารถตรวจสอบได้	สมาชิกสภา อบต.	-	-	-	-	-	สมาชิกสภา อบต. ร่วมเป็นกรรมการ ตรวจสอบการปฏิบัติงาน ของ อบต.	มีกลไกสำหรับการ ตรวจสอบ ติดตาม ประเมินผล การปฏิบัติงานของฝ่ายบริหาร ให้เกิดความโปร่งใส ลดการ ทุจริต สามารถตรวจสอบได้	กองคลัง
รวม	๕๑ โครงการ	-	-	๑,๑๐๐,๐๐๐	๑,๓๐๐,๐๐๐	๑,๖๔๑,๐๐๐	๑,๓๓๐,๐๐๐	๑,๗๓๐,๐๐๐	-	-	-

รายละเอียดโครงการพัฒนา

แผนพัฒนาท้องถิ่น (พ.ศ.๒๕๖๖ - ๒๕๗๐)

แบบ ผ.๐๒

องค์การบริหารส่วนตำบลป่าแกบ่อหิน

- ก. ยุทธศาสตร์จังหวัดที่ ๒ การพัฒนาคุณภาพ สังคมแห่งความสงบเรียบร้อย สันติสุขและระบบบริการรัฐที่มีประสิทธิภาพสูง
- ข. ยุทธศาสตร์การพัฒนาขององค์กรปกครองส่วนท้องถิ่นในเขตจังหวัดที่ ๕ เสริมสร้างธรรมาภิบาลในการบริหารจัดการองค์กร
๔. ยุทธศาสตร์การบริหารจัดการบ้านเมืองที่ดี

๔.๒ แผนงานสร้างความเข้มแข็งของชุมชน

ที่	โครงการ	วัตถุประสงค์	เป้าหมาย (ผลผลิต ของโครงการ)	งบประมาณ					ตัวชี้วัด (KPI)	ผลที่คาดว่าจะได้รับ	หน่วยงาน ที่รับผิดชอบหลัก
				๒๕๖๖ (บาท)	๒๕๖๗ (บาท)	๒๕๖๘ (บาท)	๒๕๖๙ (บาท)	๒๕๗๐ (บาท)			
๑	โครงการ อบรม.เคลื่อนที่ พบประชาชน	เพื่อจัดใหม่หน่วยบริการ เคลื่อนที่ในบริการ ประชาชน	ลงพื้นที่พบประชาชน ไม่น้อยกว่า ๑ ครั้ง ต่อปี	๓๐,๐๐๐	๓๐,๐๐๐	๓๐,๐๐๐	๓๐,๐๐๐	๓๐,๐๐๐	ความพึงพอใจของ ประชาชนในตำบล ป่าแกบ่อหิน ไม่น้อยกว่าร้อยละ ๙๐	อบต.ป่าแกบ่อหินได้บริการ ประชาชนในพื้นที่ตำบล ป่าแกบ่อหินตามอำนาจ หน้าที่ตามกฎหมาย	กองสวัสดิการสังคม
รวม	๑ โครงการ	-	-	๓๐,๐๐๐	๓๐,๐๐๐	๓๐,๐๐๐	๓๐,๐๐๐	๓๐,๐๐๐	-	-	-

รายละเอียดโครงการพัฒนา

แผนพัฒนาท้องถิ่น (พ.ศ.๒๕๖๖ - ๒๕๗๐)

แบบ ผ.๐๒

องค์การบริหารส่วนตำบลป่าแกบ่อหิน

- ก. ยุทธศาสตร์จังหวัดที่ ๔ การบริหารจัดการทรัพยากรธรรมชาติและสิ่งแวดล้อม เพื่อคุณค่าแห่งชีวิตและการอนุรักษ์ที่ยั่งยืน
- ข. ยุทธศาสตร์การพัฒนาขององค์กรปกครองส่วนท้องถิ่นในเขตจังหวัดที่ ๔ สร้างความสมดุลทางทรัพยากรธรรมชาติและสิ่งแวดล้อม
- ๕. ยุทธศาสตร์การส่งเสริมและการอนุรักษ์ทรัพยากรและสิ่งแวดล้อมให้ยั่งยืน

๕.๑ แผนงานการเกษตร

ที่	โครงการ	วัตถุประสงค์	เป้าหมาย (ผลผลิต ของโครงการ)	งบประมาณ					ตัวชี้วัด (KPI)	ผลที่คาดว่าจะได้รับ	หน่วยงาน ที่รับผิดชอบหลัก
				๒๕๖๖ (บาท)	๒๕๖๗ (บาท)	๒๕๖๘ (บาท)	๒๕๖๙ (บาท)	๒๕๗๐ (บาท)			
๑	โครงการสนับสนุนกิจกรรม ของศูนย์บริการเทคโนโลยี การเกษตรป่าแกบ่อหิน	เพื่อส่งเสริมและสนับสนุน กิจกรรมของศูนย์บริการ เทคโนโลยีการเกษตร ป่าแกบ่อหิน	ประชาชนในตำบล ป่าแกบ่อหิน	๓๐,๐๐๐	๓๐,๐๐๐	๓๐,๐๐๐	๓๐,๐๐๐	๓๐,๐๐๐	ความพึงพอใจของ ประชาชนในตำบล ป่าแกบ่อหิน ไม่น้อยกว่าร้อยละ ๙๐	ได้ส่งเสริมและสนับสนุน กิจกรรมของศูนย์บริการ เทคโนโลยีการเกษตร ป่าแกบ่อหิน	กองสวัสดิการสังคม
๒	โครงการปลูกป่าเฉลิม พระเกียรติ ๑๒ สิงหาคม	เพื่อเฉลิมพระเกียรติ สมเด็จพระนางเจ้าสิริกิติ์ พระบรมราชินีนาถ พระบรมราชชนนี พันปีหลวง	ประชาชนในตำบล ป่าแกบ่อหิน	-	-	-	-	-	ตำบลป่าแกบ่อหิน มีพื้นที่ป่ามากขึ้น และประชาชนในตำบล ได้แสดงออกถึงความ จงรักภักดี	ได้เฉลิมพระเกียรติ สมเด็จพระนางเจ้าสิริกิติ์ พระบรมราชินีนาถ พระบรมราชชนนี พันปีหลวง	กองสวัสดิการสังคม

- ก. ยุทธศาสตร์จังหวัดที่ ๔ การบริหารจัดการทรัพยากรธรรมชาติและสิ่งแวดล้อม เพื่อคุณค่าแห่งชีวิตและการอนุรักษ์ที่ยั่งยืน
- ข. ยุทธศาสตร์การพัฒนาขององค์กรปกครองส่วนท้องถิ่นในเขตจังหวัดที่ ๔ สร้างความสมดุลทางทรัพยากรธรรมชาติและสิ่งแวดล้อม
๕. ยุทธศาสตร์การส่งเสริมและการอนุรักษ์ทรัพยากรและสิ่งแวดล้อมให้ยั่งยืน

๕.๑ แผนงานการเกษตร

แบบ ผ.๐๒

ที่	โครงการ	วัตถุประสงค์	เป้าหมาย (ผลผลิต ของโครงการ)	งบประมาณ					ตัวชี้วัด (KPI)	ผลที่คาดว่าจะได้รับ	หน่วยงาน ที่รับผิดชอบหลัก
				๒๕๖๖ (บาท)	๒๕๖๗ (บาท)	๒๕๖๘ (บาท)	๒๕๖๙ (บาท)	๒๕๗๐ (บาท)			
๓	โครงการปล่อยสัตว์น้ำ เฉลิมพระเกียรติ ๑๒ สิงหาคม	เพื่อเฉลิมพระเกียรติ สมเด็จพระนางเจ้าสิริกิติ์ พระบรมราชินีนาถ พระบรมราชชนนี พันปีหลวง	ประชาชนในตำบล ป่าแกบ่อหิน	-	-	-	-	-	ประชาชนในตำบล ได้แสดงออกถึงความ จงรักภักดี พระบรมราชชนนี พันปีหลวง	กองสวัสดิการสังคม	
๔	โครงการรักษาน้ำ รักษาป่า รักษาแผ่นดิน	เพื่อส่งเสริมและสนับสนุน ให้ประชาชนในตำบล ได้อนุรักษ์ทรัพยากรธรรมชาติ และสำนึกในพระมหา กรุณาธิคุณ	ประชาชนในตำบล ป่าแกบ่อหิน	-	-	-	-	-	จำนวนผู้เข้าร่วม กิจกรรมไม่น้อยกว่า ๒๐๐ คน	กองสวัสดิการสังคม	

- ก. ยุทธศาสตร์จังหวัดที่ ๔ การบริหารจัดการทรัพยากรธรรมชาติและสิ่งแวดล้อม เพื่อคุณค่าแห่งชีวิตและการอนุรักษ์ที่ยั่งยืน
- ข. ยุทธศาสตร์การพัฒนาขององค์กรปกครองส่วนท้องถิ่นในเขตจังหวัดที่ ๔ สร้างความสมดุลทางทรัพยากรธรรมชาติและสิ่งแวดล้อม
๕. ยุทธศาสตร์การส่งเสริมและการอนุรักษ์ทรัพยากรและสิ่งแวดล้อมให้ยั่งยืน

แบบ ผ.๐๒

๕.๑ แผนงานการเกษตร

ที่	โครงการ	วัตถุประสงค์	เป้าหมาย (ผลผลิต ของโครงการ)	งบประมาณ					ตัวชี้วัด (KPI)	ผลที่คาดว่าจะได้รับ	หน่วยงาน ที่รับผิดชอบหลัก
				๒๕๖๖ (บาท)	๒๕๖๗ (บาท)	๒๕๖๘ (บาท)	๒๕๖๙ (บาท)	๒๕๗๐ (บาท)			
๕	โครงการปลูกต้นไม้	เพื่อส่งเสริมและสนับสนุน	ประชาชนในตำบล	-	-	-	-	-	จำนวนผู้เข้าร่วม	ได้ส่งเสริมและสนับสนุน	กองสวัสดิการสังคม
	เพื่อการอนุรักษ์สิ่งแวดล้อม	ให้ประชาชนในตำบล	ป่าแกบ่อหิน						กิจกรรมไม่น้อยกว่า	ให้ประชาชนในตำบล	
		ป่าแกบ่อหินปลูกต้นไม้							๒๐๐ คน	ป่าแกบ่อหินปลูกต้นไม้	
		เพื่อการอนุรักษ์สิ่งแวดล้อม								เพื่อการอนุรักษ์สิ่งแวดล้อม	
		ในตำบลป่าแกบ่อหิน								ในตำบลป่าแกบ่อหิน	
รวม	๕ โครงการ	-	-	๓๐,๐๐๐	๓๐,๐๐๐	๓๐,๐๐๐	๓๐,๐๐๐	๓๐,๐๐๐	-	-	-

รายละเอียดโครงการพัฒนา

แผนพัฒนาท้องถิ่น (พ.ศ.๒๕๖๖ - ๒๕๗๐)

แบบ ผ.๐๒

องค์การบริหารส่วนตำบลป่าแกบ่อหิน

- ก. ยุทธศาสตร์จังหวัดที่ ๒ การพัฒนาคุณภาพ สังคมแห่งความสงบเรียบร้อย สันติสุขและระบบบริการรัฐที่มีประสิทธิภาพสูง
- ข. ยุทธศาสตร์การพัฒนาขององค์กรปกครองส่วนท้องถิ่นในเขตจังหวัดที่ ๓ พัฒนาศักยภาพคนและสังคมให้ทันสมัยสร้างภูมิปัญญาและการเรียนรู้อย่างต่อเนื่อง
๖. ยุทธศาสตร์การพัฒนาด้านการศึกษา ศาสนา วัฒนธรรม และการกีฬา

๖.๑ แผนงานการศึกษา

ที่	โครงการ	วัตถุประสงค์	เป้าหมาย (ผลผลิต ของโครงการ)	งบประมาณ					ตัวชี้วัด (KPI)	ผลที่คาดว่าจะได้รับ	หน่วยงาน ที่รับผิดชอบหลัก
				๒๕๖๖ (บาท)	๒๕๖๗ (บาท)	๒๕๖๘ (บาท)	๒๕๖๙ (บาท)	๒๕๗๐ (บาท)			
๑	โครงการอาหารกลางวัน	เพื่อให้เด็กนักเรียนได้รับ สารอาหารที่ครบถ้วน มีสุขภาพสมบูรณ์ แข็งแรง	นักเรียนประถมศึกษา สังกัดสำนักงานเขตพื้นที่ การศึกษาสตูลในเขต อบต.ป่าแกบ่อหิน	๒,๕๐๐,๐๐๐	๒,๕๐๐,๐๐๐	๒,๕๐๐,๐๐๐	๒,๕๐๐,๐๐๐	๒,๕๐๐,๐๐๐	จำนวนนักเรียน ที่อุดหนุน	นักเรียนกลุ่มเป้าหมาย มีความสุขสมบูรณ์แข็งแรง ในเขต อบต.ป่าแกบ่อหิน	กองการศึกษา ร่วมกับโรงเรียน
๒	โครงการสนับสนุนค่าใช้จ่าย ในการบริหารสถานศึกษา	เพื่อสนับสนุนค่าใช้จ่าย ในการบริหารสถานศึกษา เช่น อาหารกลางวัน การจัดหา วัสดุทางการศึกษา หนังสือเรียน อุปกรณ์การเรียน เครื่องแบบ และค่าใช้จ่ายอื่นๆ ตามที่ กรมส่งเสริมฯ กำหนด	นักเรียนในศูนย์ พัฒนาเด็กเล็กใน สังกัด อบต.ป่าแกบ่อหิน	๑,๐๐๐,๐๐๐	๑,๐๐๐,๐๐๐	๑,๐๐๐,๐๐๐	๑,๐๐๐,๐๐๐	๑,๐๐๐,๐๐๐	จำนวนนักเรียน	นักเรียนในศูนย์พัฒนา เด็กเล็กได้รับการสนับสนุน ค่าใช้จ่ายในการบริหาร สถานศึกษา	กองการศึกษา

- ก. ยุทธศาสตร์จังหวัดที่ ๒ การพัฒนาคุณภาพ สังคมแห่งความสงบเรียบร้อย สันติสุขและระบบบริการรัฐที่มีประสิทธิภาพสูง
- ข. ยุทธศาสตร์การพัฒนาขององค์กรปกครองส่วนท้องถิ่นในเขตจังหวัดที่ ๓ พัฒนาศักยภาพคนและสังคมให้ทันสมัยสร้างภูมิปัญญาและการเรียนรู้อย่างต่อเนื่อง
๖. ยุทธศาสตร์การพัฒนาด้านการศึกษา ศาสนา วัฒนธรรม และการกีฬา

๖.๑ แผนงานการศึกษา

ที่	โครงการ	วัตถุประสงค์	เป้าหมาย (ผลผลิต ของโครงการ)	งบประมาณ					ตัวชี้วัด (KPI)	ผลที่คาดว่าจะได้รับ	หน่วยงาน ที่รับผิดชอบหลัก	
				๒๕๖๖ (บาท)	๒๕๖๗ (บาท)	๒๕๖๘ (บาท)	๒๕๖๙ (บาท)	๒๕๗๐ (บาท)				
๓	โครงการจัดซื้ออาหารเสริม (นม)	เพื่อเป็นค่าใช้จ่ายในการ จัดซื้ออาหารเสริม (นม) ให้กับนักเรียนในศูนย์ พัฒนาเด็กเล็กขององค์กร บริหารส่วนตำบล ป่าแกบ่อหิน	นักเรียนในศูนย์ พัฒนาเด็กเล็ก ขององค์กร บริหารส่วนตำบล ป่าแกบ่อหิน	๑,๕๐๐,๐๐๐	๑,๕๐๐,๐๐๐	๑,๕๐๐,๐๐๐	๑,๕๐๐,๐๐๐	๑,๕๐๐,๐๐๐	๑,๕๐๐,๐๐๐	จำนวนนักเรียน ที่อุดหนุน	นักเรียนกลุ่มเป้าหมาย มีสุขภาพสมบูรณ์แข็งแรง	กองการศึกษา
๔	โครงการจัดกิจกรรมเด็กเล็ก เรียนรู้สู่โลกกว้าง	เพื่อส่งเสริมการเรียนรู้ การฝึกทักษะ และเสริม ประสบการณ์ให้แก่เด็กเรียน ในสังกัดศูนย์พัฒนาเด็กเล็ก ของ อบต.ป่าแกบ่อหิน	นักเรียนในศูนย์ พัฒนาเด็กเล็กใน สังกัด อบต.ป่าแกบ่อหิน	๕๐,๐๐๐	๕๐,๐๐๐	๕๐,๐๐๐	๕๐,๐๐๐	๕๐,๐๐๐	๕๐,๐๐๐	จำนวนนักเรียน	เกิดการเรียนรู้ มีทักษะ และสร้างเสริมประสบการณ์ ให้แก่เด็กเรียนในศูนย์พัฒนา เด็กเล็กของ อบต.	กองการศึกษา

ก. ยุทธศาสตร์จังหวัดที่ ๒ การพัฒนาคุณภาพ สังคมแห่งความสงบเรียบร้อย สันติสุขและระบบบริการรัฐที่มีประสิทธิภาพสูง

ข. ยุทธศาสตร์การพัฒนาขององค์กรปกครองส่วนท้องถิ่นในเขตจังหวัดที่ ๓ พัฒนาศักยภาพคนและสังคมให้ทันสมัยสร้างภูมิปัญญาและการเรียนรู้อย่างต่อเนื่อง

๖. ยุทธศาสตร์การพัฒนาด้านการศึกษา ศาสนา วัฒนธรรม และการกีฬา

๖.๑ แผนงานการศึกษา

ที่	โครงการ	วัตถุประสงค์	เป้าหมาย (ผลผลิต ของโครงการ)	งบประมาณ					ตัวชี้วัด (KPI)	ผลที่คาดว่าจะได้รับ	หน่วยงาน ที่รับผิดชอบหลัก
				๒๕๖๖ (บาท)	๒๕๖๗ (บาท)	๒๕๖๘ (บาท)	๒๕๖๙ (บาท)	๒๕๗๐ (บาท)			
๕	โครงการส่งเสริมพัฒนาการ เด็ก ๓ - ๕ ปี	เพื่อให้เด็กเล็ก พัฒนาเด็กเล็ก สังกัด อบต.ป่าแกบ่อหิน ได้รับการส่งเสริมพัฒนาการ เด็กอย่างเหมาะสม	นักเรียนในศูนย์ พัฒนาเด็กเล็กใน สังกัด อบต.ป่าแกบ่อหิน	๔๐,๐๐๐	๔๐,๐๐๐	๔๐,๐๐๐	๔๐,๐๐๐	๔๐,๐๐๐	จำนวนนักเรียน นักเรียนกลุ่มเป้าหมาย มีพัฒนาการสมวัย	กองการศึกษาฯ	
๖	โครงการจัดงานวิชาการ เพื่อแสดงผลงานของ ศูนย์พัฒนาเด็กเล็กในสังกัด อบต.ป่าแกบ่อหิน	เพื่อประชาสัมพันธ์ผลงาน ทางวิชาการของศูนย์ พัฒนาเด็กเล็กในสังกัด อบต.ป่าแกบ่อหิน	จัดกิจกรรมแสดง ผลงานทางวิชาการ อย่างน้อยปีละ ๑ ครั้ง	๕๐,๐๐๐	๕๐,๐๐๐	๕๐,๐๐๐	๕๐,๐๐๐	๕๐,๐๐๐	จำนวนผู้เข้าร่วม ความพึงพอใจของ ผู้เข้าร่วมกิจกรรม ไม่น้อยกว่าร้อยละ ๘๐	กองการศึกษาฯ	

- ก. ยุทธศาสตร์จังหวัดที่ ๒ การพัฒนาคุณภาพ สังคมแห่งความสงบเรียบร้อย สันติสุขและระบบบริการรัฐที่มีประสิทธิภาพสูง
- ข. ยุทธศาสตร์การพัฒนาขององค์กรปกครองส่วนท้องถิ่นในเขตจังหวัดที่ ๓ พัฒนาศักยภาพคนและสังคมให้ทันสมัยสร้างภูมิปัญญาและการเรียนรู้อย่างต่อเนื่อง
๒. ยุทธศาสตร์การพัฒนาด้านการศึกษา ศาสนา วัฒนธรรม และการกีฬา

๒.๑ แผนงานการศึกษา

ที่	โครงการ	วัตถุประสงค์	เป้าหมาย (ผลผลิตของโครงการ)	งบประมาณ					ตัวชี้วัด (KPI)	ผลที่คาดว่าจะได้รับ	หน่วยงานที่รับผิดชอบหลัก
				๒๕๖๖ (บาท)	๒๕๖๗ (บาท)	๒๕๖๘ (บาท)	๒๕๖๙ (บาท)	๒๕๗๐ (บาท)			
๗	โครงการพัฒนาครูผู้ดูแลเด็กของศูนย์พัฒนาเด็กเล็ก อบต.ป่าแกบ่อหิน	เพื่อส่งเสริมการเรียนรู้ การฝึกทักษะและประสบการณ์การทำงานให้กับครูผู้ดูแลเด็ก ของศูนย์พัฒนาเด็กเล็ก อบต.ป่าแกบ่อหิน	ครูผู้ดูแลเด็กของ ศูนย์พัฒนาเด็กเล็ก ของ อบต.ป่าแกบ่อหิน	๓๐,๐๐๐	๓๐,๐๐๐	๓๐,๐๐๐	๓๐,๐๐๐	๓๐,๐๐๐	ครูผู้ดูแลเด็กปฏิบัติการสอน ของครูผู้ดูแลเด็ก มากกว่าร้อยละ ๘๐ และประสิทธิผล	กองการศึกษา	
๘	โครงการประเมินคุณภาพการศึกษา	เพื่อประเมินคุณภาพ การจัดการศึกษาของศูนย์พัฒนาเด็กเล็กในสังกัด อบต.ป่าแกบ่อหิน	ประเมินคุณภาพ การจัดการศึกษา ของศูนย์พัฒนาเด็กเล็ก จัดทำรายงานผลการวิเคราะห์เป็นรูปเล่ม	๒๐,๐๐๐	๒๐,๐๐๐	๒๐,๐๐๐	๒๐,๐๐๐	๒๐,๐๐๐	ศูนย์พัฒนาเด็กเล็กในสังกัด ในสังกัด อบต.ป่าแกบ่อหิน ได้รับการประเมินคุณภาพ ที่กรมส่งเสริม การศึกษาตามที่กรมส่งเสริม การปกครองท้องถิ่นกำหนด	กองการศึกษา	

ก. ยุทธศาสตร์จังหวัดที่ ๒ การพัฒนาคุณภาพ สังคมแห่งความสงบเรียบร้อย สันติสุขและระบบบริการรัฐที่มีประสิทธิภาพสูง

ข. ยุทธศาสตร์การพัฒนาขององค์กรปกครองส่วนท้องถิ่นในเขตจังหวัดที่ ๓ พัฒนาศักยภาพคนและสังคมให้ทันสมัยสร้างภูมิปัญญาและการเรียนรู้อย่างต่อเนื่อง

๖. ยุทธศาสตร์การพัฒนาด้านการศึกษา ศาสนา วัฒนธรรม และการกีฬา

๖.๑ แผนงานการศึกษา

แบบ ผ.๐๒

ที่	โครงการ	วัตถุประสงค์	เป้าหมาย (ผลผลิต ของโครงการ)	งบประมาณ						ตัวชี้วัด (KPI)	ผลที่คาดว่าจะได้รับ	หน่วยงาน ที่รับผิดชอบหลัก
				๒๕๖๖ (บาท)	๒๕๖๗ (บาท)	๒๕๖๘ (บาท)	๒๕๖๙ (บาท)	๒๕๗๐ (บาท)				
๙	โครงการจัดกิจกรรมสถาน สัมพันธ์บ้านและศูนย์พัฒนา เด็กเล็กสังกัด อบต.ป่าแกบ่อหิน	เพื่อเยี่ยมพบปะผู้ปกครอง ของนักเรียนและสำรวจ ความเป็นอยู่ของนักเรียน	นักเรียนในศูนย์ พัฒนาเด็กเล็กใน สังกัด อบต.ป่าแกบ่อหิน	๑๐,๐๐๐	๑๐,๐๐๐	๑๐,๐๐๐	๑๐,๐๐๐	๑๐,๐๐๐	๑๐,๐๐๐	นักเรียนในศูนย์ พัฒนาเด็กเล็กใน สังกัด อบต.ป่าแกบ่อหิน ทุกคน	เข้าใจและรับทราบความ เป็นอยู่ของนักเรียนและ ผู้ปกครอง	กองการศึกษา
๑๐	โครงการก่อสร้างศูนย์ พัฒนาเด็กเล็กที่บ้าน ป่าแกบ่อหิน	เพื่อให้มีอาคารศูนย์ พัฒนาเด็กเล็กที่มีขนาด และการจัดสัดส่วนที่ เพียงพอต่อการพัฒนาการ ของเด็ก	เด็กนักเรียนในศูนย์ พัฒนาเด็กเล็ก บ้านป่าแกบ่อหิน	๕,๐๐๐,๐๐๐	๕,๐๐๐,๐๐๐	๕,๐๐๐,๐๐๐	-	-	จำนวนนักเรียน	ได้อาคารเรียนที่มีขนาด พอดีกับการจัดการเรียน การสอนเหมาะสมกับเด็ก	กองการศึกษา	
<b>รวม</b>	<b>๑๐ โครงการ</b>	<b>-</b>	<b>-</b>	๑๐,๒๐๐,๐๐๐	๑๐,๒๐๐,๐๐๐	๑๐,๒๐๐,๐๐๐	๕,๒๐๐,๐๐๐	๕,๒๐๐,๐๐๐	-	-	-	

รายละเอียดเชิงโครงการพัฒนา

แผนพัฒนาท้องถิ่น (พ.ศ.๒๕๖๖ - ๒๕๗๐)

แบบ ผ.๐๒

องค์การบริหารส่วนตำบลป่าแกบ่อหิน

- ก. ยุทธศาสตร์จังหวัดที่ ๒ การพัฒนาคุณภาพ สังคมแห่งความสงบเรียบร้อย สันติสุขและระบบบริการรัฐที่มีประสิทธิภาพสูง
- ข. ยุทธศาสตร์การพัฒนาขององค์กรปกครองส่วนท้องถิ่นในเขตจังหวัดที่ ๓ พัฒนาศักยภาพคนและสังคมให้ทันสมัยสร้างภูมิปัญญาและการเรียนรู้อย่างต่อเนื่อง
- ๖. ยุทธศาสตร์การพัฒนาด้านการศึกษา ศาสนา วัฒนธรรม และการกีฬา
  - ๖.๒ แผนงานการศาสนาวัฒนธรรมและนันทนาการ

ที่	โครงการ	วัตถุประสงค์	เป้าหมาย (ผลผลิตของโครงการ)	งบประมาณ					ตัวชี้วัด (KPI)	ผลที่คาดว่าจะได้รับ	หน่วยงานที่รับผิดชอบหลัก
				๒๕๖๖ (บาท)	๒๕๖๗ (บาท)	๒๕๖๘ (บาท)	๒๕๖๙ (บาท)	๒๕๗๐ (บาท)			
๑	โครงการแข่งขันกีฬา อบต.ป่าแกบ่อหิน ด้านยาเสพติด	เพื่อให้เด็ก เยาวชน และ ประชาชนในเขตตำบลป่าแกบ่อหินได้มีส่วนร่วมในการเล่นกีฬาเพื่อ	เด็กและเยาวชน ประชาชนในตำบลป่าแกบ่อหินและเจ้าหน้าที่ของ อบต. ด้านยาเสพติด	๕๐๐,๐๐๐	๕๐๐,๐๐๐	๕๐๐,๐๐๐	๕๐๐,๐๐๐	๕๐๐,๐๐๐	จำนวนผู้เข้าร่วม	เด็ก เยาวชน และประชาชน ได้ใช้เวลาว่างให้เป็นประโยชน์ สามารถลด ปัญหายาเสพติดในพื้นที่ได้อย่างจริงจัง	กองการศึกษา
๒	โครงการจัดการแข่งขันกีฬา/ จัดสงฆ์เข้าร่วมการแข่งขัน กีฬาท้องถิ่นสัมพันธ์ ด้านยาเสพติด	เพื่อส่งเสริมและสนับสนุน ให้เจ้าหน้าที่และประชาชน ได้มีส่วนร่วมในการแข่งขัน กีฬาเพื่อต้านยาเสพติด	ประชาชนในตำบลป่าแกบ่อหินและ เจ้าหน้าที่ของ อบต. ป่าแกบ่อหิน	๑๐๐,๐๐๐	๑๐๐,๐๐๐	๑๐๐,๐๐๐	๑๐๐,๐๐๐	๑๐๐,๐๐๐	จำนวนผู้เข้าร่วม	ประชาชนในตำบลป่าแกบ่อหินและเจ้าหน้าที่ อบต.ป่าแกบ่อหินได้ใช้เวลาว่างให้เกิดประโยชน์ และแก้ปัญหาเสพติดได้	กองการศึกษา

- ก. ยุทธศาสตร์จังหวัดที่ ๒ การพัฒนาคุณภาพ สังคมแห่งความสงบเรียบร้อย สันติสุขและระบบบริการรัฐที่มีประสิทธิภาพสูง
- ข. ยุทธศาสตร์การพัฒนาขององค์กรปกครองส่วนท้องถิ่นในเขตจังหวัดที่ ๓ พัฒนาศักยภาพคนและสังคมให้ทันสมัยสร้างภูมิปัญญาและการเรียนรู้อย่างต่อเนื่อง
๖. ยุทธศาสตร์การพัฒนาด้านการศึกษา ศาสนา วัฒนธรรม และการกีฬา
- ๖.๒ แผนงานการศาสนาวัฒนธรรมและนันทนาการ

ที่	โครงการ	วัตถุประสงค์	เป้าหมาย (ผลผลิตของโครงการ)	งบประมาณ					ตัวชี้วัด (KPI)	ผลที่คาดว่าจะได้รับ	หน่วยงานที่รับผิดชอบหลัก
				๒๕๖๖ (บาท)	๒๕๖๗ (บาท)	๒๕๖๘ (บาท)	๒๕๖๙ (บาท)	๒๕๗๐ (บาท)			
๓	โครงการสนับสนุนส่งเสริมเด็กและเยาวชนในตำบล	เพื่อสนับสนุนการเล่นกีฬาของเด็กและเยาวชนและแก่นักกีฬาเข้าร่วมการแข่งขันกีฬา	เด็กและเยาวชนในตำบลป่าแกบ่อหิน	๑๐๐,๐๐๐	๑๐๐,๐๐๐	๑๐๐,๐๐๐	๑๐๐,๐๐๐	๑๐๐,๐๐๐	จำนวนผู้เข้าร่วม	สนับสนุนและส่งเสริมให้เด็กและเยาวชนได้หันมาเล่นกีฬาเพื่อสุขภาพ	กองการศึกษาฯ
		แข่งขันกีฬา								ลดปัญหาเยาวชนเสพยาเสพติดและก่อสังคมในตำบลป่าแกบ่อหิน	
๔	โครงการจัดกิจกรรมวันสำคัญทางศาสนา	เพื่อสืบสานและอนุรักษ์วัฒนธรรมประเพณีและแสดงออกถึงความจงรักภักดี	จัดกิจกรรมวันสำคัญทางศาสนาและรัฐพิธี	-	๑๐๐,๐๐๐	๑๐๐,๐๐๐	๑๐๐,๐๐๐	๑๐๐,๐๐๐	จำนวนผู้เข้าร่วม	ได้สืบสานและอนุรักษ์วัฒนธรรมประเพณีสากลและประเพณีท้องถิ่น อีกทั้งได้แสดงออกถึงความจงรักภักดี	กองการศึกษาฯ

- ก. ยุทธศาสตร์จังหวัดที่ ๒ การพัฒนาคุณภาพ สังคมแห่งความสงบเรียบร้อย สันติสุขและระบบบริการรัฐที่มีประสิทธิภาพสูง
- ข. ยุทธศาสตร์การพัฒนาขององค์กรปกครองส่วนท้องถิ่นในเขตจังหวัดที่ ๓ พัฒนาศักยภาพคนและสังคมให้ทันสมัยสร้างภูมิปัญญาและการเรียนรู้อย่างต่อเนื่อง
๖. ยุทธศาสตร์การพัฒนาด้านการศึกษา ศาสนา วัฒนธรรม และการกีฬา
- ๖.๒ แผนงานการศานาวัฒนธรรมและนันทนาการ

ที่	โครงการ	วัตถุประสงค์	เป้าหมาย (ผลผลิตของโครงการ)	งบประมาณ					ตัวชี้วัด (KPI)	ผลที่คาดว่าจะได้รับ	หน่วยงานที่รับผิดชอบหลัก
				๒๕๖๖ (บาท)	๒๕๖๗ (บาท)	๒๕๖๘ (บาท)	๒๕๖๙ (บาท)	๒๕๗๐ (บาท)			
๕	โครงการอนุรักษ์และถ่ายทอดภูมิปัญญาท้องถิ่นให้แก่เด็กและเยาวชน	เพื่อถ่ายทอดภูมิปัญญาท้องถิ่นให้แก่เด็กและเยาวชน	เด็กและเยาวชนในตำบลป่าแกบ่อหิน	๒๐,๐๐๐	๒๐,๐๐๐	๒๐,๐๐๐	๒๐,๐๐๐	๒๐,๐๐๐	จำนวนผู้เข้าร่วม	เด็กและเยาวชนได้เรียนรู้และสืบสานภูมิปัญญาท้องถิ่นเพิ่มมากขึ้น	กองการศึกษาฯ
๖	โครงการจัดงานวันเด็กแห่งชาติ	เพื่อส่งเสริมให้เด็กได้มีกิจกรรมวันเด็กแห่งชาติ	เด็กในศูนย์พัฒนาเด็กเล็ก	๕๐,๐๐๐	๕๐,๐๐๐	๕๐,๐๐๐	๕๐,๐๐๐	๕๐,๐๐๐	จำนวนผู้เข้าร่วม	เด็กได้ร่วมกิจกรรมวันเด็กแห่งชาติอย่างสนุกสนาน ร่าเริงและมีความสุข	กองการศึกษาฯ ศูนย์พัฒนาเด็กเล็ก อบต.ป่าแกบ่อหิน

ก. ยุทธศาสตร์จังหวัดที่ ๒ การพัฒนาคุณภาพ สังคมแห่งความสงบเรียบร้อย สันติสุขและระบบบริการรัฐที่มีประสิทธิภาพสูง

ข. ยุทธศาสตร์การพัฒนาขององค์กรปกครองส่วนท้องถิ่นในเขตจังหวัดที่ ๓ พัฒนาศักยภาพคนและสังคมให้ทันสมัยสร้างภูมิปัญญาและการเรียนรู้อย่างต่อเนื่อง

๖. ยุทธศาสตร์การพัฒนาด้านการศึกษา ศาสนา วัฒนธรรม และการกีฬา

๖.๒ แผนงานการศาสนาวัฒนธรรมและนันทนาการ

ที่	โครงการ	วัตถุประสงค์	เป้าหมาย (ผลผลิตของโครงการ)	งบประมาณ					ตัวชี้วัด (KPI)	ผลที่คาดว่าจะได้รับ	หน่วยงานที่รับผิดชอบหลัก
				๒๕๖๖ (บาท)	๒๕๖๗ (บาท)	๒๕๖๘ (บาท)	๒๕๖๙ (บาท)	๒๕๗๐ (บาท)			
๗	โครงการสืบสานประเพณีสงกรานต์	เพื่ออนุรักษ์และสืบสานประเพณีสงกรานต์ ส่งเสริมการท่องเที่ยวในตำบล และสนับสนุนให้เด็กและเยาวชนได้รดน้ำดำหัวผู้สูงอายุ	ผู้เข้าร่วมกิจกรรมไม่น้อยกว่า ๕๐๐ คน	๑๐๐,๐๐๐	๑๐๐,๐๐๐	๑๐๐,๐๐๐	๑๐๐,๐๐๐	๑๐๐,๐๐๐	ประชาชนเข้าร่วมกิจกรรมไม่น้อยกว่าร้อยละ ๘๐	ได้อนุรักษ์และสืบสานประเพณีสงกรานต์ ส่งเสริมการท่องเที่ยวในตำบล และสนับสนุนให้เด็กและเยาวชนได้รดน้ำดำหัวผู้สูงอายุ	กองการศึกษาฯ
๘	โครงการสืบสานประเพณีลอยกระทง	เพื่อส่งเสริมและอนุรักษ์วัฒนธรรมประเพณีที่สำคัญของไทย ส่งเสริมการท่องเที่ยวของตำบล และกระจายรายได้ให้กับประชาชนในท้องถิ่น	ผู้เข้าร่วมกิจกรรมไม่น้อยกว่า ๒,๐๐๐ คน	๕๐๐,๐๐๐	๕๐๐,๐๐๐	๕๐๐,๐๐๐	๕๐๐,๐๐๐	๕๐๐,๐๐๐	ประชาชนเข้าร่วมกิจกรรมไม่น้อยกว่าร้อยละ ๘๐	ได้ส่งเสริมและอนุรักษ์วัฒนธรรมประเพณีที่สำคัญของไทย ส่งเสริมการท่องเที่ยวของตำบล และกระจายรายได้ให้กับประชาชนในท้องถิ่น	กองการศึกษาฯ

ก. ยุทธศาสตร์จังหวัดที่ ๒ การพัฒนาคุณภาพ สังคมแห่งความสงบเรียบร้อย สันติสุขและระบบบริการรัฐที่มีประสิทธิภาพสูง

ข. ยุทธศาสตร์การพัฒนาขององค์กรปกครองส่วนท้องถิ่นในเขตจังหวัดที่ ๓ พัฒนาศักยภาพคนและสังคมให้ทันสมัยสร้างภูมิปัญญาและการเรียนรู้อย่างต่อเนื่อง

๖. ยุทธศาสตร์การพัฒนาด้านการศึกษา ศาสนา วัฒนธรรม และการกีฬา

๖.๒ แผนงานการศานาวัฒนธรรมและนันทนาการ

ที่	โครงการ	วัตถุประสงค์	เป้าหมาย (ผลผลิต ของโครงการ)	งบประมาณ					ตัวชี้วัด (KPI)	ผลที่คาดว่าจะได้รับ	หน่วยงาน ที่รับผิดชอบหลัก
				๒๕๖๖ (บาท)	๒๕๖๗ (บาท)	๒๕๖๘ (บาท)	๒๕๖๙ (บาท)	๒๕๗๐ (บาท)			
๙	โครงการส่งเสริม ประเพณีชักพระ	เพื่อส่งเสริมและอนุรักษ์ วัฒนธรรมประเพณีที่ สำคัญของท้องถิ่นและส่งเสริม การท่องเที่ยวของตำบล	ผู้เข้าร่วมกิจกรรม ไม่น้อยกว่า ๑,๐๐๐ คน	๑๐๐,๐๐๐	๑๐๐,๐๐๐	๑๐๐,๐๐๐	๑๐๐,๐๐๐	๑๐๐,๐๐๐	ประชาชนเข้าร่วม กิจกรรมไม่น้อยกว่า ร้อยละ ๘๐	ส่งเสริมและอนุรักษ์ วัฒนธรรมประเพณีที่ สำคัญของท้องถิ่นและส่งเสริม การท่องเที่ยวของตำบล	กองการศึกษาฯ
๑๐	โครงการสืบสานประเพณี วันเข้าพรรษา	เพื่อส่งเสริมและสนับสนุน ให้ประชาชนได้ตระหนัก ถึงความสำคัญทางศาสนา ของไทย	ประชาชนในตำบล ป่าแกบ่อหิน	๕๐,๐๐๐	๕๐,๐๐๐	๕๐,๐๐๐	๕๐,๐๐๐	๕๐,๐๐๐	จำนวนผู้เข้าร่วม	ส่งเสริมและสนับสนุน ให้ประชาชนได้ตระหนัก ถึงความสำคัญทางศาสนา ของไทย	กองการศึกษาฯ

ก. ยุทธศาสตร์จังหวัดที่ ๒ การพัฒนาคุณภาพ สังคมแห่งความสงบเรียบร้อย สันติสุขและระบบบริการรัฐที่มีประสิทธิภาพสูง

ข. ยุทธศาสตร์การพัฒนาขององค์กรปกครองส่วนท้องถิ่นในเขตจังหวัดที่ ๓ พัฒนาศักยภาพคนและสังคมให้ทันสมัยสร้างภูมิปัญญาและการเรียนรู้อย่างต่อเนื่อง

๖. ยุทธศาสตร์การพัฒนาด้านการศึกษา ศาสนา วัฒนธรรม และการกีฬา

๖.๒ แผนงานการศาสนาวัฒนธรรมและนันทนาการ

ที่	โครงการ	วัตถุประสงค์	เป้าหมาย (ผลผลิต ของโครงการ)	งบประมาณ						ตัวชี้วัด (KPI)	ผลที่คาดว่าจะได้รับ	หน่วยงาน ที่รับผิดชอบหลัก
				๒๕๖๖ (บาท)	๒๕๖๗ (บาท)	๒๕๖๘ (บาท)	๒๕๖๙ (บาท)	๒๕๗๐ (บาท)	รวม			
๑๑	โครงการอบรมจริยธรรม	เพื่อส่งเสริมและอนุรักษ์	จัดอบรม	๓๐,๐๐๐	๓๐,๐๐๐	๓๐,๐๐๐	๓๐,๐๐๐	๓๐,๐๐๐	๓๐,๐๐๐	ความพึงพอใจของ	ได้ส่งเสริมและอนุรักษ์	กองการศึกษาฯ
	เตรียมความพร้อมรับเดือน	ศิลปะ จารีต ประเพณี	จำนวน ๑ ครั้ง							ผู้เข้าร่วมอบรม	ศิลปะ จารีต ประเพณี	
	รอมฎอน	และภูมิปัญญาท้องถิ่น								ไม่น้อยกว่าร้อยละ ๘๐	และภูมิปัญญาท้องถิ่น	
๑๒	โครงการเมล็ดสัมพันธ์	เพื่อให้ประชาชนได้ตระหนัก	จัดกิจกรรม	๗๐,๐๐๐	๗๐,๐๐๐	๗๐,๐๐๐	๗๐,๐๐๐	๗๐,๐๐๐	๗๐,๐๐๐	ความพึงพอใจของ	ประชาชนได้ตระหนัก	กองการศึกษาฯ
		ถึงความสำคัญทางศาสนา	จำนวน ๑ ครั้ง							ผู้เข้าร่วมอบรม	ถึงความสำคัญทางศาสนา	
										ไม่น้อยกว่าร้อยละ ๘๐		
๑๓	โครงการปรับปรุงภูมิทัศน์	เพื่อปรับปรุงภูมิทัศน์	วัดทุ่งขมิ้น	-	-	๕๐๐,๐๐๐	-	-	-	วัดภูมิทัศน์สวยงาม	วัดภูมิทัศน์ที่สวยงามและ	กองการศึกษาฯ
	วัดทุ่งขมิ้น	บริเวณวัดทุ่งขมิ้น หมู่ที่ ๖	หมู่ที่ ๖							เพิ่มขึ้น	นำไปทำบุญ	
		บ้านทุ่งขมิ้น										
รวม	๑๓ โครงการ	-	-	๑,๖๒๐,๐๐๐	๑,๗๒๐,๐๐๐	๒,๒๒๐,๐๐๐	๑,๗๒๐,๐๐๐	๑,๗๒๐,๐๐๐	๑,๗๒๐,๐๐๐	-	-	-

รายละเอียดโครงการพัฒนา

แผนพัฒนาท้องถิ่น (พ.ศ.๒๕๖๖ - ๒๕๗๐)

แบบ ผ.๐๒

องค์การบริหารส่วนตำบลป่าแกบ่อหิน

- ก. ยุทธศาสตร์จังหวัดที่ ๒ การพัฒนาคุณภาพสังคมแห่งความสงบเรียบร้อย สันติสุขและระบบบริการรัฐที่มีประสิทธิภาพสูง
- ข. ยุทธศาสตร์การพัฒนาขององค์กรปกครองส่วนท้องถิ่นในเขตจังหวัดที่ ๓ พัฒนาศักยภาพคนและสังคมให้ทันสมัยสร้างภูมิปัญญาและการเรียนรู้อย่างต่อเนื่อง
๗. ยุทธศาสตร์การพัฒนาสุขภาพที่ดี ชีวีมีสุข

๗.๑ แผนงานสาธารณสุข

ที่	โครงการ	วัตถุประสงค์	เป้าหมาย (ผลผลิตของโครงการ)	งบประมาณ					ตัวชี้วัด (KPI)	ผลที่คาดว่าจะได้รับ	หน่วยงานที่รับผิดชอบหลัก
				๒๕๖๖ (บาท)	๒๕๖๗ (บาท)	๒๕๖๘ (บาท)	๒๕๖๙ (บาท)	๒๕๗๐ (บาท)			
๑	โครงการจัดระบบการแพทย์ฉุกเฉินประจำตำบลป่าแกบ่อหิน	เพื่อจัดให้มีระบบบริการจัดการงานการแพทย์ฉุกเฉิน บริการ การแพทย์ฉุกเฉินแก่ประชาชนในตำบลป่าแกบ่อหิน	ประชาชนในตำบลป่าแกบ่อหิน	๑๐๐,๐๐๐	๑๐๐,๐๐๐	๑๐๐,๐๐๐	๑๐๐,๐๐๐	๑๐๐,๐๐๐	ประชาชนที่เจ็บป่วยฉุกเฉินและประสบอุบัติเหตุ ได้รับการดูแล การแพทย์ฉุกเฉินได้ทันทั้งที่และมีอัตราการรักษาชีวิตมากกว่าร้อยละ ๙๐	มีหน่วยบริการการแพทย์ฉุกเฉินประจำตำบลป่าแกบ่อหิน	กองสาธารณสุขฯ
๒	โครงการควบคุมและป้องกันโรคติดต่อ/โรคอุบัติใหม่	เพื่อป้องกันและควบคุมการระบาดของโรคในพื้นที่	ประชาชนในตำบลป่าแกบ่อหิน	๖๐,๐๐๐	๖๐,๐๐๐	๖๐,๐๐๐	๖๐,๐๐๐	๖๐,๐๐๐	ไม่มีอัตราการระบาดของโรคติดต่อในพื้นที่	อัตราการป่วยด้วยโรคติดต่อ/โรคอุบัติใหม่ลดลงและควบคุมได้	กองสาธารณสุขฯ

- ก. ยุทธศาสตร์จังหวัดที่ ๒ การพัฒนาคุณภาพสังคมแห่งความสงบเรียบร้อย สันติสุขและระบบบริการรัฐที่มีประสิทธิภาพสูง
- ข. ยุทธศาสตร์การพัฒนาขององค์กรปกครองส่วนท้องถิ่นในเขตจังหวัดที่ ๓ พัฒนาศักยภาพคนและสังคมให้ทันสมัยสร้างภูมิปัญญาและการเรียนรู้อย่างต่อเนื่อง
๗. ยุทธศาสตร์การพัฒนาสุขภาพที่ดี ชีวีมีสุข

๗.๑ แผนงานสาธารณสุข

แบบ ผ.๐๒

ที่	โครงการ	วัตถุประสงค์	เป้าหมาย (ผลผลิตของโครงการ)	งบประมาณ						ตัวชี้วัด (KPI)	ผลที่คาดว่าจะได้รับ	หน่วยงานที่รับผิดชอบหลัก
				๒๕๖๖ (บาท)	๒๕๖๗ (บาท)	๒๕๖๘ (บาท)	๒๕๖๙ (บาท)	๒๕๗๐ (บาท)	๒๕๗๑ (บาท)			
๓	โครงการท้องถิ่นน่าอยู่ สู่สังคมสีเขียว	เพื่อเพิ่มพื้นที่สีเขียวใน ครัวเรือนและชุมชน	ครัวเรือนในตำบล ป่าแกบ่อหิน	๓๐,๐๐๐	๓๐,๐๐๐	๓๐,๐๐๐	๓๐,๐๐๐	๓๐,๐๐๐	๓๐,๐๐๐	มีพื้นที่สีเขียวเพิ่มมากขึ้น ถนนสะอาด สิ่งแวดล้อม ดี	กองสาธารณสุข	
๔	โครงการบริหารจัดการ ขยะมูลฝอยในชุมชน	เพื่อให้มีการคัดแยกขยะ และกระบวนกาจัดการ ขยะอินทรีย์ ชยะรีไซเคิล ขยะอันตราย ขยะทั่วไป เพื่อลดปริมาณขยะใน ชุมชน	ประชาชนในตำบล ป่าแกบ่อหิน	๑๐๐,๐๐๐	๑๐๐,๐๐๐	๑๐๐,๐๐๐	๑๐๐,๐๐๐	๑๐๐,๐๐๐	๑๐๐,๐๐๐	ประชาชนมีความรู้ ในการคัดแยกขยะ มูลฝอยแถมปริมาณขยะ มูลฝอยชุมชนลดลง	กองสาธารณสุข	

ก. ยุทธศาสตร์จังหวัดที่ ๒ การพัฒนาคุณภาพ สังคมแห่งความสงบเรียบร้อย สันติสุขและระบบบริการรัฐที่มีประสิทธิภาพสูง

ข. ยุทธศาสตร์การพัฒนาขององค์กรปกครองส่วนท้องถิ่นในเขตจังหวัดที่ ๓ พัฒนาศักยภาพคนและสังคมให้ทันสมัยสร้างภูมิปัญญาและการเรียนรู้อย่างต่อเนื่อง

๗. ยุทธศาสตร์การพัฒนาสุขภาพที่ดี ชีวีมีสุข

๗.๑ แผนงานสาธารณสุข

ที่	โครงการ	วัตถุประสงค์	เป้าหมาย (ผลผลิตของโครงการ)	งบประมาณ					ตัวชี้วัด (KPI)	ผลที่คาดว่าจะได้รับ	หน่วยงานที่รับผิดชอบหลัก
				๒๕๖๖ (บาท)	๒๕๖๗ (บาท)	๒๕๖๘ (บาท)	๒๕๖๙ (บาท)	๒๕๗๐ (บาท)			
๕	โครงการป้องกันและแก้ไข	เพื่อลดอัตราการตั้งครรภ์	เด็กและเยาวชน	๖๐,๐๐๐	๖๐,๐๐๐	๖๐,๐๐๐	๖๐,๐๐๐	๖๐,๐๐๐	อัตราการตั้งครรภ์	เด็กและเยาวชนมีความรู้	กองสาธารณสุขฯ
	ปัญหาการตั้งครรภ์ในวัยรุ่น	ในวัยรุ่นรายใหม่ในตำบล	ในตำบลป่าแกบ่อหิน						ในวัยรุ่นลดลงไม่ต่ำกว่าร้อยละ ๑๐ ของ	ทักษะชีวิต เพื่อลดอัตรา	
		ป่าแกบ่อหิน							การตั้งครรภ์ในวัยรุ่น		
									กลุ่มเป้าหมาย		
๖	โครงการป้องกันและควบคุม	เพื่อให้สุนัขและแมว	สุนัขและแมว	๓๐,๐๐๐	๓๐,๐๐๐	๓๐,๐๐๐	๓๐,๐๐๐	๓๐,๐๐๐	จำนวนสุนัขและแมว	ตำบลป่าแกบ่อหิน	กองสาธารณสุขฯ
	โรคพิษสุนัขบ้า	ได้รับการฉีดวัคซีนป้องกัน	ในพื้นที่ตำบล						ได้รับการฉีดวัคซีน	ในพื้นที่ปลอดโรคพิษ	
		โรคพิษสุนัขบ้าครอบคลุม	ป่าแกบ่อหิน						ไม่น้อยกว่าร้อยละ	สุนัขบ้า	
									๘๐ ของจำนวนที่		
									สำรวจและขอขึ้น		
									ทะเบียนรับการฉีด		
									วัคซีน		

- ก. ยุทธศาสตร์จังหวัดที่ ๒ การพัฒนาคุณภาพ สังคมแห่งความสงบเรียบร้อย สันติสุขและระบบบริการรัฐที่มีประสิทธิภาพสูง
- ข. ยุทธศาสตร์การพัฒนาขององค์กรปกครองส่วนท้องถิ่นในเขตจังหวัดที่ ๓ พัฒนาศักยภาพคนและสังคมให้ทันสมัยสร้างภูมิปัญญาและการเรียนรู้อย่างต่อเนื่อง
๗. ยุทธศาสตร์การพัฒนาสุขภาพที่ดี ชีวีมีสุข

## ๗.๑ แผนงานสาธารณสุข

ที่	โครงการ	วัตถุประสงค์	เป้าหมาย (ผลผลิต ของโครงการ)	งบประมาณ					ตัวชี้วัด (KPI)	ผลที่คาดว่าจะได้รับ	หน่วยงาน ที่รับผิดชอบหลัก
				๒๕๖๖ (บาท)	๒๕๖๗ (บาท)	๒๕๖๘ (บาท)	๒๕๖๙ (บาท)	๒๕๗๐ (บาท)			
๗	โครงการป้องกันและรู้เท่าทันโรคเอดส์	เพื่อให้ประชาชนมีความรู้ และมีพฤติกรรมการป้องกัน ในการป้องกันโรคเอดส์ และโรคทางเพศสัมพันธ์	ประชาชนในตำบล ป่าแกบ่อหิน	๑๕,๐๐๐	๑๕,๐๐๐	๑๕,๐๐๐	๑๕,๐๐๐	๑๕,๐๐๐	มีเครือข่ายเยาวชน ในการป้องกันโรคเอดส์และโรคติดต่อทางเพศสัมพันธ์	ประชาชนมีความรู้และ พฤติกรรมการป้องกันโรคเอดส์และโรคติดต่อทางเพศสัมพันธ์	กองสาธารณสุขฯ
๘	โครงการพัฒนาคุณภาพชีวิตผู้สูงอายุ	เพื่อเสริมสร้างสุขภาพที่ดี ของผู้สูงอายุ ทั้งร่างกาย และจิตใจ	ผู้สูงอายุในตำบล ป่าแกบ่อหิน	๓๐,๐๐๐	๓๐,๐๐๐	๓๐,๐๐๐	๓๐,๐๐๐	๓๐,๐๐๐	ผู้สูงอายุมีความพึงพอใจมากกว่า ร้อยละ ๘๐	ผู้สูงอายุมีคุณภาพชีวิต ที่ดีอยู่อย่างมีศักดิ์ศรี พึ่งตนเองได้มากที่สุด	กองสาธารณสุขฯ

- ก. ยุทธศาสตร์จังหวัดที่ ๒ การพัฒนาคุณภาพสังคมแห่งความสงบเรียบร้อย สันติสุขและระบบบริการรัฐที่มีประสิทธิภาพสูง
- ข. ยุทธศาสตร์การพัฒนาขององค์กรปกครองส่วนท้องถิ่นในเขตจังหวัดที่ ๓ พัฒนาศักยภาพคนและสังคมให้ทันสมัยสร้างภูมิปัญญาและการเรียนรู้อย่างต่อเนื่อง
๗. ยุทธศาสตร์การพัฒนาสุขภาพที่ดี ชีวีมีสุข

๗.๑ แผนงานสาธารณสุข

ที่	โครงการ	วัตถุประสงค์	เป้าหมาย (ผลผลิตของโครงการ)	งบประมาณ					ตัวชี้วัด (KPI)	ผลที่คาดว่าจะได้รับ	หน่วยงานที่รับผิดชอบหลัก
				๒๕๖๖ (บาท)	๒๕๖๗ (บาท)	๒๕๖๘ (บาท)	๒๕๖๙ (บาท)	๒๕๗๐ (บาท)			
๙	โครงการพัฒนาเด็กปฐมวัยด้วยไอโอติน	เพื่อส่งเสริมให้เด็กในศูนย์พัฒนาเด็กเล็กได้รับการบริโภคอาหารที่มี	เด็กในศูนย์พัฒนาเด็กเล็กตำบลป่าแกบ่อหิน	๒๐,๐๐๐	๒๐,๐๐๐	๒๐,๐๐๐	๒๐,๐๐๐	๒๐,๐๐๐	เด็กในศูนย์พัฒนาเด็กเล็กไม่เจ็บโรค	กองสาธารณสุข	
		การบริโภคอาหารที่มีส่วนประกอบหลักจากเกลือเสริมไอโอติน							ไอโอติน มีพัฒนาการสมวัย		
๑๐	โครงการงานคุ้มครองผู้บริโภค	- เพื่อให้ประชาชนมีความรู้ความเข้าใจเรื่องผลิตภัณฑ์สุขภาพการใช้ยาอย่างสมเหตุสมผล	ผู้ประกอบการร้านค้า แผงลอยร้านอาหารตำบลป่าแกบ่อหิน	๕๐,๐๐๐	๕๐,๐๐๐	๕๐,๐๐๐	๕๐,๐๐๐	๕๐,๐๐๐	ประชาชนมีความรู้ความเข้าใจเรื่องผลิตภัณฑ์สุขภาพการใช้ยาอย่างสมเหตุสมผล	ร้านค้า แผงลอยร้านอาหารในโรงเรียน/ชุมชนได้รับการตรวจแนะนำปีละ ๒ ครั้ง	กองสาธารณสุข
		- เพื่อควบคุมคุณภาพตามมาตรฐานงานคุ้มครองผู้บริโภค									

- ก. ยุทธศาสตร์จังหวัดที่ ๒ การพัฒนาคุณภาพสังคมแห่งความสงบเรียบร้อย สันติสุขและระบบบริการรัฐที่มีประสิทธิภาพสูง
- ข. ยุทธศาสตร์การพัฒนาขององค์กรปกครองส่วนท้องถิ่นในเขตจังหวัดที่ ๓ พัฒนาศักยภาพคนและสังคมให้ทันสมัยสร้างภูมิปัญญาและการเรียนรู้อย่างต่อเนื่อง
๗. ยุทธศาสตร์การพัฒนาสุขภาพที่ดี ซีวีมีสุข

## ๗.๑ แผนงานสาธารณสุข

ที่	โครงการ	วัตถุประสงค์	เป้าหมาย (ผลผลิตของโครงการ)	งบประมาณ					ตัวชี้วัด (KPI)	ผลที่คาดว่าจะได้รับ	หน่วยงานที่รับผิดชอบหลัก
				๒๕๖๖ (บาท)	๒๕๖๗ (บาท)	๒๕๖๘ (บาท)	๒๕๖๙ (บาท)	๒๕๗๐ (บาท)			
๑๑	โครงการรณรงค์เพื่อการทำลายแหล่งเพาะพันธุ์ลูกน้ำยุงลาย	เพื่อรณรงค์ ผนึกพลังป้องกันโรคที่มียุงเป็นพาหะ	ประชาชนในพื้นที่ตำบลป่าแกบ่อหิน	๔๐,๐๐๐ (บาท)	๔๐,๐๐๐ (บาท)	๔๐,๐๐๐ (บาท)	๔๐,๐๐๐ (บาท)	๔๐,๐๐๐ (บาท)	อัตราการป่วยด้วยโรคที่เกิดจากยุงเป็นพาหะ ได้แก่ ไข้เลือดออก ไข้ปวดข้อมือ ลดลงมากกว่าร้อยละ ๒๐	ประชาชนเกิดพฤติกรรมในการทำลายแหล่งเพาะพันธุ์ลูกน้ำยุงลายต่อเนื่องสม่ำเสมอ	กองสาธารณสุข
๑๒	โครงการสัตว์ปลอดโรค คนปลอดภัย จากโรคพิษสุนัขบ้า	เพื่อให้สัตว์ในพื้นที่ได้รับการฉีดวัคซีนป้องกันโรคพิษสุนัขบ้า เป็นพื้นที่ปลอดโรคพิษสุนัขบ้า	สุนัขและแมวในพื้นที่ตำบลป่าแกบ่อหิน จากการสำรวจ	๔๐,๐๐๐ (บาท)	๔๐,๐๐๐ (บาท)	๔๐,๐๐๐ (บาท)	๔๐,๐๐๐ (บาท)	๔๐,๐๐๐ (บาท)	สุนัขและแมวได้รับการฉีดวัคซีนป้องกันโรคพิษสุนัขบ้า	ตำบลป่าแกบ่อหินเป็นพื้นที่ปลอดโรคพิษสุนัขบ้า	กองสาธารณสุข

ก. ยุทธศาสตร์จังหวัดที่ ๒ การพัฒนาคุณภาพ สังคมแห่งความสงบเรียบร้อย สันติสุขและระบบบริการรัฐที่มีประสิทธิภาพสูง

ข. ยุทธศาสตร์การพัฒนาขององค์กรปกครองส่วนท้องถิ่นในเขตจังหวัดที่ ๓ พัฒนาศักยภาพคนและสังคมให้ทันสมัยสร้างภูมิปัญญาและการเรียนรู้อย่างต่อเนื่อง

๗. ยุทธศาสตร์การพัฒนาสุขภาพที่ดี ชีวีมีสุข

๗.๑ แผนงานสาธารณสุข

ที่	โครงการ	วัตถุประสงค์	เป้าหมาย (ผลผลิต ของโครงการ)	งบประมาณ					ตัวชี้วัด (KPI)	ผลที่คาดว่าจะได้รับ	หน่วยงาน ที่รับผิดชอบหลัก
				๒๕๖๖ (บาท)	๒๕๖๗ (บาท)	๒๕๖๘ (บาท)	๒๕๖๙ (บาท)	๒๕๗๐ (บาท)			
๑๓	โครงการพระราชดำริ ด้านสาธารณสุข	เพื่อจัดทำโครงการ ตามพระราชดำริด้าน สาธารณสุข	จัดทำโครงการ พระราชดำริ ด้านสาธารณสุข หมู่บ้านละ ๓ โครงการ ทั้งหมด ๗ หมู่บ้าน	๑๔๐,๐๐๐ (บาท)	๑๔๐,๐๐๐ (บาท)	๑๔๐,๐๐๐ (บาท)	๑๔๐,๐๐๐ (บาท)	๑๔๐,๐๐๐ (บาท)	ดำเนินการจัดทำ โครงการพระราชดำริ	ประชาชนมีสุขภาพดี	กองสาธารณสุข
	อ้างอิง								ทางไกลโรค		
	มท ๐๘๑๐.๕/ว ๑๗๔๕								ด้านสาธารณสุข		
									ครบทุกหมู่บ้าน		

- ก. ยุทธศาสตร์จังหวัดที่ ๒ การพัฒนาคุณภาพ สังคมแห่งความสงบเรียบร้อย สันติสุขและระบบบริการรัฐที่มีประสิทธิภาพสูง
- ข. ยุทธศาสตร์การพัฒนาขององค์กรปกครองส่วนท้องถิ่นในเขตจังหวัดที่ ๓ พัฒนาศักยภาพคนและสังคมให้ทันสมัยสร้างภูมิปัญญาและการเรียนรู้อย่างต่อเนื่อง
- ๗. ยุทธศาสตร์การพัฒนาสุขภาพที่ดี ซีวีมีสุข

๗.๑ แผนงานสาธารณสุข

ที่	โครงการ	วัตถุประสงค์	เป้าหมาย (ผลผลิตของโครงการ)	งบประมาณ					ตัวชี้วัด (KPI)	ผลที่คาดว่าจะได้รับ	หน่วยงานที่รับผิดชอบหลัก
				๒๕๖๖ (บาท)	๒๕๖๗ (บาท)	๒๕๖๘ (บาท)	๒๕๖๙ (บาท)	๒๕๗๐ (บาท)			
๑๔	โครงการเฝ้าระวังและป้องกัน การระบาดของโรคติดเชื้อไวรัสโคโรนา (COVID-๑๙)	เพื่อเฝ้าระวังและป้องกัน การระบาดของโรค	ประชาชนในตำบล ป่าแกบ่อหิน	๑๕๐,๐๐๐	๑๕๐,๐๐๐	๑๕๐,๐๐๐	๑๕๐,๐๐๐	๑๕๐,๐๐๐	ไม่เกิดการแพร่ระบาดของโรคติดเชื้อไวรัสโคโรนา (COVID-๑๙)	ประชาชนสามารถ ป้องกันการแพร่ระบาดของโรคติดเชื้อไวรัสโคโรนา (Covid-๑๙) โรคติดต่อ	กองสาธารณสุขฯ
	โรคติดเชื้อไวรัสสายพันธุ์ใหม่								สายพันธุ์ใหม่	เชื้อไวรัสสายพันธุ์ใหม่ได้	
๑๕	สำรวจข้อมูลจำนวนสัตว์ และขึ้นทะเบียนสัตว์ตาม โครงการสัตว์ปลอดโรค	เพื่อสำรวจข้อมูลจำนวน สัตว์และขึ้นทะเบียนสัตว์ ตามโครงการสัตว์ปลอดโรค	สัตว์เลี้ยงลูก ด้วยนมในตำบล ป่าแกบ่อหิน	๔,๐๐๐	๔,๐๐๐	๔,๐๐๐	๔,๐๐๐	๔,๐๐๐	จำนวนตัว	สัตว์ปลอดโรค ประชาชนปลอดภัย จากโรคพิษสุนัขบ้า	กองสาธารณสุขฯ
	คนปลอดภัยจากโรค พิษสุนัขบ้า	โรค คนปลอดภัยจากโรค พิษสุนัขบ้า									
<b>รวม</b>	<b>๑๕ โครงการ</b>	<b>-</b>	<b>-</b>	<b>๘๖๙,๐๐๐</b>	<b>๘๖๙,๐๐๐</b>	<b>๘๖๙,๐๐๐</b>	<b>๘๖๙,๐๐๐</b>	<b>๘๖๙,๐๐๐</b>	<b>-</b>	<b>-</b>	<b>-</b>

ก. ยุทธศาสตร์จังหวัดที่ ๒ การพัฒนาคุณภาพ สังคมแห่งความสงบเรียบร้อย สันติสุขและระบบบริการรัฐที่มีประสิทธิภาพสูง

ข. ยุทธศาสตร์การพัฒนาขององค์กรปกครองส่วนท้องถิ่นในเขตจังหวัดที่ ๓ พัฒนาศักยภาพคนและสังคมให้ทันสมัยสร้างภูมิปัญญาและการเรียนรู้อย่างต่อเนื่อง

๗. ยุทธศาสตร์การพัฒนาสุขภาพที่ดี ชีวีมีสุข

๗.๒ แผนงานงบกลาง

แบบ ผ.๐๒

ที่	โครงการ	วัตถุประสงค์	เป้าหมาย (ผลผลิตของโครงการ)	งบประมาณ						ตัวชี้วัด (KPI)	ผลที่คาดว่าจะได้รับ	หน่วยงานที่รับผิดชอบหลัก
				๒๕๖๖ (บาท)	๒๕๖๗ (บาท)	๒๕๖๘ (บาท)	๒๕๖๙ (บาท)	๒๕๗๐ (บาท)	รวม			
๑	กองทุนหลักประกันสุขภาพ	เพื่อดำเนินกิจกรรมตาม	ประชาชนในเขต	๑๐๐,๐๐๐	๑๐๐,๐๐๐	๑๐๐,๐๐๐	๑๐๐,๐๐๐	๑๐๐,๐๐๐	๑๐๐,๐๐๐	สามารถตั้งสรร	ประชาชนในตำบล	กองสาธารณสุข
	องค์การบริหารส่วนตำบล	แผนงานโครงการเกี่ยวกับ	อบต.ป่าแก้วหิน							งบประมาณเพื่อการ	ป่าแก้วบ่อหินมีคุณภาพ	
	ป่าแก้วบ่อหิน	การสร้างเสริมสุขภาพ								เสริมสร้างสุขภาพ	ชีวิตที่ดีและได้รับการ	
		การป้องกันโรค การฟื้นฟู								ให้กับประชาชนใน	ส่งเสริมสุขภาพ	
		สมรรถภาพ และการรักษา								ตำบลป่าแก้วบ่อหิน	อย่างต่อเนื่อง	
		พยาบาลระดับปฐมภูมิ								ตามที่สำนักงาน		
		เชิงรุกในพื้นที่								หลักประกันสุขภาพ		
										แห่งชาติกำหนด		
รวม	๑ โครงการ	-	-	๑๐๐,๐๐๐	๑๐๐,๐๐๐	๑๐๐,๐๐๐	๑๐๐,๐๐๐	๑๐๐,๐๐๐	๑๐๐,๐๐๐	-	-	-

แผนพัฒนาท้องถิ่น (พ.ศ.๒๕๖๖ – ๒๕๗๐)  
องค์การบริหารส่วนตำบลป่าแกบ่อหิน



แบบ ผ.๐๒/๑

“บัญชีโครงการพัฒนานำมาจากแผนพัฒนาหมู่บ้านและ  
แผนพัฒนาชุมชน”

รายละเอียดโครงการพัฒนา  
นำมาจากแผนพัฒนาหมู่บ้านและแผนพัฒนาชุมชน  
(พ.ศ. ๒๕๖๖ - ๒๕๗๐)  
องค์การบริหารส่วนตำบลป่าแกบ่อหิน

แบบ ผ.๐๒/๑

- ก. ยุทธศาสตร์จังหวัดที่ ๑ การเติบโตทางเศรษฐกิจบนคุณภาพชีวิตที่เป็นมิตรกับสิ่งแวดล้อมอย่างยั่งยืน
- ข. ยุทธศาสตร์การพัฒนาขององค์กรปกครองส่วนท้องถิ่นในเขตจังหวัดที่ ๒ พัฒนาเศรษฐกิจฐานรากให้เข้มแข็งและยั่งยืน
๒. ยุทธศาสตร์การพัฒนาด้านเศรษฐกิจที่ยั่งยืน

ที่	โครงการ	วัตถุประสงค์	เป้าหมาย (ผลผลิตของโครงการ)	งบประมาณ						ตัวชี้วัด (KPI)	ผลที่คาดว่าจะได้รับ	ที่มาของโครงการ	หน่วยงานรับผิดชอบหลัก
				๒๕๖๖ (บาท)	๒๕๖๗ (บาท)	๒๕๖๘ (บาท)	๒๕๖๙ (บาท)	๒๕๗๐ (บาท)					
๑	โครงการทำปุ๋ยชีวภาพอัดเม็ด	เพื่อส่งเสริมและพัฒนาศักยภาพของกลุ่มอาชีพในตำบลป่าแกบ่อหิน	ผลิตภัณฑ์ปุ๋ยชีวภาพอัดเม็ด	-	-	-	๓๐๐,๐๐๐	-	-	ความพึงพอใจของกลุ่มอาชีพได้รับ การส่งเสริมเพื่อพัฒนาศักยภาพทางอาชีพเพิ่มขึ้น	แผนชุมชน ระดับตำบล	กองสวัสดิการสังคม	
๒	โครงการฝึกอบรมอาชีพเสริมเพื่อเพิ่มรายได้	เพื่อส่งเสริมและพัฒนาศักยภาพของกลุ่มอาชีพในตำบลป่าแกบ่อหิน	ประชาชนในตำบลป่าแกบ่อหิน	๓๐๐,๐๐๐	๓๐๐,๐๐๐	๓๐๐,๐๐๐	๓๐๐,๐๐๐	๓๐๐,๐๐๐	๓๐๐,๐๐๐	ความพึงพอใจของกลุ่มอาชีพได้รับ การส่งเสริมเพื่อพัฒนาศักยภาพทางอาชีพเพิ่มขึ้น	แผนชุมชน ระดับตำบล	กองสวัสดิการสังคม	
๓	โครงการศูนย์เรียนรู้เศรษฐกิจพอเพียง	เพื่อจัดตั้งศูนย์เรียนรู้เศรษฐกิจพอเพียงของตำบลป่าแกบ่อหิน	ประชาชนในตำบลป่าแกบ่อหิน	-	๓๐๐,๐๐๐	-	-	-	-	ศูนย์เรียนรู้ เศรษฐกิจพอเพียงที่ได้ มาตราฐานเพิ่มขึ้น	แผนชุมชน ระดับตำบล	กองสวัสดิการสังคม	

- ก. ยุทธศาสตร์จังหวัดที่ ๑ การเติบโตทางเศรษฐกิจบนคุณภาพชีวิตที่เป็นมิตรกับสิ่งแวดล้อมอย่างยั่งยืน
- ข. ยุทธศาสตร์การพัฒนาขององค์กรปกครองส่วนท้องถิ่นในเขตจังหวัดที่ ๒ พัฒนาเศรษฐกิจฐานรากให้เข้มแข็งและยั่งยืน
๒. ยุทธศาสตร์การพัฒนาด้านเศรษฐกิจที่ยั่งยืน

แบบ ส.๐๒/๑

ที่	โครงการ	วัตถุประสงค์	เป้าหมาย (ผลผลิตของโครงการ)	งบประมาณ					ตัวชี้วัด (KPI)	ผลที่คาดว่าจะได้รับ	ที่มาของโครงการ	หน่วยงานที่รับผิดชอบหลัก
				๒๕๖๖ (บาท)	๒๕๖๗ (บาท)	๒๕๖๘ (บาท)	๒๕๖๙ (บาท)	๒๕๗๐ (บาท)				
๔	โครงการสนับสนุนกลุ่มอาชีพในหมู่บ้าน	๑.สร้างรายได้ให้กับประชาชนในหมู่บ้าน ๒.ลดภาวะการว่างงานของประชาชน	ประชาชนในตำบล	-	๔๐๐,๐๐๐	-	-	-	ประชาชนได้รับการฝึกอบรมอาชีพ และมีรายได้เพิ่มขึ้น ปีละ ๓๐ คน	๑. ฝึกไปประชาชนในเขต อบค.มีรายได้เพิ่มขึ้น ๒.ลดภาวะการว่างงาน	แผนชุมชน ระดับตำบล	กองสวัสดิการสังคม
๕	โครงการส่งเสริมอาชีพผู้สูงอายุ ผู้พิการในหมู่บ้าน	เพื่อส่งเสริมและพัฒนาศักยภาพของกลุ่มอาชีพในตำบลป่าแกบ่อหิน	ผู้สูงอายุ/ผู้พิการในตำบลป่าแกบ่อหิน	๓๐,๐๐๐	๓๐,๐๐๐	๓๐,๐๐๐	๓๐,๐๐๐	๓๐,๐๐๐	ความพึงพอใจผู้สูงอายุ/ผู้พิการ ผู้เข้าร่วมกิจกรรมไม่น้อยกว่าร้อยละ ๘๐	ได้รับการส่งเสริมเพื่อพัฒนาศักยภาพทางอาชีพทุกหมู่บ้านในตำบลป่าแกบ่อหิน	แผนชุมชน ระดับตำบล	กองสวัสดิการสังคม

ก. ยุทธศาสตร์จังหวัดที่ ๓ การพัฒนาโครงสร้างพื้นฐาน ความทันสมัยของเมือง การคมนาคมโลจิสติกส์และการเชื่อมโยงภูมิภาค

ข. ยุทธศาสตร์การพัฒนาขององค์กรปกครองส่วนท้องถิ่นในเขตจังหวัดที่ ๒ พัฒนาเศรษฐกิจฐานรากให้เข้มแข็งและยั่งยืน

๑. ยุทธศาสตร์การพัฒนาด้านโครงสร้างพื้นฐานที่ทันสมัย

๑.๑ แผนงานอุตสาหกรรมและการโยธา

แบบ ผ.๐๒/๑

ที่	โครงการ/กิจกรรม	วัตถุประสงค์	เป้าหมาย (ผลผลิต ของโครงการ)	งบประมาณ/แหล่งงบประมาณ					ตัวชี้วัด (KPI)	ผลที่คาดว่าจะได้รับ	ที่มาของ โครงการ	หน่วยงาน ที่รับผิดชอบ
				๒๕๖๖ (บาท)	๒๕๖๗ (บาท)	๒๕๖๘ (บาท)	๒๕๖๙ (บาท)	๒๕๗๐ (บาท)				
๖	โครงการปรับปรุงภูมิทัศน์ ถัดและภูเขาสามยอดให้ เป็นสถานที่ท่องเที่ยว	เพื่อส่งเสริมการท่องเที่ยว ของตำบลปากบ่อหิน	สถานที่ท่องเที่ยว ในตำบลปากบ่อหิน	-	-	๑๐๐,๐๐๐	๑๐๐,๐๐๐	๑๐๐,๐๐๐	ความพึงพอใจของ นักท่องเที่ยวและ ประชาชนในตำบล	กระตุ้นเศรษฐกิจระดับ ตำบลให้มีความเจริญ รุ่งรับและบริการ นักท่องเที่ยวได้อย่าง ครบวงจร	แผนชุมชน ระดับตำบล	กองช่าง
๗	โครงการขุดลอกแหล่งน้ำ เพื่อใช้ในการผลิตน้ำ ประปาหมู่บ้าน	เพื่อให้ประชาชนในตำบล มีน้ำอุปโภค ภายในตำบล	สามารถรองรับและบริการ นักท่องเที่ยวได้อย่างครบครัน	-	-	-	๙๐๐,๐๐๐	-	ประปาหมู่บ้าน ที่ได้มาตรฐาน เพิ่มขึ้น	เพื่อให้ประชาชนในตำบล มีน้ำอุปโภค ภายในตำบล	แผนชุมชน ระดับตำบล	กองช่าง
๘	โครงการขุดลอกบริเวณ หน้าฝายน้ำล้นประจำ หมู่บ้าน	เพื่อให้ประชาชนในตำบล มีน้ำอุปโภค ภายในตำบล	แหล่งน้ำ จำนวน ๑ แห่ง	-	-	-	๙๐๐,๐๐๐	-	ประปาหมู่บ้าน ที่ได้มาตรฐาน เพิ่มขึ้น	เพื่อให้ประชาชนในตำบล มีน้ำอุปโภค ภายในตำบล	แผนชุมชน ระดับตำบล	กองช่าง
๙	โครงการสร้างสวนสุขภาพ หมู่บ้าน	เพื่อดำเนินการสร้าง สวนสุขภาพประจำหมู่บ้าน	สวนสุขภาพ	-	-	-	-	๓๐๐,๐๐๐	สวนสุขภาพ	ประชาชนหมู่บ้านมี พื้นที่สาธารณะไม่มีการ ออกกำลังกาย เพื่อเพิ่ม คุณภาพชีวิตให้กับประชาชน	แผนชุมชน ระดับตำบล	กองช่าง

ก. ยุทธศาสตร์จังหวัดที่ ๓ การพัฒนาโครงสร้างพื้นฐาน ความทันสมัยของเมือง การคมนาคมโลจิสติกส์และการเชื่อมโยงภูมิภาค

ข. ยุทธศาสตร์การพัฒนาขององค์กรปกครองส่วนท้องถิ่นในเขตจังหวัดที่ ๒ พัฒนาเศรษฐกิจฐานรากให้เข้มแข็งและยั่งยืน

๑. ยุทธศาสตร์การพัฒนาด้านโครงสร้างพื้นฐานที่ทันสมัย

๑.๑ แผนงานอุตสาหกรรมและการโยธา

แบบ ผ.๑๒/๑

ที่	โครงการ/กิจกรรม	วัตถุประสงค์	เป้าหมาย (ผลผลิตของโครงการ)	งบประมาณ/แหล่งงบประมาณ					ตัวชี้วัด (KPI)	ผลที่คาดว่าจะได้รับ	ที่มาของโครงการ	หน่วยงานที่รับผิดชอบ
				๒๕๖๖ (บาท)	๒๕๖๗ (บาท)	๒๕๖๘ (บาท)	๒๕๖๙ (บาท)	๒๕๗๐ (บาท)				
๑๐	โครงการซ่อมแซมถนนคอนกรีตสายทุ่งไทรเจริญ	เพื่อดำเนินการซ่อมแซมถนน คสล.สายทุ่งไทรเจริญ	ถนน คสล. จำนวน ๑ สาย	๓๐๐,๐๐๐	-	-	-	-	ระยะของถนนตามเป้าหมาย	แผนชุมชนระดับตำบล	กองช่าง	
๑๑	โครงการต่อเติมอาคารอเนกประสงค์ประจำหมู่บ้าน	เพื่อดำเนินการต่อเติมหรือซ่อมแซมอาคารอเนกประสงค์ประจำหมู่บ้าน	ต่อเติม/ซ่อมแซมศาลาอเนกประสงค์ประจำหมู่บ้าน	๓๐๐,๐๐๐	-	-	-	-	การต่อเติม/ซ่อมแซมอาคารอเนกประสงค์ได้ตามมาตรฐานตามเป้าหมาย	ประชาชนในหมู่บ้าน มีอาคารอเนกประสงค์เพื่อใช้เป็นพื้นที่ส่วนรวมในการดำเนินกิจกรรมของหมู่บ้าน	แผนชุมชนระดับตำบล	กองช่าง
๑๒	โครงการซ่อมแซมถนน คสล. สายวังไม้ดีและสายเขาออก หมู่ที่ ๔	เพื่อดำเนินการซ่อมแซมถนน คสล.สายวังไม้ดีและสายเขาออก	ถนน คสล. จำนวน ๒ สาย	-	-	๕๐๐,๐๐๐	-	-	ระยะของถนนตามเป้าหมาย	แผนชุมชนระดับตำบล	กองช่าง	
๑๓	โครงการปรับปรุงภูมิทัศน์บริเวณสระน้ำของหมู่บ้าน	ประชาชนหมู่บ้านมีพื้นที่สาธารณะในทางออกกึ่งกลาง เพื่อเพิ่มคุณภาพชีวิตให้กับประชาชน	สระน้ำของหมู่บ้านสวยงาม	-	-	-	๔๐๐,๐๐๐	-	สระน้ำมีภูมิทัศน์ที่สวยงามเพิ่มคุณภาพชีวิตให้กับประชาชน	ประชาชนหมู่บ้านมีพื้นที่สาธารณะในการออกกำลังกาย เพื่อเพิ่มคุณภาพชีวิตให้กับประชาชน	แผนชุมชนระดับตำบล	กองช่าง

ก. ยุทธศาสตร์จังหวัดที่ ๓ การพัฒนาโครงสร้างพื้นฐาน ความทันสมัยของเมือง การคมนาคมโลจิสติกส์และการเชื่อมโยงภูมิภาค

ข. ยุทธศาสตร์การพัฒนาระบบโครงสร้างส่วนท้องถิ่นในเขตจังหวัดที่ ๒ พัฒนาเศรษฐกิจฐานรากให้เข้มแข็งและยั่งยืน

๑. ยุทธศาสตร์การพัฒนาด้านโครงสร้างพื้นฐานที่ทันสมัย

๑.๑ แผนงานอุตสาหกรรมและการโยธา

แบบ ผ.๐๒/๑

ที่	โครงการ/กิจกรรม	วัตถุประสงค์	เป้าหมาย (ผลผลิตของโครงการ)	งบประมาณ/แหล่งงบประมาณ				ตัวชี้วัด (KPI)	ผลที่คาดว่าจะได้รับ	ที่มาของโครงการ	หน่วยงานที่รับผิดชอบ
				๒๕๖๖ (บาท)	๒๕๖๗ (บาท)	๒๕๖๘ (บาท)	๒๕๖๙ (บาท)				
๑๔	โครงการปรับปรุงซ่อมแซมระบบท่อส่งน้ำประปา สายความตก หมู่ที่ ๗	เพื่อปรับปรุงซ่อมแซมระบบท่อส่งน้ำประปา สายความตก	ประปาหมู่บ้าน	๓๕๐,๐๐๐	-	-	-	ระบบประปาหมู่บ้าน เป็นไปตามผลผลิต และเป้าหมาย ตลอดปี	แผนชุมชน ระดับตำบล	กองช่าง	
๑๕	โครงการก่อสร้างท่อระบายน้ำ (คสล.แบบมีฝาปิด) ช่างโรงเรียนบ้านทุ่งดินลุ่ม	เพื่อดำเนินการก่อสร้างท่อระบายน้ำ คสล.แบบมีฝาปิด ช่างโรงเรียนบ้านทุ่งดินลุ่ม	ท่อระบายน้ำ	-	-	๒๐๐,๐๐๐	-	การระบายน้ำ น้ำ บริเวณโรงเรียนบ้านทุ่งดินลุ่มเป็นไปอย่างมีคุณภาพและไม่มีน้ำท่วมขัง และเป้าหมาย	แผนชุมชน ระดับตำบล	กองช่าง	
๑๖	โครงการปรับปรุงระบบประปาหมู่บ้าน หมู่ที่ ๑ บ้านสะพานควาตอนบน หมู่ที่ ๕	เพื่อปรับปรุงซ่อมแซมระบบประปาหมู่บ้าน	ประปาหมู่บ้าน	๗๕๘,๐๐๐	-	-	-	ระบบประปาหมู่บ้าน เป็นไปตามผลผลิต และเป้าหมาย	แผนชุมชน ระดับตำบล	กองช่าง	
๑๗	โครงการติดตั้งไฟฟ้าส่องสว่างริมถนนภายในตำบล	เพื่อเพิ่มแสงสว่างบริเวณถนนสาธารณะ	ไฟฟ้าแสงสว่าง	๒๐๐,๐๐๐	-	-	-	ถนนในตำบล มีแสงสว่าง สะดวกปลอดภัย เพิ่มขึ้นร้อยละ ๙๐	แผนชุมชน ระดับตำบล	กองช่าง	

- ก. ยุทธศาสตร์จังหวัดที่ ๓ การพัฒนาโครงสร้างพื้นฐาน ความทันสมัยของเมือง การคมนาคมโลจิสติกส์และการเชื่อมโยงภูมิภาค
- ข. ยุทธศาสตร์การพัฒนาขององค์การปกครองส่วนท้องถิ่นในเขตจังหวัดที่ ๒ พัฒนาเศรษฐกิจฐานรากให้เข้มแข็งและยั่งยืน
๑. ยุทธศาสตร์การพัฒนาด้านโครงสร้างพื้นฐานที่ทันสมัย

๑.๑ แผนงานอุตสาหกรรมและการโยธา

แบบ ผ.๐๒/๑

ที่	โครงการ/กิจกรรม	วัตถุประสงค์	เป้าหมาย (ผลผลิตของโครงการ)	งบประมาณ/แหล่งงบประมาณ					ตัวชี้วัด (KPI)	ผลที่คาดว่าจะได้รับ	ที่มาของโครงการ	หน่วยงานที่รับผิดชอบ
				๒๕๖๖ (บาท)	๒๕๖๗ (บาท)	๒๕๖๘ (บาท)	๒๕๖๙ (บาท)	๒๕๗๐ (บาท)				
๑๘	โครงการติดตั้งไฟฟ้าส่องสว่างริมถนนภายในตำบล	เพื่อเพิ่มแสงสว่างบริเวณถนนสาธารณะ	ไฟฟ้าแสงสว่าง	๒๐๐,๐๐๐	-	-	-	-	ถนนในตำบล มีแสงสว่าง เพิ่มขึ้นร้อยละ ๓๐	ประชาชนมีความสะดวกปลอดภัยในการสัญจร	แผนชุมชน ระดับตำบล	กองช่าง
๑๙	โครงการติดตั้งไฟกระพริบและกระจะกนกตามทางแยก	เพื่อดำเนินการติดตั้งไฟกระพริบและกระจะกนกบริเวณทางโค้งทางแยกในตำบลป่าแกบ่อหิน	ติดตั้งไฟกระพริบและกระจะกนก บริเวณทางโค้งในตำบลป่าแกบ่อหิน	-	๕๐,๐๐๐	-	-	-	การติดตั้งกระพริบ กระจะกนก บริเวณทางโค้ง เป็นไปตามเป้าหมาย	ประชาชนในหมู่บ้านมีความปลอดภัยในการสัญจรบริเวณทางโค้งในตำบลป่าแกบ่อหิน	แผนชุมชน ระดับตำบล	กองช่าง

รายละเอียดโครงการพัฒนา

แผนพัฒนาท้องถิ่น (พ.ศ.๒๕๖๖ - ๒๕๗๐)

แบบ ผ.๐๒/๑

องค์การบริหารส่วนตำบลป่าแกบ่อ

- ก. ยุทธศาสตร์จังหวัดที่ ๒ การพัฒนาคุณภาพสังคมแห่งความสงบเรียบร้อย สันติสุขและระบบบริการรัฐที่มีประสิทธิภาพสูง
- ข. ยุทธศาสตร์การพัฒนาขององค์กรปกครองส่วนท้องถิ่นในเขตจังหวัดที่ ๓ พัฒนาศักยภาพคนและสังคมให้ทันสมัยสร้างภูมิปัญญาและการเรียนรู้อย่างต่อเนื่อง
- ๖. ยุทธศาสตร์การพัฒนาด้านการศึกษา ศาสนา วัฒนธรรม และการกีฬา

ที่	โครงการ	วัตถุประสงค์	เป้าหมาย (ผลผลิตของโครงการ)	งบประมาณ						ตัวชี้วัด (KPI)	ผลที่คาดว่าจะได้รับ	ที่มาของโครงการ	หน่วยงานที่รับผิดชอบหลัก
				๒๕๖๖ (บาท)	๒๕๖๗ (บาท)	๒๕๖๘ (บาท)	๒๕๖๙ (บาท)	๒๕๗๐ (บาท)	รวม (บาท)				
๒๐	โครงการปลูกจิตสำนึกการอนุรักษ์วัฒนธรรม ประเพณีท้องถิ่น	ปลูกจิตสำนึกและอนุรักษ์วัฒนธรรม ประเพณีท้องถิ่น	ประชาชนในตำบลป่าแกบ่อ	๒๐,๐๐๐	๒๐,๐๐๐	๒๐,๐๐๐	๒๐,๐๐๐	๒๐,๐๐๐	๒๐,๐๐๐	ผู้เข้าร่วม มีความทรงจำวัฒนธรรมท้องถิ่น	ประชาชนในตำบลป่าแกบ่อ	แผนชุมชนระดับตำบล	กองการศึกษา
		ให้อนุรักษ์วัฒนธรรมท้องถิ่น								ของท้องถิ่น			
๒๑	โครงการสนับสนุนการจัดงานวันเด็กน้อย	เพื่อประชาสัมพันธ์ผลงานทางวิชาการของศูนย์พัฒนาเด็กเล็กในสังกัด อบต.ป่าแกบ่อ	จัดกิจกรรมแสดงผลงานทางวิชาการ	๒๐,๐๐๐	๒๐,๐๐๐	๒๐,๐๐๐	๒๐,๐๐๐	๒๐,๐๐๐	๒๐,๐๐๐	จำนวนผู้เข้าร่วม ความพึงพอใจของ ผู้เข้าร่วมกิจกรรม	ทางสังคมงานทางวิชาการของศูนย์พัฒนาเด็กเล็กในสังกัด อบต.ป่าแกบ่อ	แผนชุมชนระดับตำบล	กองการศึกษา
			๑ ครั้ง							ไม่น้อยกว่า ๖๐%			
รวม	๒๑ โครงการ	-	-	๒๔,๙๙๕,๐๐๐	๒๔,๙๙๖,๐๐๐	๒๔,๙๙๖,๐๐๐	๒๔,๙๙๖,๐๐๐	๒๔,๙๙๖,๐๐๐	๒๔,๙๙๖,๐๐๐	-	-	-	

แผนพัฒนาท้องถิ่น (พ.ศ.๒๕๖๖ – ๒๕๗๐)  
องค์การบริหารส่วนตำบลป่าแกบ่อหิน



“บัญชีโครงการพัฒนาตามแผนพัฒนาท้องถิ่น”  
โครงการที่เกินศักยภาพขององค์กรปกครองส่วนท้องถิ่น













- ก. ยุทธศาสตร์จังหวัดที่ ๓ การพัฒนาโครงสร้างพื้นฐาน ความทันสมัยของเมือง การคมนาคมโลจิสติกส์และการเชื่อมโยงภูมิภาค
- ข. ยุทธศาสตร์การพัฒนาขององค์กรปกครองส่วนท้องถิ่นในเขตจังหวัดที่ ๒ พัฒนาเศรษฐกิจฐานรากให้เข้มแข็งและยั่งยืน
๑. ยุทธศาสตร์การพัฒนาในด้านโครงสร้างพื้นฐานที่ทันสมัย

๑.๑ แผนงานอุตสาหกรรมและการโยธา

ที่	โครงการ/กิจกรรม	วัตถุประสงค์	เป้าหมาย (ผลผลิต ของโครงการ)	งบประมาณ/แหล่งงบประมาณ					ตัวชี้วัด (KPI)	ผลที่คาดว่าจะได้รับ	หน่วยงาน ที่รับผิดชอบ
				๒๕๖๖ (บาท)	๒๕๖๗ (บาท)	๒๕๖๘ (บาท)	๒๕๖๙ (บาท)	๒๕๗๐ (บาท)			
๗	โครงการก่อสร้างถนน	เพื่อดำเนินการก่อสร้าง	ถนนผิวทางพารา	-	-	-	-	๙,๒๓๑,๐๐๐	ระยะทางของถนน	ประชาชนมีความสุข	กองช่าง
	ผิวทางพาราแอสฟัลติก	ถนนผิวทางพาราแอสฟัลติก	แอสฟัลติกคอมกรีต						ตามเป้าหมาย	ปลอดภัยและได้รับความ	
	คอนกรีตสายวงรี หมู่ที่ ๖	ดัดคอนกรีตสายวงรี	สายวงรี หมู่ที่ ๖							สะดวกสบายในการ	
	ดัดสลับแก้วบ่อหิน	ช่วงที่ ๑ กว้าง ๕.๐๐ ม. ยาว ๒,๐๐๐ เมตร								สู้ภัย	
		หนาเฉลี่ย ๐.๐๕ เมตร									
		ช่วงที่ ๒ กว้าง ๔ เมตร									
		ยาว ๑,๐๐๐ เมตร หนา									
		เฉลี่ย ๐.๐๕ เมตร รวม									
		ระยะทางดำเนินการ									
		๑.๐๐ เมตร หรือพื้นที่									
		ผิวจราจร/ไหล่ทางไม่น้อย									
		กว่า ๑๔.๐๐๐ ตรม.									
		(รายละเอียดตามแบบ									
		แปลนที่ทาง อบต.กำหนด									



- ก. ยุทธศาสตร์จังหวัดที่ ๓ การพัฒนาโครงสร้างพื้นฐาน ความทันสมัยของเมือง การคมนาคมโดยดิจิทัลและการเชื่อมโยงภูมิภาค
- ข. ยุทธศาสตร์การพัฒนาขององค์กรปกครองส่วนท้องถิ่นในเขตจังหวัดที่ ๒ พัฒนาเศรษฐกิจฐานรากให้เข้มแข็งและยั่งยืน
๑. ยุทธศาสตร์การพัฒนาด้านโครงสร้างพื้นฐานที่ทันสมัย

แบบ ผ.๐๒/๒

๑.๑ แผนงานอุตสาหกรรมและการโยธา

ที่	โครงการ/กิจกรรม	วัตถุประสงค์	เป้าหมาย (ผลผลิต ของโครงการ)	งบประมาณ/แหล่งงบประมาณ					ตัวชี้วัด (KPI)	ผลที่คาดว่าจะได้รับ	หน่วยงาน ที่รับผิดชอบ
				๒๕๖๖ (บาท)	๒๕๖๗ (บาท)	๒๕๖๘ (บาท)	๒๕๖๙ (บาท)	๒๕๗๐ (บาท)			
๙	โครงการก่อสร้างถนน	เพื่อดำเนินการก่อสร้าง	ถนนคอนกรีต	-	๖,๙๔๗,๐๐๐	-	-	-	ระยะทางของถนน ตามเป้าหมาย	ประชาชนมีความ ปลอดภัยและได้รับความ สะดวกสบายในการ สัญจร	กองช่าง
	คลด. ขอยุ่งไพรเจริญ	ถนนคอนกรีตเสริมเหล็ก	เสริมเหล็ก ขอย								
	หมู่ที่ ๓ บ้านทุ่งดินลู่ม	ขอยุ่งไพรเจริญ หมู่ที่ ๓	ทุ่งไพรเจริญ								
		บ้านทุ่งดินลู่ม ต.ป่าแก	หมู่ที่ ๓								
		บ่อหิน กว้าง ๕ เมตร	บ้านทุ่งดินลู่ม								
		ยาว ๒,๐๐๐ เมตร หนา									
		๐.๑๕ เมตร หรือมีพื้นที่									
		ผิวจราจรไม่น้อยกว่า									
		๑๐,๐๐๐ ตรม. พร้อม									
		ถมไหล่ทางหินสูงข้างละ									
		๐.๕๐ เมตร									
		(รายละเอียดตามแบบ									
		แปลนที่ทาง อบต.ป่าแก)									



- ก. ยุทธศาสตร์จังหวัดที่ ๓ การพัฒนาโครงสร้างพื้นฐาน ความทันสมัยของเมือง การคมนาคมโลจิสติกส์และการเชื่อมโยงภูมิภาค
- ข. ยุทธศาสตร์การพัฒนาองค์กรปกครองส่วนท้องถิ่นในเขตจังหวัดที่ ๒ พัฒนาเศรษฐกิจฐานรากให้เข้มแข็งและยั่งยืน
๑. ยุทธศาสตร์การพัฒนาด้านโครงสร้างพื้นฐานที่ทันสมัย

แบบ ผ.๐๒/๒

๑.๑ แผนงานอุตสาหกรรมและการโยธา

ที่	โครงการ/กิจกรรม	วัตถุประสงค์	เป้าหมาย (ผลผลิต ของโครงการ)	งบประมาณ/แหล่งงบประมาณ					ตัวชี้วัด (KPI)	ผลที่คาดว่าจะได้รับ	หน่วยงาน ที่รับผิดชอบ
				๒๕๖๖ (บาท)	๒๕๖๗ (บาท)	๒๕๖๘ (บาท)	๒๕๖๙ (บาท)	๒๕๗๐ (บาท)			
๑๑	โครงการก่อสร้างถนน	เพื่อดำเนินการก่อสร้าง	ถนนคอนกรีต	-	-	๓,๔๓๗,๘๐๐	-	-	ระยะทางของถนน	ประชาชนมีความ	กองช่าง
	คสล. ขยายร่วมใจพัฒนา	ถนนคอนกรีตเสริมเหล็ก	เสริมเหล็ก ขอย						ตามเป้าหมาย	ปลอดภัยและได้รับความ	
	หมู่ที่ ๗ บ้านเขาแดง	ขอยร่วมใจพัฒนา หมู่ที่	ร่วมใจพัฒนา							สะดวกสบายในการ	
		๗ บ้านเขาแดง ตำบล	หมู่ที่ ๗							สัญจร	
		ป่าแกบ้อหิน กว้าง ๔ ม.	บ้านเขาแดง								
		ยาว ๑,๒๐๐ เมตร ทน									
		๐.๑๕ เมตร หรือมีพื้นที่									
		ผิวจราจรไม่น้อยกว่า									
		๔.๘๐๐ ตารางเมตร									
		พร้อมถมให้ทางหินคลุก									
		ข้างละ ๐.๕๐ เมตร									
		(รายละเอียดตามแบบ									
		แปลนที่ทาง อบต.กำหนด)									

- ก. ยุทธศาสตร์จังหวัดที่ ๓ การพัฒนาโครงสร้างพื้นฐาน ความทันสมัยของเมือง การคมนาคมโดยสวัสดิภาพและการเชื่อมโยงภูมิภาค
- ข. ยุทธศาสตร์การพัฒนาขององค์กรปกครองส่วนท้องถิ่นในเขตจังหวัดที่ ๒ พัฒนาเศรษฐกิจฐานรากให้เข้มแข็งและยั่งยืน
๑. ยุทธศาสตร์การพัฒนาด้านโครงสร้างพื้นฐานที่ทันสมัย

๑.๑ แผนงานอุตสาหกรรมและการโยธา

แบบ ผ.๐๒/๒

ที่	โครงการ/กิจกรรม	วัตถุประสงค์	เป้าหมาย (ผลผลิตของโครงการ)	งบประมาณ/แหล่งงบประมาณ				ตัวชี้วัด (KPI)	ผลที่คาดว่าจะได้รับ	หน่วยงานที่รับผิดชอบ
				๒๕๖๖ (บาท)	๒๕๖๗ (บาท)	๒๕๖๘ (บาท)	๒๕๖๙ (บาท)			
๑๒	โครงการก่อสร้างถนน	เพื่อดำเนินการก่อสร้าง	ถนนคอนกรีต	-	-	-	-	ระยะทางของถนน	ประชาชนมีความ	กองช่าง
	คสล. ขอยังฝัสดิบ	ถนนคอนกรีตเสริมเหล็ก	เสริมเหล็ก ซอย					ตามเป้าหมาย	ปลอดภัยและได้รับความ	
	หมู่ที่ ๖ บ้านทุ่งเม่น	ขอยังฝัสดิบ หมู่ที่ ๖	วังฝัก หมู่ที่ ๖						สะดวกสบายในการ	
		ตำบลป่าแก่อ่อน	บ้านทุ่งเม่น						สัญจร	
		กว้าง ๔ เมตร								
		ยาว ๒,๐๐๐ เมตร หนา								
		๐.๑๕ เมตร หรือมีพื้นที่								
		ผิวจราจรไม่น้อยกว่า								
		๘,๐๐๐ ตารางเมตร								
		พร้อมถมให้สูงทางหินคลุก								
		ข้างละ ๐.๕๐ เมตร								
		(รายละเอียดตามแบบ								
		แปลนที่ทาง อบต.ป่าหนาด)								

- ก. ยุทธศาสตร์จังหวัดที่ ๓ การพัฒนาโครงสร้างพื้นฐาน ความทันสมัยของเมือง การคมนาคมโลจิสติกส์และการเชื่อมโยงภูมิภาค
- ข. ยุทธศาสตร์การพัฒนาขององค์กรปกครองส่วนท้องถิ่นในเขตจังหวัดที่ ๒ พัฒนาเศรษฐกิจฐานรากให้เข้มแข็งและยั่งยืน
๑. ยุทธศาสตร์การพัฒนาด้านโครงสร้างพื้นฐานที่ทันสมัย

แบบ ผ.๐๒/๒

๑.๑ แผนงานอุตสาหกรรมและการโยธา

ที่	โครงการ/กิจกรรม	วัตถุประสงค์	เป้าหมาย (ผลผลิต ของโครงการ)	งบประมาณ/แหล่งงบประมาณ					ตัวชี้วัด (KPI)	ผลที่คาดว่าจะได้รับ	หน่วยงาน ที่รับผิดชอบ
				๒๕๖๖ (บาท)	๒๕๖๗ (บาท)	๒๕๖๘ (บาท)	๒๕๖๙ (บาท)	๒๕๗๐ (บาท)			
๑๓	โครงการก่อสร้างถนน คอนกรีตเสริมเหล็กสาย ขอยน้ำใหม่ (ช่วงที่ ๓) หมู่ที่ ๑ บ้านป่าแกบ่อหิน	เพื่อดำเนินการก่อสร้าง ถนน คอนกรีตเสริมเหล็กสาย ขอยน้ำใหม่ (ช่วงที่ ๓) หมู่ที่ ๑ บ้านป่าแกบ่อหิน กว้าง ๕.๐๐ เมตร ยาว ๘๐๕.๐๐ เมตร หนา ๐.๑๕ เมตร ไหล่ทางข้างละ ๐.๕๐เมตร พร้อมพื้นที่ไม่น้อยกว่า ๔.๐๒๕ ตรม. (รายละเอียดแบบ แปลนที่ทาง อบต.ป่าแกบ่อหิน)	ถนน คสล. สาย ขอยน้ำใหม่ (ช่วงที่ ๓) หมู่ที่ ๑ บ้านป่าแกบ่อหิน	๓,๕๐๐,๐๐๐	-	-	-	-	ระยะทางของถนน ตามเป้าหมาย	ประชาชนมีความ ปลอดภัยและได้รับ ความสะดวกสบายใน การสัญจร	กองช่าง

- ก. ยุทธศาสตร์จังหวัดที่ ๓ การพัฒนาโครงสร้างพื้นฐาน ความทันสมัยของเมือง การคมนาคมโลจิสติกส์และการเชื่อมโยงภูมิภาค
- ข. ยุทธศาสตร์การพัฒนาขององค์กรปกครองส่วนท้องถิ่นในเขตจังหวัดที่ ๒ พัฒนาเศรษฐกิจฐานรากให้เข้มแข็งและยั่งยืน
๑. ยุทธศาสตร์การพัฒนาด้านโครงสร้างพื้นฐานที่ทันสมัย

แบบ ผ.๐๒/๒

๑.๑ แผนงานอุตสาหกรรมและการโยธา

ที่	โครงการ/กิจกรรม	วัตถุประสงค์	เป้าหมาย (ผลผลิต ของโครงการ)	งบประมาณ/แหล่งงบประมาณ				ตัวชี้วัด (KPI)	ผลที่คาดว่าจะได้รับ	หน่วยงาน ที่รับผิดชอบ
				๒๕๖๖ (บาท)	๒๕๖๗ (บาท)	๒๕๖๘ (บาท)	๒๕๖๙ (บาท)			
๑๔	โครงการก่อสร้างถนน คอนกรีตเสริมเหล็กสาย ซอยเศรษฐกิจ หมู่ที่ ๔ บ้านชุมทรัพย์	เพื่อดำเนินการก่อสร้าง ถนน คอนกรีตเสริมเหล็กสาย หมู่ที่ ๔ บ้านชุมทรัพย์ ตำบลป่าแกบ่อหิน กว้าง ๔.๐๐ เมตร ยาว ๑,๑๐๕.๐๐ เมตร หนา ๐.๑๕ เมตร โดยทางข้างละ ๐.๕๐เมตร หรือมีพื้นที่ไม่น้อยกว่า ๔,๕๒๐ ตรม. (รายละเอียดตามแบบ แปลนที่ทาง อบต.กำหนด)	ถนน คอนกรีตเสริมเหล็ก ซอยเศรษฐกิจ หมู่ที่ ๔ บ้านชุมทรัพย์	-	-	๖,๐๐๐,๐๐๐	-	-	ประชาชนมีความ ปลอดภัยและได้รับ ความสะดวกสบายใน การสัญจร	กองช่าง

- ก. ยุทธศาสตร์จังหวัดที่ ๓ การพัฒนาโครงสร้างพื้นฐาน ความทันสมัยของเมือง การคมนาคม-โลจิสติกส์และการเชื่อมโยงภูมิภาค
- ข. ยุทธศาสตร์การพัฒนาขององค์กรปกครองส่วนท้องถิ่นในเขตจังหวัดที่ ๒ พัฒนาเศรษฐกิจฐานรากให้เข้มแข็งและยั่งยืน
๑. ยุทธศาสตร์การพัฒนาในด้านโครงสร้างพื้นฐานที่ทันสมัย

แบบ ผ.๐๒/๒

๑.๑ แผนงานอุตสาหกรรมและการโยธา

ที่	โครงการ/กิจกรรม	วัตถุประสงค์	เป้าหมาย (ผลผลิต ของโครงการ)	งบประมาณ/แหล่งงบประมาณ					ตัวชี้วัด (KPI)	ผลที่คาดว่าจะได้รับ	หน่วยงาน ที่รับผิดชอบ
				๒๕๖๖ (บาท)	๒๕๖๗ (บาท)	๒๕๖๘ (บาท)	๒๕๖๙ (บาท)	๒๕๗๐ (บาท)			
๑๕	โครงการก่อสร้างถนน คอนกรีตเสริมเหล็กสาย ขอยังมา (ช่วงที่ ๒) หมู่ที่ ๖ บ้านทุ่งขมิ้น	เพื่อดำเนินการก่อสร้าง ถนน คอนกรีตเสริมเหล็ก (ช่วงที่ ๒) หมู่ที่ ๖ บ้านทุ่งขมิ้น ตำบลป่าแกบ่อหิน กว้าง ๕.๐๐ เมตร ยาว ๙๗๕.๐๐ เมตร หนา ๐.๑๕ เมตร ให้เส้นทางข้างละ ๐.๕๐เมตร พร้อมพื้นที่ไม่น้อยกว่า ๓.๙๐๐ ตารางเมตร (รายละเอียดตามแบบ แปลนที่ทาง อบต.กำหนด)	ถนน คลส. สาย ขอยังมา (ช่วงที่๒) หมู่ที่ ๖ บ้านทุ่งขมิ้น	-	-	-	๒,๙๙๘,๐๐๐	-	ประชาชนมีความ ปลอดภัยและได้รับ ความสะดวกสบายใน การสัญจร	กองช่าง	

- ก. ยุทธศาสตร์จังหวัดที่ ๓ การพัฒนาโครงสร้างพื้นฐาน ความทันสมัยของเมือง การคมนาคมโลจิสติกส์และการเชื่อมโยงภูมิภาค
- ข. ยุทธศาสตร์การพัฒนาขององค์กรปกครองส่วนท้องถิ่นในเขตจังหวัดที่ ๒ พัฒนาเศรษฐกิจฐานรากให้เข้มแข็งและยั่งยืน
๑. ยุทธศาสตร์การพัฒนาด้านโครงสร้างพื้นฐานที่ทันสมัย

๑.๑ แผนงานอุตสาหกรรมและการโยธา

แบบ ผ.๐๒/๒

ที่	โครงการ/กิจกรรม	วัตถุประสงค์	เป้าหมาย (ผลผลิต ของโครงการ)	งบประมาณ/แหล่งงบประมาณ					ตัวชี้วัด (KPI)	ผลที่คาดว่าจะได้รับ	หน่วยงาน ที่รับผิดชอบ
				๒๕๖๖ (บาท)	๒๕๖๗ (บาท)	๒๕๖๘ (บาท)	๒๕๖๙ (บาท)	๒๕๗๐ (บาท)			
๑๖	โครงการก่อสร้างถนนคอนกรีตเสริมเหล็กสายขอยหน้าศรี หมู่ที่ ๑ บ้านป่าแกบ่อหิน	เพื่อดำเนินการก่อสร้างถนน คอนกรีตเสริมเหล็กสายขอยหน้าศรี หมู่ที่ ๑ ตำบลป่าแกบ่อหิน กว้าง ๔.๐๐ เมตร ยาว ๖๒๕.๐๐ เมตร หน้า ๐.๑๕ เมตร ใต้ทางข้างละ ๐.๒๕ เมตร หรือมีพื้นที่ไม่น้อยกว่า ๒,๕๐๐ ตารางเมตร (รายละเอียดตามแบบแปลนที่ทาง อบต.ป่าแกบ่อหิน)	ถนน คอนกรีตเสริมเหล็กสายขอยหน้าศรี หมู่ที่ ๑ หมู่ที่ ๑	-	๒,๓๘๐,๐๐๐	-	-	-	ระยะทางของถนนตามเป้าหมาย	ประชาชนมีความปลอดภัยและได้รับความสะดวกสบายในการสัญจร	กองช่าง





- ก. ยุทธศาสตร์จังหวัดที่ ๓ การพัฒนาโครงสร้างพื้นฐาน ความทันสมัยของเมือง การคมนาคมโลจิสติกส์และการเชื่อมโยงภูมิภาค
- ข. ยุทธศาสตร์การพัฒนาขององค์กรปกครองส่วนท้องถิ่นในเขตจังหวัดที่ ๒ พัฒนาเศรษฐกิจฐานรากให้เข้มแข็งและยั่งยืน
๑. ยุทธศาสตร์การพัฒนาด้านโครงสร้างพื้นฐานที่ทันสมัย

แบบ ผ.๐๒/๒

๑.๑ แผนงานอุตสาหกรรมและการโยธา

ที่	โครงการ/กิจกรรม	วัตถุประสงค์	เป้าหมาย (ผลผลิต ของโครงการ)	งบประมาณ/แหล่งงบประมาณ					ตัวชี้วัด (KPI)	ผลที่คาดว่าจะได้รับ	หน่วยงาน ที่รับผิดชอบ
				๒๕๖๖ (บาท)	๒๕๖๗ (บาท)	๒๕๖๘ (บาท)	๒๕๖๙ (บาท)	๒๕๗๐ (บาท)			
๒๐	โครงการก่อสร้างถนน คอนกรีตเสริมเหล็ก สายซอยห้วยนา (ศาลเจ้า) ช่วงที่ ๒ หมู่ที่ ๓ บ้านทุ่งดินลูม	เพื่อให้เกิดความปลอดภัย ในการสัญจรของประชาชน	ถนน คสล. หมู่ที่ ๓ จำนวน ๑ สาย	-	๓,๘๐๐,๐๐๐	-	-	-	ระยะทางของถนน ตามเป้าหมาย	ประชาชนมีความ ปลอดภัยและได้รับ ความสะดวกสบายใน การสัญจร	กองช่าง
๒๑	โครงการก่อสร้างถนน คสล. สายซอยบ้านลุงใจ จันทร์น้อย ต่อเติมจากเดิม (ตรงข้าม สำนักสงฆ์ควนปริง)	เพื่อก่อสร้างถนน คสล. ขนาดผิวจราจรกว้าง ๕ เมตร ยาว ๔๐๐ เมตร หนา ๐.๑๕ เมตร หรือ มีพื้นที่ผิวจราจรไม่น้อย กว่า ๒,๐๐๐ ตรม. ไหล่ทางที่นุดูข้างละ ๐.๕๐ เมตร	ถนน คสล. หมู่ที่ ๒ จำนวน ๑ แห่ง	-	-	-	๑,๙๐๐,๐๐๐	ระยะทางของถนน ตามเป้าหมาย	ประชาชนมีความ ปลอดภัยและได้รับ ความสะดวกสบายใน การสัญจร	กองช่าง	

- ก. ยุทธศาสตร์จังหวัดที่ ๓ การพัฒนาโครงสร้างพื้นฐาน ความทันสมัยของเมือง การคมนาคมโลจิสติกส์และการเชื่อมโยงภูมิภาค
- ข. ยุทธศาสตร์การพัฒนาขององค์กรปกครองส่วนท้องถิ่นในเขตจังหวัดที่ ๒ พัฒนาเศรษฐกิจฐานรากให้เข้มแข็งและยั่งยืน
๑. ยุทธศาสตร์การพัฒนาในด้านโครงสร้างพื้นฐานที่ทันสมัย

แบบ ผ.๐๒/๒

๑.๑ แผนงานอุตสาหกรรมและการโยธา

ที่	โครงการ/กิจกรรม	วัตถุประสงค์	เป้าหมาย (ผลผลิต ของโครงการ)	งบประมาณ/แหล่งงบประมาณ					ตัวชี้วัด (KPI)	ผลที่คาดว่าจะได้รับ	หน่วยงาน ที่รับผิดชอบ
				๒๕๖๖ (บาท)	๒๕๖๗ (บาท)	๒๕๖๘ (บาท)	๒๕๖๙ (บาท)	๒๕๗๐ (บาท)			
๒๒	โครงการพัฒนาแหล่ง ท่องเที่ยวบริเวณสระน้ำ สะพานนา หมู่ที่ ๕ บ้านสะพานนา	เพื่อให้มีแหล่งท่องเที่ยว ในตำบลป่าแกบ่อหิน	แหล่งท่องเที่ยว จำนวน ๑ แห่ง	-	๗,๕๐๐,๐๐๐	-	-	-	สถานที่ท่องเที่ยว ที่ได้มาตรฐาน	ประชาชนมีสถานที่ ท่องเที่ยวในตัวบลด	กองช่าง
๒๓	โครงการก่อสร้างอาคาร ที่ทำการองค์กรบริหาร ส่วนตำบลป่าแกบ่อหิน หมู่ที่ ๕ บ้านสะพานนา	เพื่อเพิ่มประสิทธิภาพใน การให้บริการประชาชน	อาคาร อบต. จำนวน ๑ แห่ง	-	๑๓,๐๐๐,๐๐๐	-	-	-	อาคารสำนักงาน ตามเป้าหมาย	เพิ่มประสิทธิภาพในการ ให้บริการประชาชน ทำให้มีความสะดวก	กองช่าง
๒๔	โครงการพัฒนาแหล่ง ท่องเที่ยวบริเวณถ้ำวังกลาง หมู่ที่ ๖ บ้านทุ่งขี้มัน	เพื่อให้มีแหล่งท่องเที่ยว ในตำบลป่าแกบ่อหิน	แหล่งท่องเที่ยว จำนวน ๑ แห่ง	-	๕,๐๐๐,๐๐๐	-	-	-	สถานที่ท่องเที่ยว ที่ได้มาตรฐาน	ประชาชนมีสถานที่ ท่องเที่ยวในตัวบลด สร้างงานสร้างรายได้	กองช่าง

- ก. ยุทธศาสตร์จังหวัดที่ ๓ การพัฒนาโครงสร้างพื้นฐาน ความทันสมัยของเมือง การคมนาคมโลจิสติกส์และการเชื่อมโยงภูมิภาค
- ข. ยุทธศาสตร์การพัฒนาขององค์กรปกครองส่วนท้องถิ่นในเขตจังหวัดที่ ๒ พัฒนาเศรษฐกิจฐานรากให้เข้มแข็งและยั่งยืน
๑. ยุทธศาสตร์การพัฒนาด้านโครงสร้างพื้นฐานที่ทันสมัย

แบบ ผ.๐๒/๒

๑.๑ แผนงานอุตสาหกรรมและการโยธา

ที่	โครงการ/กิจกรรม	วัตถุประสงค์	เป้าหมาย (ผลผลิต ของโครงการ)	งบประมาณ/แหล่งงบประมาณ					ตัวชี้วัด (KPI)	ผลที่คาดว่าจะได้รับ	หน่วยงาน ที่รับผิดชอบ
				๒๕๖๖ (บาท)	๒๕๖๗ (บาท)	๒๕๖๘ (บาท)	๒๕๖๙ (บาท)	๒๕๗๐ (บาท)			
๒๕	โครงการก่อสร้างถนน คสล. ขอยบ้านบางระดับ แฉ่ง	เพื่อก่อสร้างถนน คสล. ขอยบ้านบางระดับ แฉ่ง	ถนน คสล. หมู่ที่ ๕ จำนวน ๑ สาย	-	-	๒,๖๐๐,๐๐๐	-	-	ระยะทางของถนน ตามเป้าหมาย	ประชาชนมีความ ปลอดภัยและได้รับ ความสะดวกสบายใน การสัญจร	กองช่าง
			ขนาดผิวจราจรกว้าง ๔ ม. ยาว ๗๐๐ เมตร ทน ๐.๑๕ เมตร หรือมีพื้นที่ ผิวจราจรไม่น้อยกว่า ๒,๘๐๐ ตรม. ไหล่ทาง หินปูข้างละ ๐.๕๐ เมตร								
๒๖	โครงการก่อสร้างถนน คสล. ขอยบ้านนายห้อง แฉ่ง	เพื่อก่อสร้างถนน คสล. ขอยบ้านนายห้อง แฉ่ง	ถนน คสล. หมู่ที่ ๕ จำนวน ๑ สาย	-	-	๑,๙๐๐,๐๐๐	-	-	ระยะทางของถนน ตามเป้าหมาย	ประชาชนมีความ ปลอดภัยและได้รับ ความสะดวกสบายใน การสัญจร	กองช่าง
			ขนาดผิวจราจรกว้าง ๔ ม. ยาว ๕๐๐ เมตร ทน ๐.๑๕ เมตร หรือมีพื้นที่ ผิวจราจรไม่น้อยกว่า ๒,๐๐๐ ตรม. ไหล่ทาง หินปูข้างละ ๐.๕๐ เมตร								

- ก. ยุทธศาสตร์จังหวัดที่ ๓ การพัฒนาโครงสร้างพื้นฐาน ความทันสมัยของเมือง การคมนาคมโลจิสติกส์และการเชื่อมโยงภูมิภาค
- ข. ยุทธศาสตร์การพัฒนาองค์กรปกครองส่วนท้องถิ่นในเขตจังหวัดที่ ๒ พัฒนาเศรษฐกิจฐานรากให้เข้มแข็งและยั่งยืน
๑. ยุทธศาสตร์การพัฒนาด้านโครงสร้างพื้นฐานที่ทันสมัย

๑.๑ แผนงานอุตสาหกรรมและการโยธา

ที่	โครงการ/กิจกรรม	วัตถุประสงค์	เป้าหมาย (ผลผลิต ของโครงการ)	งบประมาณ/แหล่งงบประมาณ					ตัวชี้วัด (KPI)	ผลที่คาดว่าจะได้รับ	หน่วยงาน ที่รับผิดชอบ
				๒๕๖๖ (บาท)	๒๕๖๗ (บาท)	๒๕๖๘ (บาท)	๒๕๖๙ (บาท)	๒๕๗๐ (บาท)			
๒๗	โครงการก่อสร้างถนน คสล. สายขอยสมปอง	เพื่อก่อสร้างถนน คสล. สายขอยสมปอง	ถนน คสล. หน้ที่ ๖ จำนวน ๑ สาย	-	-	-	๑,๕๐๐,๐๐๐	-	ระยะทางของถนน ตามเป้าหมาย	ประชาชนมีความ ปลอดภัยและได้รับ ความสะดวกสบายใน การสัญจร	กองช่าง
๒๘	โครงการก่อสร้างถนน คสล. สายขอยวังเตราะ ๑	เพื่อก่อสร้างถนน คสล. สายขอยวังเตราะ ๑	ถนน คสล. หน้ที่ ๖ จำนวน ๑ สาย	-	-	๓,๗๐๐,๐๐๐	-	-	ระยะทางของถนน ตามเป้าหมาย	ประชาชนมีความ ปลอดภัยและได้รับ ความสะดวกสบายใน การสัญจร	กองช่าง

- ก. ยุทธศาสตร์จังหวัดที่ ๓ การพัฒนาโครงสร้างพื้นฐาน ความทันสมัยของเมือง การคมนาคม โลจิสติกส์และการเชื่อมโยงภูมิภาค
- ข. ยุทธศาสตร์การพัฒนาองค์กรปกครองส่วนท้องถิ่นในเขตจังหวัดที่ ๒ พัฒนาเศรษฐกิจฐานรากให้เข้มแข็งและยั่งยืน
๑. ยุทธศาสตร์การพัฒนาในด้านโครงสร้างพื้นฐานที่ทันสมัย

แบบ ผ.๐๒/๒

๑.๑ แผนงานอุตสาหกรรมและการโยธา

ที่	โครงการ/กิจกรรม	วัตถุประสงค์	เป้าหมาย (ผลผลิต ของโครงการ)	งบประมาณ/แหล่งงบประมาณ					ตัวชี้วัด (KPI)	ผลที่คาดว่าจะได้รับ	หน่วยงาน ที่รับผิดชอบ
				๒๕๖๖ (บาท)	๒๕๖๗ (บาท)	๒๕๖๘ (บาท)	๒๕๖๙ (บาท)	๒๕๗๐ (บาท)			
๒๙	โครงการก่อสร้างถนน คสล. เพื่อก่อสร้างถนน คสล. สายซอยหน้าวัดทุ่งขมิ้น ขนาดผิวจราจรกว้าง ๔ ม. ยาว ๗๐๐ เมตร หนา ๐.๑๕ เมตร หรือมีพื้นที่ ผิวจราจรไม่น้อยกว่า ๒,๘๐๐ ตรม. ให้เส้นทาง ทินผู้ขังละ ๐.๕๐ เมตร		ถนน คสล. หมู่ที่ ๒ จำนวน ๑ สาย	-	-	-	-	๒,๖๐๐,๐๐๐	ระยะทางของถนน ตามเป้าหมาย	ประชาชนมีความปลอดภัยและได้รับความสะดวกสบายในการสัญจร	กองช่าง
๓๐	โครงการก่อสร้างถนน คสล. เพื่อก่อสร้างถนน คสล. สายซอยวังเดระ ๒ ขนาดผิวจราจรกว้าง ๔ ม. ยาว ๘๐๐ เมตร หนา ๐.๑๕ เมตร หรือมีพื้นที่ ผิวจราจรไม่น้อยกว่า ๓,๖๐๐ ตรม. ให้เส้นทาง ทินผู้ขังละ ๐.๕๐ เมตร		ถนน คสล. หมู่ที่ ๒ จำนวน ๑ สาย	-	-	-	-	๓,๕๐๐,๐๐๐	ระยะทางของถนน ตามเป้าหมาย	ประชาชนมีความปลอดภัยและได้รับความสะดวกสบายในการสัญจร	กองช่าง

- ก. ยุทธศาสตร์จังหวัดที่ ๓ การพัฒนาโครงสร้างพื้นฐาน ความทันสมัยของเมือง การคมนาคมโลจิสติกส์และการเชื่อมโยงภูมิภาค
- ข. ยุทธศาสตร์การพัฒนาองค์กรปกครองส่วนท้องถิ่นในเขตจังหวัดที่ ๒ พัฒนาเศรษฐกิจฐานรากให้เข้มแข็งและยั่งยืน
๑. ยุทธศาสตร์การพัฒนาในด้านโครงสร้างพื้นฐานที่ทันสมัย

๑.๑ แผนงานอุตสาหกรรมและการโยธา

แบบ ผ.๐๒/๒

ที่	โครงการ/กิจกรรม	วัตถุประสงค์	เป้าหมาย (ผลผลิต ของโครงการ)	งบประมาณ/แหล่งงบประมาณ					ตัวชี้วัด (KPI)	ผลที่คาดว่าจะได้รับ	หน่วยงาน ที่รับผิดชอบ
				๒๕๖๖ (บาท)	๒๕๖๗ (บาท)	๒๕๖๘ (บาท)	๒๕๖๙ (บาท)	๒๕๗๐ (บาท)			
๓๑	โครงการก่อสร้างถนน คสล. เพื่อก่อสร้างถนน คสล. สายซอยบ้านหมวดภาค	เพื่อก่อสร้างถนน คสล. สายซอยบ้านหมวดภาค ขนาดผิวจราจรกว้าง ๔ ม. ยาว ๑.๕๐๐ เมตร หน้า ๐.๑๕ เมตร หรือมีพื้นที่ ผิวจราจรไม่น้อยกว่า ๖,๐๐๐ ตรม. ใต้ทาง หินผู้ข้างละ ๐.๕๐ เมตร	ถนน คสล. หมู่ที่ ๖ จำนวน ๑ สาย	-	-	-	-	๕,๕๐๐,๐๐๐	ระยะทางของถนน ตามเป้าหมาย	ประชาชนมีความปลอดภัยและได้รับความสะดวกสบายในการสัญจร	กองช่าง
๓๒	โครงการก่อสร้างถนน คสล. เพื่อก่อสร้างถนน คสล. สายซอยหน้าบ้านหลานยู	เพื่อก่อสร้างถนน คสล. สายซอยหน้าบ้านหลานยู ขนาดผิวจราจรกว้าง ๔ ม. ยาว ๕๐๐ เมตร หน้า ๐.๑๕ เมตร หรือมีพื้นที่ ผิวจราจรไม่น้อยกว่า ๒,๐๐๐ ตรม. ใต้ทาง หินผู้ข้างละ ๐.๕๐ เมตร	ถนน คสล. หมู่ที่ ๖ จำนวน ๑ สาย	-	-	-	-	๑,๘๐๐,๐๐๐	ระยะทางของถนน ตามเป้าหมาย	ประชาชนมีความปลอดภัยและได้รับความสะดวกสบายในการสัญจร	กองช่าง

- ก. ยุทธศาสตร์จังหวัดที่ ๓ การพัฒนาโครงสร้างพื้นฐาน ความทันสมัยของเมือง การคมนาคมโลจิสติกส์และการเชื่อมโยงภูมิภาค
- ข. ยุทธศาสตร์การพัฒนาองค์กรปกครองส่วนท้องถิ่นในเขตจังหวัดที่ ๒ พัฒนาเศรษฐกิจฐานรากให้เข้มแข็งและยั่งยืน
๑. ยุทธศาสตร์การพัฒนาด้านโครงสร้างพื้นฐานที่ทันสมัย

แบบ ผ.๐๒/๒

๑.๑ แผนงานอุตสาหกรรมและการโยธา

ที่	โครงการ/กิจกรรม	วัตถุประสงค์	เป้าหมาย (ผลผลิต ของโครงการ)	งบประมาณ/แหล่งงบประมาณ					ตัวชี้วัด (KPI)	ผลที่คาดว่าจะได้รับ	หน่วยงาน ที่รับผิดชอบ
				๒๕๖๖ (บาท)	๒๕๖๗ (บาท)	๒๕๖๘ (บาท)	๒๕๖๙ (บาท)	๒๕๗๐ (บาท)			
๓๓	โครงการก่อสร้างถนน คลส. สายชอยช้วย (ข้างวัด) หมู่ที่ ๖	เพื่อก่อสร้างถนน คลส. สายชอยช้วย (ข้างวัด) ขนาดผิวจราจรกว้าง ๔ ม. ยาว ๑.๐๐๐ เมตร ทน ๐.๑๕ เมตร หรือมีพื้นที่ ผิวจราจรไม่น้อยกว่า ๑.๖๐๐ ตรม. ไหลทาง หินข้างละ ๐.๕๐ เมตร พร้อมงานวางท่อ ๒ จุด	ถนน คลส. หมู่ที่ ๖ จำนวน ๑ สาย	-	-	๑,๕๕๐,๐๐๐	-	-	ระยะทางของถนน ตามเป้าหมาย	ประชาชนมีความ ปลอดภัยและได้รับ ความสะดวกสบายใน การสัญจร	กองช่าง
๓๔	โครงการก่อสร้างถนน คลส. ระหว่างรอยต่อหมู่ที่ ๓ กับหมู่ที่ ๗	เพื่อก่อสร้างถนน คลส. ระหว่างรอยต่อหมู่ที่ ๓ กับ หมู่ที่ ๗ ขนาดผิวจราจรกว้าง ๔ ม. ยาว ๑.๙๐๐ เมตร ทน ๐.๑๕ เมตร หรือมีพื้นที่ ผิวจราจรไม่น้อยกว่า ๗,๖๐๐ ตรม. ไหลทาง หินข้างละ ๐.๕๐ เมตร	ถนน คลส. หมู่ที่ ๗ จำนวน ๑ สาย	-	-	-	๖,๙๐๐,๐๐๐	ระยะทางของถนน ตามเป้าหมาย	ประชาชนมีความ ปลอดภัยและได้รับ ความสะดวกสบายใน การสัญจร	กองช่าง	

- ก. ยุทธศาสตร์จังหวัดที่ ๓ การพัฒนาโครงสร้างพื้นฐาน ความทันสมัยของเมือง การคมนาคมโลจิสติกส์และการเชื่อมโยงภูมิภาค
- ข. ยุทธศาสตร์การพัฒนาขององค์กรปกครองส่วนท้องถิ่นในเขตจังหวัดที่ ๒ พัฒนาเศรษฐกิจฐานรากให้เข้มแข็งและยั่งยืน
๑. ยุทธศาสตร์การพัฒนาด้านโครงสร้างพื้นฐานที่ทันสมัย

๑.๑ แผนงานอุตสาหกรรมและการโยธา

ที่	โครงการ/กิจกรรม	วัตถุประสงค์	เป้าหมาย (ผลผลิต ของโครงการ)	งบประมาณ/แหล่งงบประมาณ					ตัวชี้วัด (KPI)	ผลที่คาดว่าจะได้รับ	หน่วยงาน ที่รับผิดชอบ
				๒๕๖๖ (บาท)	๒๕๖๗ (บาท)	๒๕๖๘ (บาท)	๒๕๖๙ (บาท)	๒๕๗๐ (บาท)			
๓๕	โครงการก่อสร้างถนน คสล. สายซอยบึงต่อเปา หมู่ที่ ๗	เพื่อก่อสร้างถนน คสล. สายซอยบึงต่อเปา หมู่ที่ ๗	ถนน คสล. หมู่ที่ ๗ จำนวน ๑ สาย	-	-	-	๔,๕๐๐,๐๐๐	-	ระยะทางของถนน ตามเป้าหมาย	ประชาชนมีความปลอดภัยและได้รับความสะดวกสบายในการสัญจร	กองช่าง
		ขนาดผิวจราจรกว้าง ๔ ม.									
		ยาว ๑,๒๐๐ เมตร หนา ๐.๑๕ เมตร หรือมีพื้นที่ผิวจราจรไม่น้อยกว่า ๔,๘๐๐ ตรม. ไหล่ทาง									
		หินลูกรังละเอียด ๐.๕๐ เมตร									
๓๖	โครงการก่อสร้างถนน คสล. สายซอยหลังโรงเรียน	เพื่อก่อสร้างถนน คสล. สายซอยหลังโรงเรียน	ถนน คสล. หมู่ที่ ๗ จำนวน ๑ สาย	-	-	-	๖,๕๐๐,๐๐๐	-	ระยะทางของถนน ตามเป้าหมาย	ประชาชนมีความปลอดภัยและได้รับความสะดวกสบายในการสัญจร	กองช่าง
		ขนาดผิวจราจรกว้าง ๔ ม.									
		ยาว ๑,๕๐๐ เมตร หนา ๐.๑๕ เมตร หรือมีพื้นที่ผิวจราจรไม่น้อยกว่า ๗,๒๐๐ ตรม. ไหล่ทาง									
		หินลูกรังละเอียด ๐.๕๐ เมตร									

ก. ยุทธศาสตร์จังหวัดที่ ๓ การพัฒนาโครงสร้างพื้นฐาน ความทันสมัยของเมือง การคมนาคมโลจิสติกส์และการเชื่อมโยงภูมิภาค

ข. ยุทธศาสตร์การพัฒนาองค์กรปกครองส่วนท้องถิ่นในเขตจังหวัดที่ ๒ พัฒนาเศรษฐกิจฐานรากให้เข้มแข็งและยั่งยืน

๑. ยุทธศาสตร์การพัฒนาด้านโครงสร้างพื้นฐานที่ทันสมัย

๑.๑ แผนงานอุตสาหกรรมและการโยธา

ที่	โครงการ/กิจกรรม	วัตถุประสงค์	เป้าหมาย (ผลผลิต ของโครงการ)	งบประมาณ/แหล่งงบประมาณ					ตัวชี้วัด (KPI)	ผลที่คาดว่าจะได้รับ	หน่วยงาน ที่รับผิดชอบ
				๒๕๖๖ (บาท)	๒๕๖๗ (บาท)	๒๕๖๘ (บาท)	๒๕๖๙ (บาท)	๒๕๗๐ (บาท)			
๓๗	โครงการก่อสร้างถนน คลส. สายขอยสวนครูเรียง	เพื่อก่อสร้างถนน คลส. สายขอยสวนครูเรียง	ถนน คลส. หมู่ที่ ๗ จำนวน ๑ สาย	-	-	-	-	๕,๕๐๐,๐๐๐	ระยะทางของถนน ตามเป้าหมาย	ประชาชนมีความ ปลอดภัยและได้รับ ความสะดวกสบายใน การสัญจร	กองช่าง
	ทะเลสาบขอยสวนครูเรียง	ทะเลสาบขอยสวนครูเรียง	ขนาดผิวจราจรกว้าง ๔ ม. ยาว ๑,๕๐๐ เมตร ทนน้ำ ๐.๑๕ เมตร หรือมีพื้นที่ ผิวจราจรไม่น้อยกว่า ๖,๐๐๐ ตรม. ไหลทาง หินปูข้างละ ๐.๕๐ เมตร								
<b>รวม</b>	<b>๓๗ โครงการ</b>	<b>-</b>	<b>-</b>	<b>๑๑,๘๕๔,๖๐๐</b>	<b>๓๗,๓๕๕,๕๐๐</b>	<b>๕๕,๙๕๕,๕๐๐</b>	<b>๑๕,๖๕๕,๐๐๐</b>	<b>๕๖,๕๕๕,๖๐๐</b>	<b>-</b>	<b>-</b>	<b>-</b>

- ก. ยุทธศาสตร์จังหวัดที่ ๑ การเติบโตทางเศรษฐกิจบนคุณภาพชีวิตที่เป็นมิตรกับสิ่งแวดล้อมอย่างยั่งยืน
- ข. ยุทธศาสตร์การพัฒนาระบบโครงสร้างพื้นฐานของสวนท่องเที่ยวจังหวัดที่ ๒ พัฒนาเศรษฐกิจฐานรากให้เข้มแข็งและยั่งยืน
๒. ยุทธศาสตร์การพัฒนาในด้านเศรษฐกิจที่ยั่งยืน
- ๒.๒ แผนงานสร้างเสริมสุขภาพ

แบบ ผ.๐๒/๒

ที่	โครงการ	วัตถุประสงค์	เป้าหมาย (ผลผลิตของโครงการ)	งบประมาณ					ตัวชี้วัด (KPI)	ผลที่คาดว่าจะได้รับ	หน่วยงานที่รับผิดชอบหลัก
				๒๕๖๖ (บาท)	๒๕๖๗ (บาท)	๒๕๖๘ (บาท)	๒๕๖๙ (บาท)	๒๕๗๐ (บาท)			
๑	โครงการส่งเสริมผลิตภัณฑ์	๑. ป้องกันฝนและแล้ง	กลุ่มอาชีพเลี้ยงปลา	๒๕,๐๐๐	๒๕,๐๐๐	-	-	-	ความพึงพอใจของ	๑. เพิ่มมูลค่าให้ผลิตภัณฑ์	กองสวัสดิการสังคม
	ตามแหล่งโดยสัญจร	ที่อาจปนเปื้อนเข้ามาใน	กระซังในตำบล						กลุ่มอาชีพไม่น้อยกว่า	เนื่องจากสินค้ามีคุณภาพ	
	พลังงานสะอาด	ผลิตภัณฑ์	ป่าแกบ่อหิน						ร้อยละ ๘๐	มากขึ้น	
	ขนาด ๒x๒ เมตร (๑ ตู้)	ลดระยะเวลาในการ								๒. ผลิตได้เยอะขึ้นจาก	
		ตกแห้งของผลิตภัณฑ์								ระยะเวลาตากที่ลดลง	
๒	โครงการการใช้ถังหันน้ำ	๑. เพิ่มออกซิเจนในน้ำ	กลุ่มอาชีพเลี้ยงปลา	๓๕,๐๐๐	-	-	-	-	ความพึงพอใจของ	๑. ออกซิเจนในน้ำมาก	กองสวัสดิการสังคม
	สำหรับปล่อยปลาโดยใช้	เพื่ออัตราการรอดชีวิต	กระซังในตำบล						กลุ่มอาชีพไม่น้อยกว่า	ยิ่งขึ้น	
	พลังงานจากแผงโซลาร์เซลล์	ของสัตว์น้ำ	ป่าแกบ่อหิน						ร้อยละ ๘๐	๒. สัตว์น้ำมีโอกาสรอด	
		๒. ค่าไฟฟ้าลดลง								มากยิ่งขึ้น	
										๓. ค่าไฟฟ้าลดลง	
๓	โครงการการใช้เครื่องสูบน้ำ	ค่าไฟฟ้าลดลง	กลุ่มอาชีพเลี้ยงปลา	๓๕,๐๐๐	-	-	-	-	ความพึงพอใจของ	๑. ต้นทุนการผลิตลดลง	กองสวัสดิการสังคม
	น้ำสำหรับปล่อยปลา		กระซังในตำบล						กลุ่มอาชีพไม่น้อยกว่า	๒. ค่าไฟฟ้าลดลง	
	โดยใช้พลังงานจากแผง		ป่าแกบ่อหิน						ร้อยละ ๘๐		
	โซลาร์เซลล์										
<b>รวม</b>	<b>๓ โครงการ</b>	<b>-</b>	<b>-</b>	<b>๙๕,๐๐๐</b>	<b>๒๕,๐๐๐</b>	<b>-</b>	<b>-</b>	<b>-</b>	<b>-</b>	<b>-</b>	<b>-</b>

แผนพัฒนาท้องถิ่น (พ.ศ.๒๕๖๖ – ๒๕๗๐)  
องค์การบริหารส่วนตำบลป่าแกบ่อหิน



“บัญชีครุภัณฑ์”

บัญชีครุภัณฑ์

แผนพัฒนาท้องถิ่น (พ.ศ.๒๕๖๖ - ๒๕๗๐)

แบบ ผ.๐๓

องค์การบริหารส่วนตำบลป่าแกบ่อหิน อำเภอทุ่งหว้า จังหวัดสตูล

ที่	แผนงาน	หมวด	ประเภท	เป้าหมาย (ผลผลิตของครุภัณฑ์)	งบประมาณ						หน่วยงาน รับผิดชอบ
					๒๕๖๖	๒๕๖๗	๒๕๖๘	๒๕๖๙	๒๕๗๐		
๑	บริหารงานทั่วไป	ค่าครุภัณฑ์	ครุภัณฑ์	เก้าอี้ทำงาน	๔,๐๐๐	-	๔,๐๐๐		๒๕๗๐	๔,๐๐๐	สำนักงานปลัด
			สำนักงาน	มีที่ทำงาน พนักพิง และล้อเลื่อน จำนวน ๒ ตัว							
๒	บริหารงานทั่วไป	ค่าครุภัณฑ์	ครุภัณฑ์	โต๊ะประชุม ขนาด ๑๘ ที่นั่ง	๕๐,๐๐๐	๕๐,๐๐๐	๕๐,๐๐๐	-	-	-	สำนักงานปลัด
			สำนักงาน								
๓	บริหารงานทั่วไป	ค่าครุภัณฑ์	ครุภัณฑ์	เก้าอี้สำหรับผู้บริหารเบาะหนัง แบบมี พนักพิงและล้อเลื่อน จำนวน ๑ ตัว	๕,๕๐๐	-	-	๕,๕๐๐	-	-	สำนักงานปลัด
			สำนักงาน								
๔	บริหารงานทั่วไป	ค่าครุภัณฑ์	ครุภัณฑ์	เก้าอี้ห้องประชุม	๑๕,๐๐๐	๑๕,๐๐๐	๑๕,๐๐๐	-	-	-	สำนักงานปลัด
			สำนักงาน								
๕	บริหารงานทั่วไป	ครุภัณฑ์	ครุภัณฑ์	เครื่องปรับอากาศ (ระบบ Inverter) ขนาดไม่น้อยกว่า ๓๖,๐๐๐ BTU จำนวน ๑ เครื่อง	๕๓,๖๐๐	๕๓,๖๐๐	-	-	-	-	สำนักงานปลัด
			สำนักงาน								
๖	บริหารงานทั่วไป	ค่าครุภัณฑ์	ครุภัณฑ์	ชุดไม้ค้ำห้องประชุมพร้อมอุปกรณ์ ลำโพงเครื่องขยายเสียง	๕๐,๐๐๐	๕๐,๐๐๐	๕๐,๐๐๐	-	-	-	สำนักงานปลัด
			ไฟฟ้าและวิทยุ								

ที่	แผนงาน	หมวด	ประเภท	เป้าหมาย (ผลผลิตของครุภัณฑ์)	งบประมาณ					หน่วยงาน รับผิดชอบ
					๒๕๖๖	๒๕๖๗	๒๕๖๘	๒๕๖๙	๒๕๗๐	
๗	บริหารงานทั่วไป	ค่าครุภัณฑ์	ครุภัณฑ์ สำนักงาน	ตู้เอกสารบานเลื่อนกระจก จำนวน ๒ ตู้	๑๑,๘๐๐	-	๑๑,๘๐๐	-	-	สำนักปลัด
๘	บริหารงานทั่วไป	ค่าครุภัณฑ์	ครุภัณฑ์ โฆษณาและเผยแพร่	กล้องถ่ายภาพระบบดิจิทัล ความละเอียด ๒๐ ล้านพิกเซล จำนวน ๑ ตัว	๑๙,๓๐๐	๑๙,๓๐๐	-	-	-	สำนักปลัด
๙	บริหารงานทั่วไป	ค่าครุภัณฑ์	ครุภัณฑ์ คอมพิวเตอร์	เครื่องคอมพิวเตอร์โน้ตบุ๊ก สำหรับงานประมวลผล จำนวน ๑ เครื่อง	-	๒๑,๐๐๐	-	-	-	สำนักปลัด
๑๐	บริหารงานทั่วไป	ค่าครุภัณฑ์	ครุภัณฑ์ คอมพิวเตอร์	เครื่องสำรองไฟฟ้าขนาด ๘๐๐ VA จำนวน ๒ เครื่อง	๕,๐๐๐	-	-	-	-	สำนักปลัด
๑๑	บริหารงานทั่วไป	ค่าครุภัณฑ์	ครุภัณฑ์ คอมพิวเตอร์	เครื่องคอมพิวเตอร์ All In One สำหรับงานประมวลผล จำนวน ๑ เครื่อง	-	-	๒๓,๐๐๐	-	-	สำนักปลัด
๑๒	บริหารงานทั่วไป	ค่าครุภัณฑ์	ครุภัณฑ์ คอมพิวเตอร์	ชุดโปรแกรมระบบปฏิบัติการ สำหรับเครื่องคอมพิวเตอร์ จำนวน ๑ ชุด	-	-	๓,๘๐๐	-	-	สำนักปลัด

ที่	แผนงาน	หมวด	ประเภท	เป้าหมาย (ผลผลิตของครุภัณฑ์)	งบประมาณ					หน่วยงาน รับผิดชอบ
					๒๕๖๖	๒๕๖๗	๒๕๖๘	๒๕๖๙	๒๕๗๐	
๑๓	บริหารงานทั่วไป	ค่าครุภัณฑ์	ครุภัณฑ์ สำนักงาน	เก้าอี้แบบมีพนักพิงและล้อเลื่อน จำนวน ๒ ตัว ๆ ๒,๐๐๐	-	๔,๐๐๐	-	๔,๐๐๐	-	กองคลัง
๑๔	บริหารงานทั่วไป	ค่าครุภัณฑ์	ครุภัณฑ์ สำนักงาน	เก้าอี้สำหรับผู้บริหารเบาะหนัง แบบมี พนักพิงและล้อเลื่อน จำนวน ๑ ตัว	-	๕,๕๐๐	-	๕,๕๐๐	-	กองคลัง
๑๕	บริหารงานทั่วไป	ค่าครุภัณฑ์	ครุภัณฑ์ สำนักงาน	โต๊ะทำงานไม้ขาเหล็ก	-	๖,๐๐๐	-	-	-	กองคลัง
๑๖	บริหารงานทั่วไป	ค่าครุภัณฑ์	ครุภัณฑ์ สำนักงาน	ตู้เหล็ก แบบ ๒ บาน ตู้ลิ้น ๕,๗๐๐	๑๑,๔๐๐	๑๑,๔๐๐	๑๑,๔๐๐	๑๑,๔๐๐	๑๑,๔๐๐	กองคลัง
๑๗	บริหารงานทั่วไป	ค่าครุภัณฑ์	ครุภัณฑ์ ยานพาหนะและขนส่ง	รถบรรทุก (ดีเซล) ขนาด ๑ ตัน ปริมาตรกระบะกบสูงไม่ต่ำกว่า ๒,๔๐๐ ซีซี หรือกิ่งเครื่องยนต์สูงสุดไม่ต่ำกว่า ๑๑๐ กิโลวัตต์ ขับเคลื่อน ๒ ล้อแบบ แบบดับเบิลแค้น	๘๕๐,๐๐๐	-	-	-	-	กองคลัง

ที่	แผนงาน	หมวด	ประเภท	เป้าหมาย (ผลผลิตของครุภัณฑ์)	งบประมาณ					หน่วยงาน รับผิดชอบ
					๒๕๖๖	๒๕๖๗	๒๕๖๘	๒๕๖๙	๒๕๗๐	
๑๘	บริหารงานทั่วไป	ค่าครุภัณฑ์	ครุภัณฑ์ คอมพิวเตอร์	เครื่องคอมพิวเตอร์โน้ตบุ๊ก สำหรับงานประมวลผล จำนวน ๑ เครื่อง	๒๒,๐๐๐	-	-	-	-	กองคลัง
๑๙	บริหารงานทั่วไป	ค่าครุภัณฑ์	ครุภัณฑ์ คอมพิวเตอร์	เครื่องคอมพิวเตอร์ All In One สำหรับงานประมวลผล จำนวน ๒ เครื่อง	๔๖,๐๐๐	-	-	-	-	กองคลัง
๒๐	บริหารงานทั่วไป	ค่าครุภัณฑ์	ครุภัณฑ์ คอมพิวเตอร์	ชุดโปรแกรมระบบปฏิบัติการสำหรับ เครื่องคอมพิวเตอร์และเครื่อง คอมพิวเตอร์แบบลิซซิงก์การใช้งาน ประเภทติดตั้งจากโรงงาน (OEM) ที่มีลิขสิทธิ์ถูกต้องตามกฎหมาย จำนวน ๒ ชุดๆ ๓,๘๐๐.-	๗๖,๐๐๐	-	-	-	-	กองคลัง

ที่	แผนงาน	หมวด	ประเภท	เป้าหมาย (ผลผลิตของครุภัณฑ์)	งบประมาณ					หน่วยงาน รับผิดชอบ
					๒๕๖๖	๒๕๖๗	๒๕๖๘	๒๕๖๙	๒๕๗๐	
๒๑	การศึกษา	ค่าครุภัณฑ์	ครุภัณฑ์ สำนักงาน	เครื่องปรับอากาศแบบแยกส่วน ขนาด ๑๓,๐๐๐ BTU	๒๑,๐๐๐	๒๑,๐๐๐	๒๑,๐๐๐	-	-	กองการศึกษา ศพด.บ้านเขาแดง
๒๒	การศึกษา	ค่าครุภัณฑ์	ครุภัณฑ์ สำนักงาน	เครื่องปรับอากาศ แบบ ๔ ทิศทาง ขนาด ๒๘,๓๐๐ BTU จำนวน ๒ ตัว	๑๒๐,๐๐๐	๑๒๐,๐๐๐	๑๒๐,๐๐๐	-	-	กองการศึกษา ศพด.บ้านป่าแกบ่อหิน
๒๓	การศึกษา	ค่าครุภัณฑ์	ครุภัณฑ์ สำนักงาน	เครื่องปรับอากาศ แบบ ๔ ทิศทาง ขนาด ๓๖,๐๐๐ BTU จำนวน ๒ ตัว	๑๕๐,๐๐๐	๑๕๐,๐๐๐	๑๕๐,๐๐๐	-	-	กองการศึกษา ศพด.บ้านเขาแดง
๒๔	การศึกษา	ค่าครุภัณฑ์	ครุภัณฑ์ คอมพิวเตอร์	เครื่องคอมพิวเตอร์ All In One สำหรับงานประมวลผล จำนวน ๒ เครื่อง	๕๐,๐๐๐	๕๐,๐๐๐	-	-	-	กองการศึกษา
๒๕	การศึกษา	ค่าครุภัณฑ์	ครุภัณฑ์ คอมพิวเตอร์	กล้องโทรทัศน์วงจรปิดชนิดเครือข่าย แบบมุมมองคงที่สำหรับติดตั้งภายใน อาคาร แบบที่ ๑ จำนวน ๒ ชุด	๙๒,๐๐๐	๙๒,๐๐๐	๙๒,๐๐๐	-	-	กองการศึกษา ศพด.ในสังกัด อบต.

ที่	แผนงาน	หมวด	ประเภท	เป้าหมาย (ผลผลิตของครุภัณฑ์)	งบประมาณ					หน่วยงาน รับผิดชอบ
					๒๕๖๖	๒๕๖๗	๒๕๖๘	๒๕๖๙	๒๕๗๐	
๒๖	การศึกษา	ค่าครุภัณฑ์	ครุภัณฑ์ คอมพิวเตอร์	อุปกรณ์บันทึกภาพผ่านเครือข่าย (Network Video Recorder) แบบที่ ๘ ช่อง จำนวน ๒ ตัว	๔๔,๐๐๐	๔๔,๐๐๐	๔๔,๐๐๐	-	-	กองการศึกษา ศพด.ในสังกัด อบต.
๒๗	สาธารณสุข	ค่าครุภัณฑ์	ครุภัณฑ์ สำนักงาน	โต๊ะทำงานเหล็กสำหรับผู้บริหาร ขนาด ๔ ฟุต จำนวน ๑ ตัว	๗,๕๐๐	-	-	-	-	กองสาธารณสุขฯ
๒๘	สาธารณสุข	ค่าครุภัณฑ์	ครุภัณฑ์ สำนักงาน	เก้าอี้ทำงานสำหรับผู้บริหาร เบาะหนัง มีพนักพิงและล้อเลื่อน จำนวน ๑ ตัว จำนวน ๑ เครื่อง	๔,๙๐๐	-	-	-	-	กองสาธารณสุขฯ
๒๙	สาธารณสุข	ค่าครุภัณฑ์	ครุภัณฑ์ สำนักงาน	เก้าอี้สำนักงาน แบบมีพนักพิงและ ล้อเลื่อน จำนวน ๑ ตัว	๑,๗๐๐	-	-	-	-	กองสาธารณสุขฯ
๓๐	สาธารณสุข	ค่าครุภัณฑ์	ครุภัณฑ์ สำนักงาน	ตู้เอกสารบานเลื่อนกระจก แบบ ๒ บาน จำนวน ๒ ตู้	-	๑๑,๐๐๐	-	-	-	กองสาธารณสุขฯ

ที่	แผนงาน	หมวด	ประเภท	เป้าหมาย (ผลผลิตของครุภัณฑ์)	งบประมาณ					หน่วยงาน รับผิดชอบ
					๒๕๖๖	๒๕๖๗	๒๕๖๘	๒๕๖๙	๒๕๗๐	
๓๑	สาธารณสุข	ค่าครุภัณฑ์	ครุภัณฑ์ คอมพิวเตอร์	เครื่องคอมพิวเตอร์ All In One สำหรับงานประมวลผล จำนวน ๑ เครื่อง	๒๓,๐๐๐	-	-	-	-	กองสาธารณสุขฯ
๓๒	สาธารณสุข	ค่าครุภัณฑ์	ครุภัณฑ์ คอมพิวเตอร์	เครื่องสำรองไฟฟ้าขนาด ๘๐๐ VA จำนวน ๒ เครื่อง	๕๐,๐๐๐	-	-	-	-	กองสาธารณสุขฯ
๓๓	สาธารณสุข	ค่าครุภัณฑ์	ครุภัณฑ์ ยานพาหนะและขนส่ง	รถบรรทุกขยะแบบอัตโนมัติ ขนาด ๖ ตัน ๖ ล้อ จำนวน ๑ คัน	-	๒,๔๐๐,๐๐๐	-	-	-	กองสาธารณสุขฯ
๓๔	สาธารณสุข	ค่าครุภัณฑ์	ครุภัณฑ์ ยานพาหนะและขนส่ง	บำรุงรักษาและปรับปรุงครุภัณฑ์ รถบรรทุกขยะ	-	๑๐๐,๐๐๐	-	-	-	กองสาธารณสุขฯ
๓๕	เคหะและชุมชน	ค่าครุภัณฑ์	ครุภัณฑ์ ก่อสร้าง	เครื่องเจาะเก็บตัวอย่างผิวงจร คอนกรีตและแอสฟัลต์คอนกรีตแบบ ไฟฟ้า พร้อมเครื่องแปลงกระแสไฟฟ้า จำนวน ๑ ชุด	-	๕๕,๐๐๐	-	-	-	กองช่าง

ที่	แผนงาน	หมวด	ประเภท	เป้าหมาย (ผลผลิตของครุภัณฑ์)	งบประมาณ					หน่วยงาน รับผิดชอบ
					๒๕๖๖	๒๕๖๗	๒๕๖๘	๒๕๖๙	๒๕๗๐	
๓๖	เกษตรและชุมชน	ค่าครุภัณฑ์	ครุภัณฑ์ คอมพิวเตอร์	เครื่องคอมพิวเตอร์ สำหรับงานประมวลผล จำนวน ๑ เครื่อง	-	๓๐,๐๐๐	-	-	-	กองช่าง
๓๗	เกษตรและชุมชน	ค่าครุภัณฑ์	ครุภัณฑ์ คอมพิวเตอร์	เครื่องสำรองไฟ ขนาด ๘๐๐ VA จำนวน ๑ เครื่อง	-	๒,๕๐๐	-	-	-	กองช่าง
๓๘	เกษตรและชุมชน	ค่าครุภัณฑ์	ครุภัณฑ์ คอมพิวเตอร์	ชุดโปรแกรมระบบปฏิบัติการ สำหรับเครื่องคอมพิวเตอร์ จำนวน ๑ ชุด	-	๓,๘๐๐	-	-	-	กองช่าง
๓๙	เกษตรและชุมชน	ค่าครุภัณฑ์	ครุภัณฑ์ สำนักงาน	เก้าอี้ทำงาน มีที่เท้าแขน พนักพิง และล้อเลื่อน จำนวน ๒ ตัว	-	๔,๐๐๐	-	-	-	กองช่าง
๔๐	เกษตรและชุมชน	ค่าครุภัณฑ์	ครุภัณฑ์ สำนักงาน	ตู้เอกสารบานเลื่อนกระจก ขนาด ๔ ฟุต จำนวน ๒ ตู้	-	๑๑,๘๐๐	-	-	-	กองช่าง

แผนพัฒนาท้องถิ่น (พ.ศ.๒๕๖๖ – ๒๕๗๐)  
องค์การบริหารส่วนตำบลป่าแกบ่อหิน



ส่วนที่ ๔

“การติดตามและประเมินผล”

## ส่วนที่ ๔

### การติดตามและประเมินผล

ตามระเบียบกระทรวงมหาดไทยว่าด้วยการจัดทำแผนพัฒนาขององค์กรปกครองส่วนท้องถิ่น พ.ศ.๒๕๔๘ แก้ไขเพิ่มเติมถึง (ฉบับที่ ๓) พ.ศ.๒๕๖๑ ข้อ ๒๙ (๓) รายงานผลและเสนอความเห็นซึ่งได้จากการติดตามและประเมินผลแผนพัฒนาต่อผู้บริหารท้องถิ่น เพื่อให้ผู้บริหารท้องถิ่นเสนอต่อสภาท้องถิ่น และคณะกรรมการพัฒนาท้องถิ่นพร้อมทั้งประกาศผลการติดตามและประเมินผลแผนพัฒนาให้ประชาชนในท้องถิ่นทราบในที่เปิดเผยภายในสิบห้าวัน นับแต่วันรายงานผลและเสนอความเห็นดังกล่าวและต้องปิดประกาศไว้เป็นระยะ เวลานั้นไม่น้อยกว่าสามสิบวัน โดยอย่างน้อยปีละหนึ่งครั้งภายในเดือนธันวาคมของทุกปี และข้อ ๓๐ (๕) ผู้บริหารท้องถิ่นเสนอผลการติดตามและประเมินผลต่อสภาท้องถิ่น และคณะกรรมการพัฒนาท้องถิ่นพร้อมทั้งประกาศผลการติดตามและประเมินผลแผนพัฒนาให้ประชาชนในท้องถิ่นทราบในที่เปิดเผยภายในสิบห้าวันนับแต่วันที่ผู้บริหารท้องถิ่นเสนอผลการติดตามและประเมินผลดังกล่าว และต้องปิดประกาศโดยเปิดเผยไม่น้อยกว่าสามสิบวัน โดยอย่างน้อยปีละหนึ่งครั้งภายในเดือนธันวาคมของทุกปี

#### ๑. กรอบและแนวทางในการติดตามและประเมินผล

การติดตามและประเมินแผนพัฒนาท้องถิ่นเป็นการติดตามและประเมินผลความสอดคล้องและความสำเร็จของยุทธศาสตร์การพัฒนา และแผนพัฒนาท้องถิ่นขององค์กรปกครองส่วนท้องถิ่น และการติดตามและประเมินผลโครงการพัฒนาที่องค์กรปกครองส่วนท้องถิ่นได้ดำเนินการตามแผนการดำเนินงานว่าเป็นไปตามเป้าหมายการพัฒนาที่สอดคล้องกับกลยุทธ์ซึ่งสามารถนำไปสู่การบรรลุวิสัยทัศน์ที่องค์กรปกครองส่วนท้องถิ่นกำหนดหรือไม่ และโครงการพัฒนานั้นประสบความสำเร็จตามกรอบการประเมินผลในระดับใด ตามหนังสือด่วนที่สุด ที่ มท ๐๘๑๐.๒/ว๑๕๙๖ ลงวันที่ ๑๐ เมษายน ๒๕๕๖ เรื่องแนวทางและหลักเกณฑ์การจัดทำยุทธศาสตร์การพัฒนาและแผนพัฒนาท้องถิ่นขององค์กรปกครองส่วนท้องถิ่นได้กำหนดแนวทางการติดตามและประเมินผลแผนพัฒนา ดังนี้

ขั้นตอนที่ ๑ คณะกรรมการติดตามและประเมินผลแผนพัฒนาท้องถิ่นร่วมประชุมเพื่อกำหนดกรอบแนวทางและวิธีการในการติดตามและประเมินผลแผนยุทธศาสตร์การพัฒนา แผนพัฒนาท้องถิ่นและประเมินผลโครงการพัฒนาตามแผนพัฒนาท้องถิ่น ดังนี้

๑.๑ การกำหนดกรอบ แนวทาง และวิธีการ ในการติดตามและประเมินผลแผนพัฒนาอาจกำหนดแนวทางในการติดตามและประเมินผลแผนพัฒนาท้องถิ่น ดังนี้

(๑) ความสอดคล้อง (Relevance) ของยุทธศาสตร์ แผน และกลยุทธ์ที่กำหนด

(๒) ความเพียงพอ (Adequacy) ของทรัพยากรเพื่อการดำเนินกิจกรรมของหน่วยงาน

(๓) ความก้าวหน้า (Progress) กิจกรรมที่กำหนดไว้ตามแผน โดยมีการติดตามผล

( Monitoring)

(๔) ประสิทธิภาพ (Efficiency) เป็นการศึกษความสัมพันธ์ระหว่างผลผลิตกับทรัพยากรที่ใช้โดยมีการประเมินประสิทธิภาพ (Efficiency Evaluation)

(๕) ประสิทธิภาพ (Effectiveness) เป็นการศึกษารูปแบบที่ได้รับ (Effect)

(๖) ผลลัพธ์และผลผลิต (Outcome and Output) เป็นการประเมินผลประโยชน์ที่เกิดจากการทำกิจกรรมที่มีต่อกลุ่มเป้าหมายที่ได้รับบริการ และการประเมินผลผลิตที่เกิดขึ้นจากกิจกรรม

(๗) การประเมินผลกระทบเป็นการศึกษาผลที่ได้รับรวมยอด (Overall Effect)

คณะกรรมการติดตามและประเมินผลแผนพัฒนาท้องถิ่นอาจนำแนวทางทั้งหมดที่กำหนดมาใช้หรืออาจเลือกใช้ในบางแนวทางในการติดตามและประเมินผลแผนยุทธศาสตร์การพัฒนาและแผนพัฒนาท้องถิ่นก็ได้ โดยอย่างน้อยต้องสามารถประเมินความสอดคล้องและสามารถวัดความสำเร็จหรือความก้าวหน้าของยุทธศาสตร์การพัฒนาและแผนพัฒนาท้องถิ่นได้ ทั้งนี้ขึ้นอยู่กับคณะกรรมการฯ จะพิจารณา

๑.๒ การกำหนดกรอบแนวทาง และวิธีการ ในการติดตามและประเมินผลโครงการพัฒนาตามแผนพัฒนาท้องถิ่น อาจกำหนดแนวทาง ดังนี้

(๑) การประเมินผลกระบวนการ (Process Evaluation) หรือการประเมินประสิทธิภาพ (Efficiency Evaluation)

(๒) การประเมินผลโครงการ (Project Evaluation) หรือการประเมินประสิทธิผล (Effectiveness Evaluation)

(๓) การประเมินผลกระทบ (Impact Evaluation)

ขั้นตอนที่ ๒ คณะกรรมการติดตามและประเมินผลแผนพัฒนาท้องถิ่นดำเนินการติดตามและประเมินผลยุทธศาสตร์การพัฒนาและแผนพัฒนาท้องถิ่น ตามกรอบแนวทางและวิธีการที่กำหนด โดยสามารถติดตามและประเมินผลได้ตลอดระยะเวลาของยุทธศาสตร์การพัฒนาและแผนพัฒนาท้องถิ่นขององค์กรปกครองส่วนท้องถิ่น

ขั้นตอนที่ ๓ คณะกรรมการติดตามและประเมินผลแผนพัฒนาท้องถิ่นดำเนินการติดตามและประเมินผลโครงการพัฒนาตามแผนพัฒนาท้องถิ่นตามกรอบแนวทางและวิธีการที่กำหนด โดยสามารถติดตามและประเมินผลได้ตั้งแต่ก่อนเริ่มโครงการพัฒนาตามแผนการดำเนินงานจนถึงสิ้นสุดโครงการ

ขั้นตอนที่ ๔ รายงานผลและเสนอความเห็นซึ่งได้จากการติดตามและประเมินผลยุทธศาสตร์การพัฒนาแผนพัฒนาท้องถิ่น และผลการติดตามและประเมินโครงการพัฒนาตามแผนพัฒนาท้องถิ่นต่อผู้บริหารท้องถิ่น เพื่อให้ผู้บริหารท้องถิ่นเสนอต่อสภาท้องถิ่น คณะกรรมการพัฒนาท้องถิ่นและพร้อมประกาศผลการติดตามและประเมินผลให้ประชาชนในท้องถิ่นทราบโดยทั่วกันอย่างน้อยปีละหนึ่งครั้งภายในเดือนธันวาคมของทุกปี

ขั้นตอนที่ ๕ คณะกรรมการติดตามและประเมินผลแผนพัฒนาท้องถิ่นอาจให้ความเห็นหรือข้อเสนอแนะในรายงานการติดตามและประเมินผลยุทธศาสตร์การพัฒนาและแผนพัฒนาท้องถิ่น และโครงการพัฒนาต่อผู้บริหารท้องถิ่น เพื่อให้ผู้บริหารท้องถิ่นเสนอต่อสภาท้องถิ่นและคณะกรรมการพัฒนาท้องถิ่น

## ๒. ระเบียบ วิธีในการติดตามและประเมินผล

การติดตามและประเมินผลแผนพัฒนาท้องถิ่นขององค์การบริหารส่วนตำบลป่าแกบ่อหินทางองค์การบริหารส่วนตำบลป่าแกบ่อหินจะเป็นผู้ดำเนินการติดตามและประเมินผลแผนพัฒนาท้องถิ่นเอง โดยดำเนินการดังนี้

๑) ติดตามจากระบบสารสนเทศเพื่อการวางแผนและประเมินผลขององค์กรปกครองส่วนท้องถิ่น (e-Plan)

๒) ผู้เข้าร่วมติดตามและประเมินผล ได้แก่ คณะกรรมการติดตามและประเมินผลแผนพัฒนาองค์การบริหารส่วนตำบลป่าแกบ่อหิน/คณะทำงานช่วยเหลือติดตามและประเมินผลแผนพัฒนาองค์การบริหารส่วนตำบลป่าแกบ่อหิน ผู้รับผิดชอบยุทธศาสตร์การพัฒนาและแผนพัฒนาท้องถิ่น ผู้มีส่วนเกี่ยวข้องและผู้มีส่วนได้เสียในท้องถิ่นนั้นๆ ดำเนินการออกติดตามโครงการตามแผนพัฒนาท้องถิ่น แผนดำเนินงานในพื้นที่ที่ดำเนินการ

๓) กรรณวิธี อันได้แก่ วิธีการที่จะดำเนินการติดตามและประเมินผล ศึกษาจากเอกสารที่เกี่ยวข้องกับยุทธศาสตร์และแผนพัฒนาท้องถิ่น แผนการดำเนินงาน ซึ่งเป็นการตรวจดูเอกสารหลักฐานต่างๆ ขององค์กรปกครองส่วนท้องถิ่นที่เกี่ยวข้องกับการพัฒนาท้องถิ่น เช่น การเบิกจ่ายงบประมาณ ระยะเวลาการดำเนินงาน เพื่อตรวจดูว่าดำเนินการเป็นไปตามวัตถุประสงค์และระยะเวลาได้รับผลตามที่ตั้งไว้หรือไม่ ทรัพย์สินต่างๆ มีอยู่จริงหรือไม่ สภาพเป็นอย่างไร เป็นต้น

การนำแผนพัฒนาท้องถิ่นไปสู่การปฏิบัติและการติดตามประเมินผล โดยมีการกำหนดองค์กรที่รับผิดชอบวิธีการติดตามและห้วงเวลาในการติดตามและประเมินผล ดังนี้ องค์กรรับผิดชอบในการติดตามและประเมินผล ซึ่งตามระเบียบกระทรวงมหาดไทยว่าด้วยการจัดทำแผนพัฒนาขององค์กรปกครองส่วนท้องถิ่น พ.ศ. ๒๕๔๘ และแก้ไขเพิ่มเติม ฉบับที่ ๓ พ.ศ. ๒๕๖๑

ข้อ ๒๘ กำหนดให้ผู้บริหารท้องถิ่นแต่งตั้งคณะกรรมการติดตามและประเมินผลแผนพัฒนาท้องถิ่น ประกอบด้วย

- (๑) สมาชิกสภาท้องถิ่นที่สภาท้องถิ่นคัดเลือก จำนวนสามคน
- (๒) ผู้แทนประชาคมท้องถิ่นที่ประชาคมท้องถิ่นคัดเลือก จำนวนสองคน
- (๓) ผู้แทนหน่วยงานที่เกี่ยวข้องที่ผู้บริหารท้องถิ่นคัดเลือก จำนวนสองคน
- (๔) หัวหน้าส่วนการบริหารที่คัดเลือกกันเอง จำนวนสองคน
- (๕) ผู้ทรงคุณวุฒิที่ผู้บริหารท้องถิ่นคัดเลือก จำนวนสองคน

โดยให้คณะกรรมการเลือกกรรมการหนึ่งคนทำหน้าที่ประธานคณะกรรมการ และกรรมการอีกหนึ่งคนทำหน้าที่เลขานุการของคณะกรรมการ กรรมการตามข้อ ๒๘ ให้มีวาระอยู่ในตำแหน่งคราวละสี่ปี และอาจได้รับการคัดเลือกอีกได้ โดยคณะกรรมการมีอำนาจหน้าที่ ตามระเบียบข้อ ๒๙ ดังนี้

- (๑) กำหนดแนวทาง วิธีการในการติดตามและประเมินผลแผนพัฒนา
- (๒) ดำเนินการติดตามและประเมินผลแผนพัฒนา
- (๓) รายงานผลและเสนอความเห็นซึ่งได้จากการติดตามและประเมินผลแผนพัฒนาต่อผู้บริหารท้องถิ่น เพื่อให้ผู้บริหารท้องถิ่นเสนอต่อสภาท้องถิ่น และคณะกรรมการพัฒนาท้องถิ่น พร้อมทั้ง

ประกาศผลการติดตามและประเมินผลแผนพัฒนาให้ประชาชนในท้องถิ่นทราบในที่เปิดเผยภายในสัปดาห์วันนับแต่วันรายงานผลและเสนอความเห็นดังกล่าวและต้องปิดประกาศไว้เป็นระยะ เวลาไม่น้อยกว่าสามสัปดาห์ โดยอย่างน้อยปีละหนึ่งครั้งภายในเดือนธันวาคมของทุกปี

(๔) แต่งตั้งคณะอนุกรรมการหรือคณะทำงานเพื่อช่วยปฏิบัติงานตามที่เห็นสมควร

ข้อ ๓๑ เพื่อประโยชน์ของประชาชนโดยส่วนรวมและเพื่อให้การบริหารงานขององค์กรปกครองส่วนท้องถิ่นสอดคล้องกับแนวนโยบายของรัฐบาล กระทรวงมหาดไทยอาจจัดให้มีการติดตามและประเมินผลการดำเนินงานตามแผนพัฒนาขององค์กรปกครองส่วนท้องถิ่นได้ตามความเหมาะสม

### ๓. เครื่องมือที่ใช้ในการติดตามและประเมินผล

เป็นการแสดงถึงวิธีการติดตามและประเมินผลแผนพัฒนาท้องถิ่น และโครงการพัฒนาตามแผนพัฒนา โดยการกำหนดรูปแบบที่จะใช้ในการติดตามและประเมินผลเพื่อตรวจสอบว่าการดำเนินกิจกรรมตามโครงการอยู่ภายใต้ระยะเวลาและงบประมาณที่กำหนดไว้หรือไม่ และผลของการดำเนินโครงการบรรลุวัตถุประสงค์ที่ได้วางไว้หรือไม่ เพียงใด อาจจะเป็นได้ทั้งข้อมูลเชิงปริมาณ และข้อมูลเชิงคุณภาพ โดยเลือกใช้เครื่องมือ ได้แก่ แบบสอบถาม แบบสัมภาษณ์ แบบทดสอบ แบบวัดความรู้ แบบบันทึกข้อมูล แบบวัดความรู้ แบบบันทึกการสังเกต แบบตรวจสอบ บันทึกรายการ เพื่อนำไปวิเคราะห์ทางสถิติ หรือการหาผลสัมฤทธิ์ โดยรูปแบบต่างๆ โดยสามารถเลือกใช้แบบที่สอดคล้องกับโครงการพัฒนา และกับบริบทของท้องถิ่นนั้นๆ โดยในการติดตามและประเมินผลแผนพัฒนาท้องถิ่น อาจกำหนดหรือเลือกใช้เครื่องมืออย่างใดอย่างหนึ่งในการติดตามและประเมินผลก็ได้ โดยอย่างน้อยต้องสามารถประเมินความสอดคล้องและสามารถวัดความสำเร็จหรือความก้าวหน้าของแผนทั้งนี้ขึ้นอยู่กับคณะกรรมการฯ จะพิจารณา

## ๔. การติดตามและประเมินผลแผนพัฒนาท้องถิ่น (พ.ศ.๒๕๖๑-๒๕๖๕)

### ๔.๑ การติดตามและประเมินผลยุทธศาสตร์

ตามหนังสือด่วนที่สุด ที่ มท ๐๘๑๐.๓/ว ๒๙๓๑ ลงวันที่ ๑๕ พฤษภาคม ๒๕๖๒ เรื่อง ชักซ้อมแนวทางการทบทวนพัฒนาท้องถิ่นสี่ปี (พ.ศ.๒๕๖๑-๒๕๖๕) ขององค์กรปกครองส่วนท้องถิ่น กำหนดแนวทางการพิจารณาการติดตามและประเมินผลแผนพัฒนาท้องถิ่นตามระเบียบกระทรวงมหาดไทยว่าด้วยการจัดทำแผนพัฒนาขององค์กรปกครองส่วนท้องถิ่น พ.ศ. ๒๕๔๘ (แก้ไขเพิ่มเติม ฉบับที่ ๓ พ.ศ. ๒๕๖๑) เป็นแบบที่กำหนดให้คณะกรรมการติดตามและประเมินผลแผนพัฒนาท้องถิ่น ดำเนินการให้คะแนนการดำเนินการตามแผนพัฒนาท้องถิ่น (พ.ศ.๒๕๖๑ - ๒๕๖๕) ตามเกณฑ์ที่กำหนดไว้

๑.๑ แนวทางการพิจารณาการติดตามและประเมินผลยุทธศาสตร์เพื่อความสอดคล้อง  
แผนพัฒนาท้องถิ่น ประกอบด้วย

๑. ข้อมูลสภาพทั่วไปและข้อมูลพื้นฐานขององค์กรปกครองส่วนท้องถิ่น ๒๐ คะแนน
๒. การวิเคราะห์สภาพการณ์และศักยภาพ ๑๕ คะแนน
๓. ยุทธศาสตร์ ๖๕ คะแนน ประกอบด้วย
  - (๑) ยุทธศาสตร์ขององค์กรปกครองส่วนท้องถิ่น ๑๐ คะแนน
  - (๒) ยุทธศาสตร์ขององค์กรปกครองส่วนท้องถิ่นในเขตจังหวัด ๑๐ คะแนน
  - (๓) ยุทธศาสตร์จังหวัด ๑๐ คะแนน
  - (๔) วิสัยทัศน์ ๕ คะแนน
  - (๕) กลยุทธ์ ๕ คะแนน
  - (๖) เป้าประสงค์ของแต่ละประเด็นกลยุทธ์ ๕ คะแนน
  - (๗) จุดยืนทางยุทธศาสตร์ ๕ คะแนน
  - (๘) แผนงาน ๕ คะแนน
  - (๙) ความเชื่อมโยงของยุทธศาสตร์ในภาพรวม ๕ คะแนน
  - (๑๐) ผลผลิต/โครงการ ๕ คะแนน

คะแนนรวม ๑๐๐ คะแนน เกณฑ์ที่ควรได้เพื่อให้เกิดความสอดคล้องและขับเคลื่อนการ  
พัฒนาท้องถิ่นขององค์กรปกครองส่วนท้องถิ่น ไม่ควรน้อยกว่าร้อยละ ๘๐ (๘๐ คะแนน)

๑.๒ เครื่องมือที่ใช้ในการติดตามและประเมินผล

การติดตามและประเมินผลยุทธศาสตร์เพื่อความสอดคล้องแผนพัฒนาท้องถิ่นขององค์กร  
ปกครองส่วนท้องถิ่น

ประเด็นการพิจารณา	คะแนน
1. ข้อมูลสภาพทั่วไปและข้อมูลพื้นฐานขององค์กรปกครองส่วนท้องถิ่น	20
2. การวิเคราะห์สภาพการณ์และศักยภาพ	15
3. ยุทธศาสตร์ ประกอบด้วย	65
3.1 ยุทธศาสตร์ขององค์กรปกครองส่วนท้องถิ่น	(10)
3.2 ยุทธศาสตร์ขององค์กรปกครองส่วนท้องถิ่นในเขตจังหวัด	(10)
3.3 ยุทธศาสตร์จังหวัด	(10)
3.4 วิสัยทัศน์	(5)
3.5 กลยุทธ์	(5)
3.6 เป้าประสงค์ของแต่ละประเด็นกลยุทธ์	(5)
3.7 จุดยืนทางยุทธศาสตร์	(5)
3.8 แผนงาน	(5)
3.9 ความเชื่อมโยงของยุทธศาสตร์ในภาพรวม	(5)
3.10 ผลผลิต/โครงการ	(5)
<b>รวมคะแนน</b>	<b>100</b>

๑.๓ แนวทางเบื้องต้นในการให้คะแนนแนวทางการพิจารณาการติดตามและประเมินผล ยุทธศาสตร์เพื่อความสอดคล้องแผนพัฒนาท้องถิ่นขององค์กรปกครองส่วนท้องถิ่น

ประเด็นการพิจารณา	รายละเอียดหลักเกณฑ์	คะแนนเต็ม	คะแนนที่ได้
1.ข้อมูลสภาพทั่วไปและข้อมูลพื้นฐานขององค์กรปกครองส่วนท้องถิ่น	ควรประกอบด้วยข้อมูลดังนี้ (1) ข้อมูลเกี่ยวกับด้านกายภาพ เช่น ที่ตั้งของหมู่บ้าน/ชุมชน/ตำบล ลักษณะภูมิประเทศ ลักษณะภูมิอากาศ ลักษณะของดิน ลักษณะของ แหล่งน้ำ ลักษณะของไม้/ป่าไม้ ฯลฯ ด้าน การเมือง/การปกครอง เช่น เขตการปกครอง การเลือกตั้ง ฯลฯ	20 (3)	
	(2) ข้อมูลเกี่ยวกับด้านการเมือง/การปกครอง เช่น เขตการปกครอง การเลือกตั้ง ฯลฯ ประชากร เช่น ข้อมูลเกี่ยวกับ จำนวนประชากร และช่วงอายุและจำนวนประชากร ฯลฯ	(2)	
	(3) ข้อมูลเกี่ยวกับสภาพทางสังคม เช่น การศึกษา สาธารณสุข อาชญากรรม ยาเสพติด การสังคมสงเคราะห์ ฯลฯ	(2)	
	(4) ข้อมูลเกี่ยวกับระบบบริการพื้นฐาน เช่น การคมนาคมขนส่ง การไฟฟ้า การประปา โทรศัพท์ ฯลฯ	(2)	
	(5) ข้อมูลเกี่ยวกับระบบเศรษฐกิจ เช่น การเกษตร การประมง การปศุสัตว์ การบริการ การท่องเที่ยว อุตสาหกรรม การพาณิชย์/กลุ่มอาชีพแรงงาน ฯลฯ และเศรษฐกิจพอเพียงท้องถิ่น (ด้านการเกษตรและแหล่งน้ำ)	(2)	
	(6) ข้อมูลเกี่ยวกับศาสนา ประเพณี วัฒนธรรม เช่น การนับถือศาสนา ประเพณีและงานประจำปี ภูมิปัญญาท้องถิ่น ภาษาถิ่น สินค้าพื้นเมืองและของที่ระลึก ฯลฯ และอื่นๆ	(2)	
	(7) ข้อมูลเกี่ยวกับทรัพยากรธรรมชาติ เช่น น้ำ ป่าไม้ ภูเขา คุณภาพของทรัพยากรธรรมชาติ ฯลฯ	(2)	
	(8) การสำรวจและจัดเก็บข้อมูลเพื่อการจัดทำแผนพัฒนาท้องถิ่นหรือการใช้ข้อมูล งบประมาณ	(2)	
	(9) การประชุมประชาคมท้องถิ่น รูปแบบ วิธีการ และการดำเนินการประชุมประชาคมท้องถิ่น โดยใช้กระบวนการร่วมคิด ร่วมทำ ร่วมตัดสินใจ ร่วมตรวจสอบ ร่วมรับประโยชน์ ร่วมแก้ปัญหา ปรึกษาหารือแลกเปลี่ยนเรียนรู้ เพื่อแก้ปัญหา สำหรับการพัฒนาท้องถิ่นตามอำนาจหน้าที่ขององค์กรปกครองส่วนท้องถิ่น	(3)	

ประเด็นการพิจารณา	รายละเอียดหลักเกณฑ์	คะแนนเต็ม	คะแนนที่ได้
2. การวิเคราะห์ สภาพการณ์และ ศักยภาพ(ต่อ)	(8) สรุปผลการดำเนินงานตามงบประมาณที่ได้รับ และการ เบิกจ่าย งบประมาณ ในปีงบประมาณ พ.ศ. 2557-2560 เช่น สรุปสถานการณ์การพัฒนา การตั้งงบประมาณ การเบิกจ่าย งบประมาณ การประเมินผลการนำแผนพัฒนาท้องถิ่นไปปฏิบัติ ในเชิงปริมาณ และการประเมินประสิทธิผลของแผนพัฒนาท้องถิ่น ในเชิงคุณภาพ	(1)	
	(9) ผลที่ได้รับจากการดำเนินงานในปีงบประมาณ พ.ศ. 2557- 2560 เช่น ผลที่ได้รับ/ผลที่สำคัญ ผลกระทบ และสรุปปัญหา อุปสรรคการดำเนินงานที่ผ่านมาและแนวทางการแก้ไข ปีงบประมาณ พ.ศ. 2557-2560	(1)	
3. ยุทธศาสตร์ 3.1 ยุทธศาสตร์ของ องค์กรปกครองส่วน ท้องถิ่น	<b>ควรรประกอบด้วยข้อมูลดังนี้</b> สอดคล้องกับสภาพสังคม เศรษฐกิจ สิ่งแวดล้อมของท้องถิ่น ประเด็นปัญหาการพัฒนาและแนวทางการพัฒนาที่สอดคล้องกับ ยุทธศาสตร์ขององค์กรปกครองส่วนท้องถิ่น และเชื่อมโยงหลัก พระราชบัญญัติ แผนยุทธศาสตร์ชาติ 20 ปี แผนพัฒนาเศรษฐกิจและ สังคมแห่งชาติ และ Thailand 4.0	65 (10)	
3.2 ยุทธศาสตร์ของ องค์กรปกครองส่วน ท้องถิ่นในเขตจังหวัด	สอดคล้องและเชื่อมโยงกับสภาพสังคมเศรษฐกิจ สิ่งแวดล้อมของ สอดคล้องและเชื่อมโยงกับสภาพสังคม เศรษฐกิจ สิ่งแวดล้อมของ ท้องถิ่น และยุทธศาสตร์จังหวัด และเชื่อมโยงหลักพระราชบัญญัติ แผน ยุทธศาสตร์ชาติ 20 ปี แผนพัฒนาเศรษฐกิจและสังคมแห่งชาติ และ Thailand 4.0	(10)	
3.3 ยุทธศาสตร์จังหวัด	สอดคล้องกับแผนพัฒนาเศรษฐกิจและสังคมแห่งชาติ แผนการ บริหารราชการแผ่นดิน นโยบาย/ยุทธศาสตร์ ศสช. และนโยบาย รัฐบาล หลักพระราชบัญญัติ แผนยุทธศาสตร์ชาติ 20 ปี และ Thailand 4.0	(10)	
3.4 วิสัยทัศน์	วิสัยทัศน์ ซึ่งมิได้ขณะแสดงสถานภาพที่องค์กรปกครองส่วน ท้องถิ่นต้องการจะเป็นหรือบรรลุถึงอนาคตอย่างชัดเจน สอดคล้อง กับโอกาสและศักยภาพที่เป็นลักษณะเฉพาะขององค์กรปกครอง ส่วนท้องถิ่น และสัมพันธ์กับโครงการพัฒนาท้องถิ่น	(10)	
3.5 กลยุทธ์	แสดงให้เห็นช่องทาง วิธีการ ภารกิจหรือสิ่งที่ต้องทำตามอำนาจ หน้าที่ขององค์กรปกครองส่วนท้องถิ่นที่จะนำไปสู่การบรรลุ วิสัยทัศน์ หรือแสดงให้เห็นถึงความชัดเจนในสิ่งที่จะดำเนินการให้ บรรลุวิสัยทัศน์นั้น	(5)	

ประเด็นการพิจารณา	รายละเอียดหลักเกณฑ์	คะแนนเต็ม	คะแนนที่ได้
3.6 เป้าประสงค์ของแต่ละประเด็นกลยุทธ์ และประเด็นกลยุทธ์	เป้าประสงค์ของแต่ละประเด็นกลยุทธ์มีความสอดคล้องและ สนับสนุนต่อกลยุทธ์ที่จะเกิดขึ้น มุ่งหมายสิ่งหนึ่งสิ่งใดที่ชัดเจน	(5)	
3.7 จุดยืนทาง ยุทธศาสตร์ (Positioning)	ความมุ่งมั่นอันแน่วแน่ในการวางแผนพัฒนาท้องถิ่น เพื่อให้ บรรลุวิสัยทัศน์ขององค์กรปกครองส่วนท้องถิ่น ซึ่งเกิดจาก ศักยภาพของพื้นที่จริง ที่จะนำไปสู่ผลสำเร็จทางยุทธศาสตร์	(5)	
3.8 แผนงาน	แผนงานหรือจุดมุ่งหมายเพื่อการพัฒนาในอนาคต กำหนด จุดมุ่งหมายในเรื่องใดเรื่องหนึ่งหรือแผนงานที่เกิดจาก เป้าประสงค์ ตัวชี้วัด ค่าเป้าหมาย กลยุทธ์ จุดยืนทาง ยุทธศาสตร์และยุทธศาสตร์ขององค์กรปกครองส่วนท้องถิ่น ที่มีความชัดเจน นำไปสู่การจัดทำโครงการพัฒนาท้องถิ่นใน แผนพัฒนาท้องถิ่นสี่ปี โดยระบุแผนงานและความเชื่อมโยง ดังกล่าว	(5)	
3.9 ความเชื่อมโยงของ ยุทธศาสตร์ในภาพรวม	ความเชื่อมโยงองค์รวมที่นำไปสู่การพัฒนาท้องถิ่นที่เกิดผล ผลิต/โครงการจากแผนยุทธศาสตร์ชาติ 20 ปี แผนพัฒนา เศรษฐกิจและสังคมแห่งชาติ ฉบับที่ 12 Thailand 4.0 แผนพัฒนาภาค/แผนพัฒนากลุ่มจังหวัด/แผนพัฒนาจังหวัด ยุทธศาสตร์การพัฒนาขององค์กรปกครองส่วนท้องถิ่นในเขต จังหวัดและยุทธศาสตร์ขององค์กรปกครองส่วนท้องถิ่น	(5)	
3.10 ผลผลิต/โครงการ	ผลผลิต/โครงการ เป็นผลผลิตที่เป็นชุดหรือเป็นโครงการที่เป็น ชุด กลุ่มหรืออันหนึ่งอันเดียวกัน ลักษณะเดียวกัน เป็นต้น เพื่อนำไปสู่การจัดทำโครงการเพื่อพัฒนาท้องถิ่นในแผนพัฒนา ท้องถิ่นสี่ปีอย่างถูกต้องและครบถ้วน	(5)	
<b>รวมคะแนน</b>		<b>100</b>	

## ๔.๒ การติดตามและประเมินผลโครงการ

ตามหนังสือด่วนที่สุด ที่ มท ๐๘๑๐.๓/ว ๒๙๓๑ ลงวันที่ ๑๕ พฤษภาคม ๒๕๖๒ เรื่อง ชักซ้อมแนวทางการทบทวนพัฒนาท้องถิ่นสี่ปี (พ.ศ.๒๕๖๑-๒๕๖๕) ขององค์กรปกครองส่วนท้องถิ่น กำหนดแนวทางการพิจารณาการติดตามและประเมินผลแผนพัฒนาท้องถิ่นตามระเบียบกระทรวงมหาดไทยว่า ด้วยการจัดทำแผนพัฒนาขององค์กรปกครองส่วนท้องถิ่น พ.ศ. ๒๕๔๘ (แก้ไขเพิ่มเติม ฉบับที่ ๓ พ.ศ. ๒๕๖๑) เป็นแบบที่กำหนดให้คณะกรรมการติดตามและประเมินผลแผนพัฒนาท้องถิ่น ดำเนินการให้คะแนนการดำเนินการตามแผนพัฒนาท้องถิ่น (พ.ศ.๒๕๖๑ - ๒๕๖๕) ตามเกณฑ์ที่กำหนด ซึ่งเป็นส่วนหนึ่งของการติดตามและประเมินผลโครงการ มีรายละเอียดดังนี้

๒.๑ แนวทางการพิจารณาการติดตามและประเมินผลโครงการเพื่อความสอดคล้องแผนพัฒนาท้องถิ่น ประกอบด้วย

๑. การสรุปสถานการณ์การพัฒนา ๑๐ คะแนน

๒. การประเมินผลการนำแผนพัฒนาท้องถิ่นสี่ปีไปปฏิบัติในเชิงปริมาณ ๑๐ คะแนน

๓. การประเมินผลการนำแผนพัฒนาท้องถิ่นสี่ปีไปปฏิบัติในเชิงคุณภาพ ๑๐ คะแนน

๔. ยุทธศาสตร์และแผนงาน ๑๐ คะแนน

๕. โครงการพัฒนา ๖๐ คะแนน ประกอบด้วย

(๑) ความชัดเจนของชื่อโครงการ ๕ คะแนน

(๒) กำหนดวัตถุประสงค์สอดคล้องกับโครงการ ๕ คะแนน

(๓) เป้าหมาย (ผลผลิตของโครงการ) มีความชัดเจนนำไปสู่การตั้งงบประมาณได้

ถูกต้อง ๕ คะแนน

(๔) โครงการมีความสอดคล้องกับแผนยุทธศาสตร์ชาติ ๒๐ ปี ๕ คะแนน

(๕) เป้าหมาย (ผลผลิตของโครงการ) มีความสอดคล้องกับแผนพัฒนาเศรษฐกิจ

และสังคม แห่งชาติ ฉบับที่ ๑๒ ๕ คะแนน

(๖) โครงการมีความสอดคล้องกับ Thailand ๔.๐ ๕ คะแนน

(๗) โครงการสอดคล้องกับยุทธศาสตร์จังหวัด ๕ คะแนน

(๘) โครงการแก้ไขปัญหาความยากจนหรือการเสริมสร้างให้ประเทศชาติมั่นคง มั่งคั่ง

ยั่งยืน ภายใต้หลักปรัชญา ๕ คะแนน

(๙) งบประมาณ มีความสอดคล้องกับเป้าหมาย (ผลผลิตของโครงการ) ๕ คะแนน

(๑๐) มีการประมาณการราคาถูกต้องตามหลักวิธีการงบประมาณ ๕ คะแนน

(๑๑) มีการกำหนดตัวชี้วัด (KPI) และสอดคล้องกับวัตถุประสงค์และผลที่คาดว่าจะ

จะได้รับ ๕ คะแนน

(๑๒) ผลที่คาดว่าจะได้รับ สอดคล้องกับวัตถุประสงค์ ๕ คะแนน

คะแนนรวม ๑๐๐ คะแนน เกณฑ์ที่ควรได้เพื่อให้เกิดความสอดคล้องและขับเคลื่อนการพัฒนาท้องถิ่นขององค์กรปกครองส่วนท้องถิ่น ไม่ควรน้อยกว่าร้อยละ ๘๐ (๘๐ คะแนน)

๒.๒ แนวทางการพิจารณาการติดตามและประเมินผลโครงการเพื่อความสอดคล้อง  
แผนพัฒนาท้องถิ่นขององค์กรปกครองส่วนท้องถิ่น

ประเด็นการพิจารณา	คะแนน
1. การสรุปสถานการณ์การพัฒนา	10
2. การประเมินผลการนำแผนพัฒนาท้องถิ่นสี่ปีไปปฏิบัติในเชิงปริมาณ	10
3. การประเมินผลการนำแผนพัฒนาท้องถิ่นสี่ปีไปปฏิบัติในเชิงคุณภาพ	10
4. แผนงานและยุทธศาสตร์การพัฒนา	10
5. โครงการพัฒนา ประกอบด้วย	60
5.1 ความชัดเจนของชื่อโครงการ	(5)
5.2 กำหนดวัตถุประสงค์สอดคล้องกับโครงการ	(5)
5.3 เป้าหมาย(ผลผลิตของโครงการ) มีความชัดเจนนำไปสู่การตั้งงบประมาณได้ถูกต้อง	(5)
5.4 โครงการมีความสอดคล้องกับแผนยุทธศาสตร์ชาติ 20 ปี	(5)
5.5 เป้าหมาย (ผลผลิตของโครงการ) มีความสอดคล้องกับแผนพัฒนาเศรษฐกิจและสังคมแห่งชาติ	(5)
5.6 โครงการมีความสอดคล้องกับ Thailand 4.0	(5)
5.7 โครงการสอดคล้องกับยุทธศาสตร์จังหวัด	(5)
5.8 โครงการแก้ไขปัญหาความยากจนหรือการเสริมสร้างให้ประเทศชาติมั่นคง มั่งคั่ง ยั่งยืนภายใต้หลักปรัชญา	(5)
5.9 งบประมาณ มีความสอดคล้องกับเป้าหมาย (ผลผลิตของโครงการ)	(5)
5.10 มีการประมาณการราคาถูกต้องตามหลักวิธีการงบประมาณ	(5)
5.11 มีการกำหนดตัวชี้วัด (KPI) และสอดคล้องกับวัตถุประสงค์และผลที่คาดว่าจะได้รับ	(5)
5.12 ผลที่คาดว่าจะได้รับ สอดคล้องกับวัตถุประสงค์	(5)
<b>รวมคะแนน</b>	<b>100</b>

๒.๓ แนวทางเบื้องต้นในการให้คะแนนแนวทางการพิจารณาการติดตามและประเมินผล  
โครงการเพื่อความสอดคล้องแผนพัฒนาท้องถิ่นสี่ปีขององค์กรปกครองส่วนท้องถิ่น

ประเด็นการพิจารณา	รายละเอียดหลักเกณฑ์	คะแนนเต็ม	คะแนนที่ได้
1.การสรุปสถานการณ์ การพัฒนา	เป็นการวิเคราะห์กรอบการจัดทำยุทธศาสตร์ของ องค์กรปกครองส่วนท้องถิ่น (ใช้การวิเคราะห์ SWOT Analysis/Demand (Demand Analysis)/Global Demand และ Trend บังคับและสถานการณ์การ เปลี่ยนแปลงที่มีผลต่อการพัฒนา อย่างน้อยต้อง ประกอบด้วยการวิเคราะห์ศักยภาพด้านเศรษฐกิจ, ด้านสังคม, ด้านทรัพยากรธรรมชาติและสิ่งแวดล้อม)	10	
2. การประเมินผลการนำ แผนพัฒนาท้องถิ่นสี่ปีไป ปฏิบัติในเชิงปริมาณ	1) การควบคุมที่มีการใช้ตัวเลขต่างๆ เพื่อนำมาใช้ วัดผลในเชิงปริมาณ เช่น การวัดจำนวนโครงการ กิจกรรม ฐานต่างๆ ก็คือผลผลิตนั้นเองว่าเป็นไปตามที่ ตั้งเป้าหมายเอาไว้หรือไม่จำนวนที่ดำเนินการจริง ตามที่ได้กำหนดไว้เท่าไร จำนวนที่ไม่สามารถ ดำเนินการได้มีจำนวนเท่าไร สามารถอธิบายได้ตาม หลักประสิทธิภาพ (Efficiency) ของการพัฒนา ท้องถิ่นตามอำนาจหน้าที่ที่ได้กำหนดไว้ 2) วิเคราะห์ผลกระทบ/สิ่งที่กระทบ (Impact) โครงการที่ดำเนินการในเชิงปริมาณ (Quantitative)	10	
3. การประเมินผลการนำ แผนพัฒนาท้องถิ่นสี่ปีไป ปฏิบัติในเชิงคุณภาพ	1) การประเมินประสิทธิผลของแผนพัฒนาในเชิง คุณภาพคือการนำเอาเทคนิคต่างๆ มาใช้เพื่อวัดว่า ภารกิจ โครงการ กิจกรรม ฐานต่างๆ ที่ดำเนินการใน พื้นที่นั้นๆตรงต่อความต้องการของประชาชนหรือไม่ และเป็นไปตามอำนาจหน้าที่หรือไม่ ประชาชนพึง พอใจหรือไม่ สิ่งของ วัสดุอุปกรณ์ การดำเนินการ ต่างๆ มีสภาพหรือลักษณะถูกต้อง ครบถ้วน สามารถใช้การได้ตามวัตถุประสงค์หรือไม่ ซึ่งเป็นไป ตามหลักประสิทธิผล(Effectiveness) ผลการปฏิบัติ ราชการที่บรรลุวัตถุประสงค์และเป้าหมายของ แผนการปฏิบัติราชการตามที่ได้รับงบประมาณมา ดำเนินการ รวมถึงสามารถเทียบเคียงกับส่วนราชการ หรือหน่วยงาน 2) วิเคราะห์ผลกระทบ/สิ่งที่กระทบ (Impact) โครงการที่ดำเนินการในเชิงคุณภาพ (Qualitative)	10	

ประเด็นการพิจารณา	รายละเอียดหลักเกณฑ์	คะแนนเต็ม	คะแนนที่ได้
4. แผนงานและยุทธศาสตร์การพัฒนา	1) วิเคราะห์แผนงาน งาน ที่เกิดจากด้านต่างๆ มีความสอดคล้องกับยุทธศาสตร์ขององค์กรปกครองส่วนท้องถิ่น โนมิติต่างๆ จนนำไปสู่การจัดทำโครงการพัฒนาท้องถิ่นโดยใช้ SWOT Analysis/Demand(Demand Analysis)/Global Demand/Trend หรือหลักการบูรณาการ (Integration) กับองค์กรปกครองส่วนท้องถิ่นที่มีพื้นที่ติดต่อกัน 2) วิเคราะห์แผนงาน งาน ที่เกิดจากด้านต่างๆ ที่สอดคล้องกับการแก้ไขปัญหาความยากจน หลักปรัชชาธิ และหลักปรัชญาเศรษฐกิจพอเพียง และโดยเฉพาะเศรษฐกิจพอเพียงท้องถิ่น (ด้านการเกษตรและแหล่งน้ำ) (Local Sufficiency Economy Plan : LSEP)	10	
5. โครงการพัฒนา 5.1 ความชัดเจนของชื่อโครงการ	<b>ควรประกอบด้วยข้อมูลดังนี้</b> เป็นโครงการที่มีวัตถุประสงค์สนองต่อแผนยุทธศาสตร์การ พัฒนาขององค์กรปกครองส่วนท้องถิ่นและดำเนินการเพื่อให้ การพัฒนาบรรลุตามวิสัยทัศน์ขององค์กรปกครองส่วนท้องถิ่น ที่กำหนดไว้ ชื่อโครงการมีความชัดเจน มุ่งไปเรื่องใดเรื่องหนึ่ง อ่านแล้วเข้าใจได้ว่าจะพัฒนาอะไรในอนาคต	60 (5)	
5.2 กำหนดวัตถุประสงค์ สอดคล้องกับโครงการ	วัตถุประสงค์ชัดเจน (clear objective) โครงการต้องกำหนด วัตถุประสงค์สอดคล้องกับความเป็นมาของโครงการสอดคล้อง กับหลักการและเหตุผล วิธีการดำเนินงานต้องสอดคล้องกับ วัตถุประสงค์ มีความเป็นไปได้ชัดเจน มีลักษณะเฉพาะเจาะจง	(5)	
5.3 เป้าหมาย (ผลผลิต ของโครงการ)มีความ ชัดเจนนำไปสู่การตั้ง งบประมาณได้ถูกต้อง	สภาพที่อยากให้เกิดขึ้นในอนาคตเป็นทิศทางที่ต้องไปให้ถึง เป้าหมายต้องชัดเจน สามารถระบุจำนวนเท่าไร กลุ่มเป้าหมาย คืออะไร มีผลผลิตอย่างไร กลุ่มเป้าหมาย พื้นที่ดำเนินงานและ ระยะเวลาดำเนินงานอธิบายให้ชัดเจนว่าโครงการนี้จะทำที่ไหน เริ่มต้นในช่วงเวลาใดและจบลงเมื่อไร ใครคือกลุ่มเป้าหมายของ โครงการ หากกลุ่มเป้าหมายมีหลายกลุ่ม ให้บอกชัดเจนไปว่าใคร คือกลุ่มเป้าหมายหลัก ใครคือกลุ่มเป้าหมายรอง	(5)	
5.4 โครงการมีความ สอดคล้องกับแผน ยุทธศาสตร์ 20 ปี	โครงการสอดคล้องกับ (1) ความมั่นคง (2) การสร้างความ สามารถในการแข่งขัน (3) การพัฒนาและเสริมสร้างศักยภาพ คน (4) การสร้างโอกาสความเสมอภาคและเท่าเทียมกันทาง สังคม (5) การสร้างการเติบโตบนคุณภาพชีวิตที่เป็นมิตรต่อ สิ่งแวดล้อม (6) การปรับสมดุลและพัฒนาระบบการบริหาร จัดการภาครัฐ เพื่อให้เกิดความมั่นคง มั่งคั่ง ยั่งยืน	(5)	(1)

ประเด็นการพิจารณา	รายละเอียดหลักเกณฑ์	คะแนนเต็ม	คะแนนที่ได้
5.5 เป้าหมาย (ผลผลิตของโครงการ) มีความสอดคล้องกับแผนพัฒนาเศรษฐกิจและสังคมแห่งชาติ	โครงการมีความสอดคล้องกับแผนพัฒนาเศรษฐกิจและสังคมแห่งชาติฉบับที่ 12 โดย (1) ยึดหลักปรัชญาของเศรษฐกิจพอเพียง (2) ยึดคนเป็นศูนย์กลางการพัฒนา (3) ยึดวิสัยทัศน์ภายใต้ยุทธศาสตร์ชาติ 20 ปี (4) ยึดเป้าหมายอนาคตประเทศไทย 2579 (5) ยึดหลักการนำไปสู่การปฏิบัติให้เกิดผลสัมฤทธิ์อย่างจริงจังใน 5 ปีที่ต่อยอดไปสู่ผลสัมฤทธิ์ที่เป็นเป้าหมายระยะยาว ภายใต้แนวทางการพัฒนา (1) การยกระดับศักยภาพการแข่งขันและการหลุดพ้นกับดักรายได้ปานกลางสู่รายได้สูง (2) การพัฒนาศักยภาพคนตามช่วงวัยและการปฏิรูประบบเพื่อสร้างสังคมสูงวัยอย่างมีคุณภาพ (3) การลดความเหลื่อมล้ำทางสังคม (4) การรองรับการเชื่อมโยงภูมิภาคและความเป็นเมือง (5) การสร้างความเจริญเติบโตทางเศรษฐกิจและสังคมอย่างเป็นมิตรกับสิ่งแวดล้อม (6) การบริหารราชการแผ่นดินที่มีประสิทธิภาพ	(5)	
5.6 โครงการมีความสอดคล้องกับ Thailand 4.0	โครงการมีลักษณะหรือสอดคล้องกับการปรับเปลี่ยนโครงสร้างเศรษฐกิจไปสู่ Value-Based Economy หรือเศรษฐกิจที่ขับเคลื่อนด้วยนวัตกรรม ทำน้อย ได้มาก เช่น (1) เปลี่ยนจากการผลิตสินค้า โภคภัณฑ์ไปสู่สินค้าเชิงนวัตกรรม (2) เปลี่ยนจากการขับเคลื่อนประเทศด้วยภาคอุตสาหกรรม ไปสู่การขับเคลื่อนด้วยเทคโนโลยี ความคิดสร้างสรรค์และนวัตกรรม (3) เปลี่ยนจากการเน้นภาคการผลิตสินค้า ไปสู่การเน้นภาคบริการมากขึ้น รวมถึงโครงการที่เพิ่มเติมด้วยวิทยาการ ความคิดสร้างสรรค์ นวัตกรรม วิทยาศาสตร์ เทคโนโลยี และการวิจัยและพัฒนาแล้วต่อยอดความได้เปรียบเชิงเปรียบเทียบ เช่น ด้านเกษตรเทคโนโลยีชีวภาพ สาธารณสุข วัฒนธรรม ฯลฯ	(5)	
5.7 โครงการสอดคล้องกับยุทธศาสตร์จังหวัด	โครงการพัฒนาท้องถิ่นมีความสอดคล้องกับหัวระยะเวลาของแผนพัฒนาจังหวัดที่ได้กำหนดขึ้น เพื่อขับเคลื่อนการพัฒนาท้องถิ่นเสมือนหนึ่งการขับเคลื่อนการพัฒนาจังหวัด ซึ่งไม่สามารถแยกส่วนใดส่วนหนึ่งออกจากกันได้ นอกจากนี้ โครงการพัฒนาท้องถิ่นต้องเป็นโครงการเชื่อมต่อหรือเดินทางไปด้วยกับยุทธศาสตร์จังหวัดที่ได้กำหนดขึ้นที่เป็นปัจจุบัน	(5)	

ประเด็นการพิจารณา	รายละเอียดหลักเกณฑ์	คะแนนเต็ม	คะแนนที่ได้
5.8 โครงการแก้ไขปัญหาความยากจนหรือการเสริมสร้างให้ประเทศชาติมั่นคง มั่งคั่ง ยั่งยืนภายใต้หลักประชารัฐ	เป็นโครงการที่ดำเนินการภายใต้พื้นฐานความพอเพียงที่ประชาชนดำเนินการเองหรือร่วมดำเนินการ เป็นโครงการต่อยอดและขยายได้ เป็นโครงการที่ประชาชนต้องการเพื่อให้เกิดความยั่งยืนซึ่งมีลักษณะที่จะให้ท้องถิ่นมีความมั่นคง มั่งคั่ง ยั่งยืน เป็นท้องถิ่นที่พัฒนาแล้ว ด้วยการพัฒนาตามปรัชญาเศรษฐกิจพอเพียง และเศรษฐกิจพอเพียงท้องถิ่นด้านการเกษตรและแหล่งน้ำ (LSEP)	(5)	
5.9 งบประมาณ มีความสอดคล้องกับเป้าหมาย (ผลผลิตของโครงการ)	งบประมาณโครงการพัฒนาจะต้องคำนึงถึงหลักสำคัญ 5 ประการ ในการจัดทำโครงการได้แก่ (1) ความประหยัด (Economy) (2) ความมีประสิทธิภาพ (Efficiency) (3) ความมีประสิทธิภาพ (Effectiveness) (4) ความยุติธรรม (Equity) (5) ความโปร่งใส (Transparency)	(5)	
5.10 มีการประมาณการราคาถูกต้องตามหลักวิธีการงบประมาณ	การประมาณการราคาเพื่อการพัฒนาต้องให้สอดคล้องกับโครงการถูกต้องตามหลักวิชาการทางช่าง หลักของราคากลาง ราคากลางท้องถิ่น มีความโปร่งใสในการกำหนดราคาและตรวจสอบได้ในเชิงประจักษ์ มีความคลาดเคลื่อนไม่มากกว่า หรือไม่ต่ำกว่าร้อยละห้าของการนำไปตั้งงบประมาณรายจ่ายใน ข้อบัญญัติ/เทศบัญญัติ เงินสะสม หรือรายจ่ายพัฒนาที่ปรากฏในรูปแบบอื่นๆ	(5)	
5.11 มีการกำหนดตัวชี้วัด (KPI) และสอดคล้องกับวัตถุประสงค์ และผลที่คาดว่าจะได้รับ	มีการกำหนดดัชนีชี้วัดผลงาน (Key Performance Indicator : KPI) ที่สามารถวัดได้ (measurable) ใช้บอกประสิทธิผล (effectiveness) ใช้บอกประสิทธิภาพ (efficiency) ได้ เช่น การกำหนดความพึงพอใจการกำหนดร้อยละ การกำหนดอันเกิดจากผลของวัตถุประสงค์ที่เกิดขึ้นที่วัดได้ (การคาดการณ์ คาดว่าจะได้รับ)	(5)	
5.12 ผลที่คาดว่าจะได้รับสอดคล้องกับวัตถุประสงค์	ผลที่ได้รับเป็นสิ่งที่เกิดขึ้นได้จริงจากการดำเนินการตามโครงการพัฒนาซึ่งสอดคล้องกับวัตถุประสงค์ที่ตั้งไว้ การได้ผลหรือผลที่เกิดขึ้นจะต้องเท่ากับวัตถุประสงค์หรือมากกว่าวัตถุประสงค์ซึ่งการเขียนวัตถุประสงค์ควรคำนึงถึง (1) มีความเป็นไปได้และมีความเฉพาะเจาะจง ในการดำเนินงานตามโครงการ (2) วัดและประเมินผลระดับของความสำเร็จได้ (3) ระบุสิ่งที่ต้องการดำเนินงานอย่างชัดเจนและเฉพาะเจาะจงมากที่สุดและสามารถปฏิบัติได้ (4) เป็นเหตุเป็นผลสอดคล้องกับความเป็นจริง (5) ส่งผลต่อการเร่งนอกเวลาได้	(5)	
<b>รวมคะแนน</b>		<b>100</b>	

## ๕. สรุปผลการพัฒนาท้องถิ่นในภาพรวม

### การวัดผลในเชิงปริมาณและเชิงคุณภาพ

ระเบียบกระทรวงมหาดไทยว่าด้วยการจัดทำแผนพัฒนาขององค์กรปกครองส่วนท้องถิ่น พ.ศ.๒๕๔๘ แก้ไขเพิ่มเติมถึง (ฉบับที่ ๓) พ.ศ.๒๕๖๑ ข้อ ๓๐ (๕) ผู้บริหารท้องถิ่นเสนอผลการติดตามและประเมินผลต่อสภาท้องถิ่นและคณะกรรมการพัฒนาท้องถิ่น พร้อมทั้งประกาศผลการติดตามและประเมินผลแผนพัฒนาให้ประชาชนในท้องถิ่นทราบในที่เปิดเผยภายในสิบห้าวันนับแต่วันที่ผู้บริหารท้องถิ่นเสนอผลการติดตามและประเมินผลดังกล่าว และต้องปิดประกาศโดยเปิดเผยไม่น้อยกว่าสามสิบวัน โดยอย่างน้อยปีละหนึ่งครั้งภายในเดือนธันวาคมของทุกปี และข้อ ๒๙ (๓) รายงานผลและเสนอความเห็นซึ่งได้จากการติดตามและประเมินผลแผนพัฒนาต่อผู้บริหารท้องถิ่น เพื่อให้ผู้บริหารท้องถิ่นเสนอต่อสภาท้องถิ่นและคณะกรรมการพัฒนาท้องถิ่น พร้อมทั้งประกาศผลการติดตามและประเมินผลแผนพัฒนาให้ประชาชนในท้องถิ่นทราบในที่เปิดเผยภายในสิบห้าวันนับแต่วันรายงานผลและเสนอความเห็นดังกล่าวและต้องปิดประกาศไว้เป็นระยะเวลาไม่น้อยกว่าสามสิบวัน โดยอย่างน้อยปีละหนึ่งครั้งภายในเดือนธันวาคมของทุกปี โดยใช้รูปแบบเชิงพรรณนา ซึ่งสามารถแสดงได้ทั้งการอธิบายเชิงสถิติ รูปภาพ กราฟ ข้อมูลต่าง ๆ

### แบบสำหรับการติดตามและประเมินผลเชิงปริมาณและคุณภาพ

๑) แบบตัวบ่งชี้การปฏิบัติงาน (Performance Indicators) เป็นเครื่องมือที่ใช้ในการติดตามและประเมินผลในการพัฒนากิจกรรม โครงการ ตลอดจนกลยุทธ์/แผนงาน ซึ่งตัวบ่งชี้การปฏิบัติงานจะเป็นการรวบรวมข้อมูลเกี่ยวกับปัจจัยนำเข้า กระบวนการ ผลผลิต และผลกระทบ อันจะช่วยในการวิเคราะห์การดำเนินงานที่เกิดขึ้น ตลอดจนใช้เป็นข้อมูลในการปรับปรุงการทำงานต่อไป เงื่อนไขสำคัญของตัวบ่งชี้การปฏิบัติงานก็คือการมีส่วนร่วมของผู้มีส่วนได้ส่วนเสียในการกำหนดตัวบ่งชี้เพราะจะเป็นการสร้างความสำเร็จร่วมกัน ตลอดจนการใช้ตัวบ่งชี้เหล่านั้นในการดำเนินการช่วยในการตัดสินใจได้ต่อไป

๒) แบบมุ่งวัดผลสัมฤทธิ์เป็นตัวแบบที่สอดคล้องกับการทำแผนกลยุทธ์อย่างมาก ลักษณะของตัวบ่งชี้ถือได้ว่าเป็นตัวบ่งชี้เน้นผลสัมฤทธิ์โดยจะพิจารณาว่าแผนกับการปฏิบัติที่เกิดขึ้นเป็นไปในทิศทางเดียวกันหรือไม่ อันดูได้จากผลระยะกลางต่างๆ ว่าเป็นไปตามเกณฑ์ที่กำหนดไว้หรือไม่ การกำหนดเป้าหมายและผลระยะต่างๆ ไว้ก่อนล่วงหน้าเช่นนี้ทำให้สามารถนำไปพัฒนากลยุทธ์การดำเนินการต่อไปได้รวมทั้งยังสามารถใช้เป็นเครื่องมือในการติดตามและประเมินผลได้อีกด้วย

๓) แบบการประเมินโดยใช้วิธีการแก้ปัญหาหรือเรียนรู้จากปัญหาที่เกิดขึ้นหรือ Problem Solving Method การประเมินโดยใช้วิธีการแก้ปัญหาหรือเรียนรู้จากปัญหาที่เกิดขึ้นถือเป็นวิธีการประเมินที่สำคัญอีกวิธีการหนึ่งเนื่องจากวิธีการดังกล่าวจะเน้นที่การนำความรู้ที่มีอยู่กลับมาใช้ให้เกิดประโยชน์ในขณะเดียวกันถือเป็นการทดสอบความรู้ที่มีอยู่ว่าเหมาะสมหรือสามารถใช้ได้จริงในสถานการณ์ปัจจุบันหรือไม่ ซึ่งในทางทฤษฎีแล้วถือเป็นการแสวงหาความรู้ที่ค่อนข้างท้าทาย เพราะเป็นทั้งการตรวจสอบองค์ความรู้และการสร้างองค์ความรู้ใหม่การนำวิธีการแก้ปัญหามาใช้ในการประเมินแผนจึงถูกออกแบบให้มีลักษณะของการประเมินเชิงวิเคราะห์แผนและรูปแบบของเนื้อหาเกี่ยวกับการวิพากษ์แผน ซึ่งจะใส่หรือนำเข้าไปใช้ในการประเมินแผนนั้นๆ

๔) แบบการประเมินแบบมีส่วนร่วม (Participatory Methods) การประเมินโดยวิธีการแบบมีส่วนร่วม เป็นวิธีการประเมินที่ให้ความสำคัญกับการกระทำทั้งในรูปของการกระทำหรือการตัดสินใจของผู้มีส่วนเกี่ยวข้องกับกิจกรรม โครงการ หรือแผนงานนั้นๆ โดยมุ่งสร้างความรู้สึกร่วมเป็นเจ้าของของผู้มีส่วนเกี่ยวข้อง ทั้งยังให้ผู้มีส่วนเกี่ยวข้องได้ร่วมติดตามและประเมินผลของโครงการนั้นๆ อีกด้วยการประเมินโดยวิธีการแบบมีส่วนร่วมจึงมุ่งเน้นที่การเรียนรู้ของชุมชนท้องถิ่นและมุมมองของภาคประชาชนที่จะเข้าร่วมตอบสนองและกำหนดแผนงานของโครงการ ตลอดจนรูปแบบการดำเนินการโดยเริ่มตั้งแต่การกำหนดประเด็นปัญหาการวางแผน การปฏิบัติงาน และการติดตามและประเมินผลที่เกิดขึ้น รวมถึงการสรุปบทเรียนเพื่อการถ่ายทอดความรู้ต่อไป นอกจากนี้ผลที่ได้ทั้งจากการติดตามและการประเมินผลยังใช้เป็นข้อมูลเสนอต่อผู้กำหนดนโยบายอีกด้วย

๕) แบบการประเมินผลกระทบ (Impact Evaluation) การประเมินผลกระทบเป็นการพิจารณาถึงผลที่เกิดขึ้นอย่างเป็นระบบทั้งผลในด้านบวก - ด้านลบ ผลที่เกิดขึ้นโดยที่ตั้งใจในระดับต่างๆ อันเกิดจากการดำเนินการตามแผนงาน โครงการ กิจกรรมที่กำหนดไว้การประเมินผลกระทบจะช่วยให้ทราบว่าผลการดำเนินงานอย่างกว้างขวาง เป็นระบบอันกระทบต่อผู้มีส่วนได้ส่วนเสียในทุกๆ ฝ่าย โดยการประเมินผลกระทบจะเป็นการวัดถึงผลที่เกิดขึ้น และผลกระทบต่างๆ ที่เกิดขึ้นจากการดำเนินการว่ามีผลหรืออิทธิพลอย่างไรทั้งต่อปัจจัยภายในและภายนอก ในขณะที่เดียวกันก็จะช่วยให้ทราบถึงต้นทุนของกิจกรรมต่างๆ ที่ต้องใช้ อันจะเป็นสิ่งที่ใช้กำหนดได้ต่อไปว่าควรจะมีการขยายระยะบ้าง เพิ่มเติมกิจกรรม โครงการอะไร อย่างไร และ นอกจากนี้การประเมินผลกระทบยังให้ทางเลือกในการตัดสินใจอย่างมีประสิทธิภาพอีกด้วย

๖) แบบการประเมินตนเอง (Self-assessment Model) ตัวแบบในการประเมินตนเองเป็นเครื่องมือหนึ่งที่ใช้ในการกำหนดว่าในขณะที่นั้นองค์กรมีจุดแข็งและจุดอ่อนอย่างไร และแนวทางการปรับปรุงหรือพัฒนา ซึ่งประโยชน์ต่อการพัฒนา องค์กรรวมถึงการกำหนดวิสัยทัศน์ ยุทธศาสตร์ แผนกลยุทธ์ และแผนปฏิบัติโดยตัวแบบการประเมินตนเองมีขั้นตอนในการดำเนินการดังนี้

- ๑) ประเมินจุดแข็งและจุดอ่อนขององค์กร
- ๒) กำหนดวัตถุประสงค์เป้าหมายหลักและเป้าหมายย่อย
- ๓) กำหนดแนวทางการเปลี่ยนแปลง
- ๔) เลือกแนวทางการเปลี่ยนแปลงที่เหมาะสมและเป็นไปได้
- ๕) กำหนดแผนงาน กิจกรรม โครงการ
- ๖) การดำเนินการ

๗) แบบอื่นๆ ที่องค์กรปกครองส่วนท้องถิ่นกำหนดขึ้น ทั้งนี้ต้องอยู่ภายใต้กรอบตามข้อ ๑-๖ หรือเป็นแบบผสมก็ได้ โดยคณะกรรมการติดตามและประเมินผลแผนพัฒนาองค์การบริหารส่วนตำบล ป่าแกบ่อหิน สามารถเลือกใช้ตามความเหมาะสมกับโครงการแต่ละประเภท

## ๖. ข้อเสนอแนะในการจัดทำแผนพัฒนาท้องถิ่นในอนาคต

### ๑. ข้อเสนอแนะเชิงนโยบายในการปรับปรุงภารกิจของท้องถิ่น

สำหรับการแก้ไขปัญหอันสืบเนื่องมาจากภารกิจหน้าที่ของท้องถิ่นนั้น มีเป้าหมายเพื่อให้ องค์กรปกครองส่วนท้องถิ่นมีภารกิจที่กว้างขวางมากยิ่งขึ้น ดังนั้น จะต้องมีการปรับระบบในการจำแนกภารกิจของท้องถิ่นที่มีความชัดเจน จะต้องมีการขยายบทบาทในการดำเนินการภารกิจหน้าที่ให้กว้างขวางยิ่งขึ้น ภายใต้การ จัดระบบการจัดบริการสาธารณะที่ชัดเจน มีรูปแบบและวิธีการดำเนินการกิจอย่างมีประสิทธิภาพ ประสิทธิภาพ เพื่อประโยชน์ของประชาชนในท้องถิ่น

### ๒. ข้อเสนอแนะเชิงนโยบายในการแก้ไขปัญหาด้านการคลังของท้องถิ่น

ในการเสนอแนะแนวทางการแก้ไขปัญหาด้านการกระจายอำนาจทางการคลังนั้นจุดเน้นที่สำคัญก็คือ การวางระบบการจัดสรรรายได้แก่ท้องถิ่นให้มีประสิทธิภาพและเกิดความเท่าเทียมเป็นธรรม เพิ่มความเป็นอิสระทางการคลังให้แก่ท้องถิ่น พัฒนาระบบการเงินและบัญชีของท้องถิ่น รวมไปถึงการ เสริมสร้างวินัยทางการเงินและการคลังให้เกิดขึ้น ซึ่งการดำเนินการดังกล่าวทำให้บรรลุวัตถุประสงค์ องค์กรปกครองส่วนท้องถิ่นมีความสามารถในการตัดสินใจและดำเนินการได้อย่างอิสระ เพื่อนำไปสู่การ เสริมสร้างประสิทธิภาพทางการคลัง ต้องมีความเหมาะสมสอดคล้องกับขนาดและภารกิจหน้าที่ และการ เสริมสร้างความเท่าเทียมและความเป็นธรรมในท้องถิ่นแต่ละประเภท

### ๓. ข้อเสนอแนะเชิงนโยบายเพื่อเสริมสร้างการมีส่วนร่วมของประชาชน

จากสภาพปัญหาต่างๆ ที่เกิดขึ้นกับกระบวนการการมีส่วนร่วมของประชาชนในการ บริหารงานขององค์กรปกครองส่วนท้องถิ่น ทำให้เห็นได้ว่าการแก้ไข้ปัญหาเพื่อเสริมสร้างบทบาทของภาค ประชาชนนั้นสามารถดำเนินการได้โดยการเพิ่มช่องทางหรือกลไกในการมีส่วนร่วม รวมถึงการทบทวนกฎหมาย ให้การมีส่วนร่วมกระทำได้ง่ายขึ้น และประการสำคัญต้องเร่งสร้างสำนึกความเป็นพลเมืองให้กับประชาชน การส่งเสริมบทบาทการมีส่วนร่วมของประชาชนทั้งภายใต้ช่องทางและรูปแบบที่มีอยู่ให้ประชาชนสามารถมี ส่วนร่วมต่อการดำเนินกิจกรรมต่างๆ ขององค์กรปกครองส่วนท้องถิ่นได้อย่างหลากหลายขึ้น เพื่อนำไปสู่การ ตระหนักถึงความสำคัญต่อกิจการส่วนรวมภายในท้องถิ่น